

[www.7villas.org](http://www.7villas.org)

# LA NATURALEZA DE LAS 7 VILLAS



Gobierno  
de La Rioja

Turismo, Medio Ambiente  
y Política Territorial

[www.larioja.org](http://www.larioja.org)



FEADER

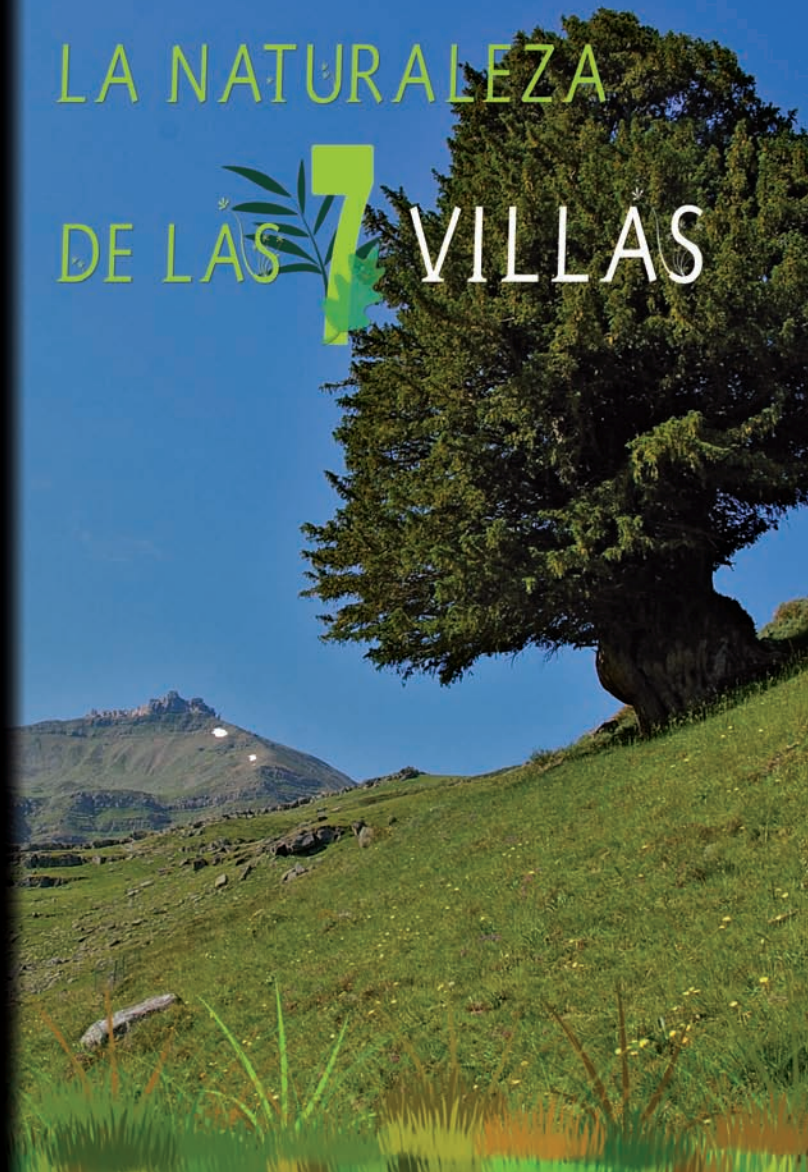



# El sinuoso río Najerilla

El río **Najerilla** es la gran arteria vital de la comarca de las **7 Villas**. Este curso fluvial tiene su origen en la vertiente sur de la Sierra de la **Demanda**, a 1.700 metros de altitud, en Canales de la Sierra.

En su primer tramo, apenas presenta pendiente y se abre paso en un valle ancho para recoger los aportes procedentes de las sierras de **Urbión**, **Demanda** y **Neila**. Poco después, desde **Mansilla** hasta **Anguiano**, el río ofrece un aspecto escarpado al discurrir incrustado entre empinadas laderas.

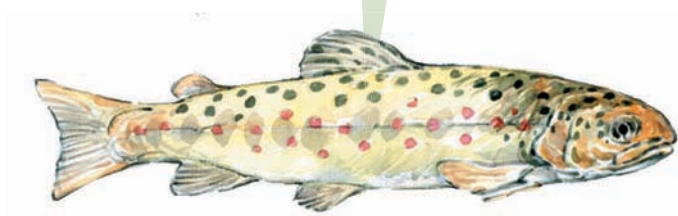

En el río Najerilla y sus afluentes, la trucha común se reproduce con facilidad.

El **Najerilla** alimenta sus aguas con numerosos afluentes. En la parte alta, los de mayor importancia son **Neila**, **Portilla**, **Urbión**, **Gatón**, **Cambrones**, **Calamatío**, **Roñas** y **Valvanera**. Desde el año 1960, con la construcción del **embalse de Mansilla**, el caudal del **Najerilla** se aprovecha para almacenar aguas, generar energía eléctrica y regar los cultivos de la cuenca baja.

En el siglo X, los árabes dieron a la población de Nájera el nombre de Nájara ("Lugar entre peñas") y a su río le llamaron Naxarilla.

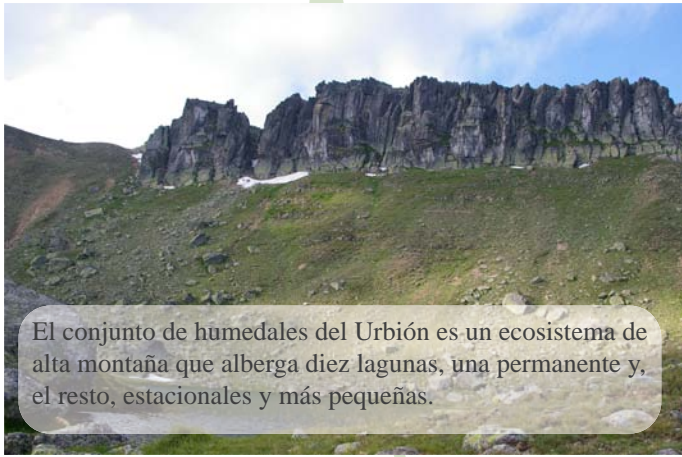
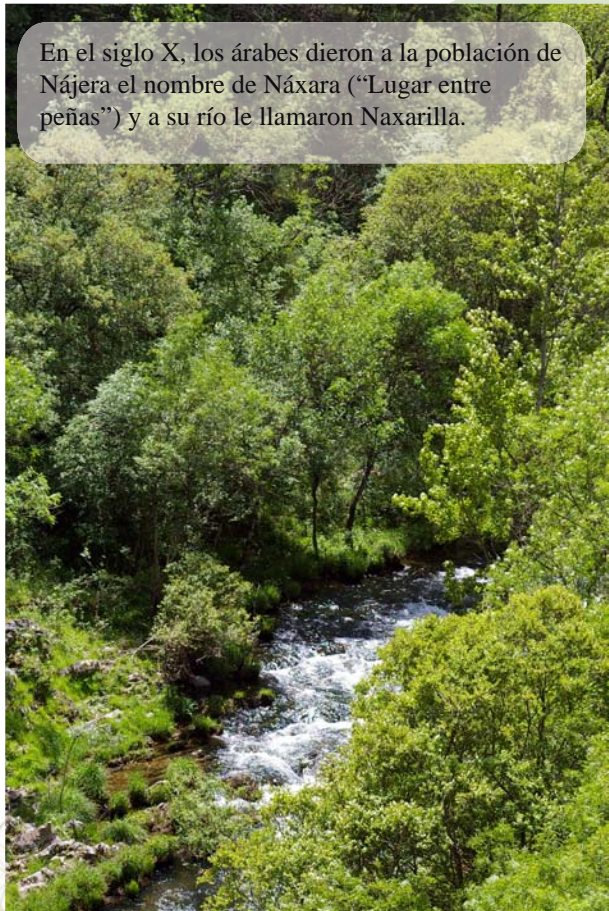

El conjunto de humedales del Urbión es un ecosistema de alta montaña que alberga diez lagunas, una permanente y, el resto, estacionales y más pequeñas.

## Un abrupto relieve

La orografía es un elemento que otorga singularidad a la comarca de las **7 Villas**. Las Sierras de la **Demanda** y **San Lorenzo**, **Hormazas**, los Picos de **Urbión** y **Camero Nuevo** sirven de límites al extenso territorio. La cuenca del **Alto Najerilla** presenta un relieve complejo y contrastado con líneas de cumbres que superan los 2.000 metros de altitud.

Los procesos glaciares fueron intensos en la Sierra de Urbión y dieron lugar a circos y lagunas, como las de Urbión, incluidas en la **Lista de Humedales de Importancia Internacional (Ramsar)**. También en este amplio espacio se ubica la segunda altura en importancia de La Rioja, el **Pico Urbión** (2.222 m), limítrofe con la provincia de Soria y centinela de estas tierras.

En la Sierra de la Demanda, destacan los **Pancrudos** (2.062 m) y otros picos y sierras de interés como **Cabeza Herrera** (2.002 m), en Villavelayo; el **Cabezo del Santo** (1.854 m) ubicado en la Sierra de **Castejón**, en Brieva de Cameros o la Sierra de **Hormazas**, que posee su máxima altura en el **Alto de las Tres Cruces** (1.899 m), excepcional mirador y punto de encuentro entre las localidades de Viniegra de Arriba, Vinuesa y Montenegro.

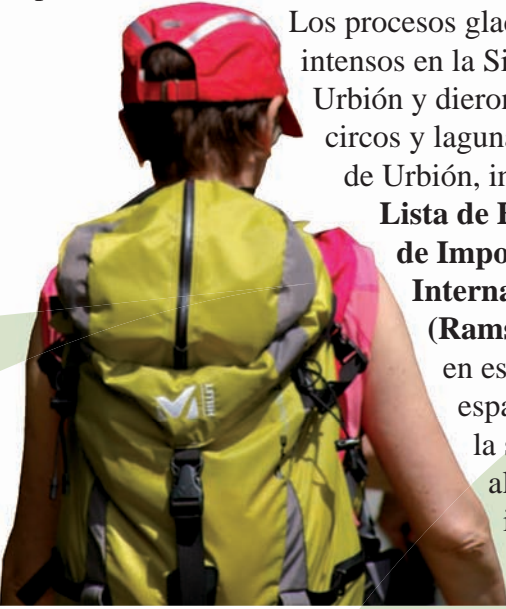

Desmán ibérico.

# Variada vegetación

Agua y vegetación, dos elementos muy ligados a las **7 Villas**. Su localización con grandes altitudes, bajas temperaturas y abundantes precipitaciones posibilitan una interesante diversidad vegetal. Existen diferencias claras entre las dos vertientes del curso del Najerilla. En la margen izquierda, en los valles de los ríos **Valvanera**, **Rigüelo**, **Calamantío** y **Gatón** dominan especies de clima húmedo norteano; en las zonas bajas arbustos y, a mayor altura, **hayas**, **rebollos** y bosque mixto de **frondosas**, **prados** y **pastos**.

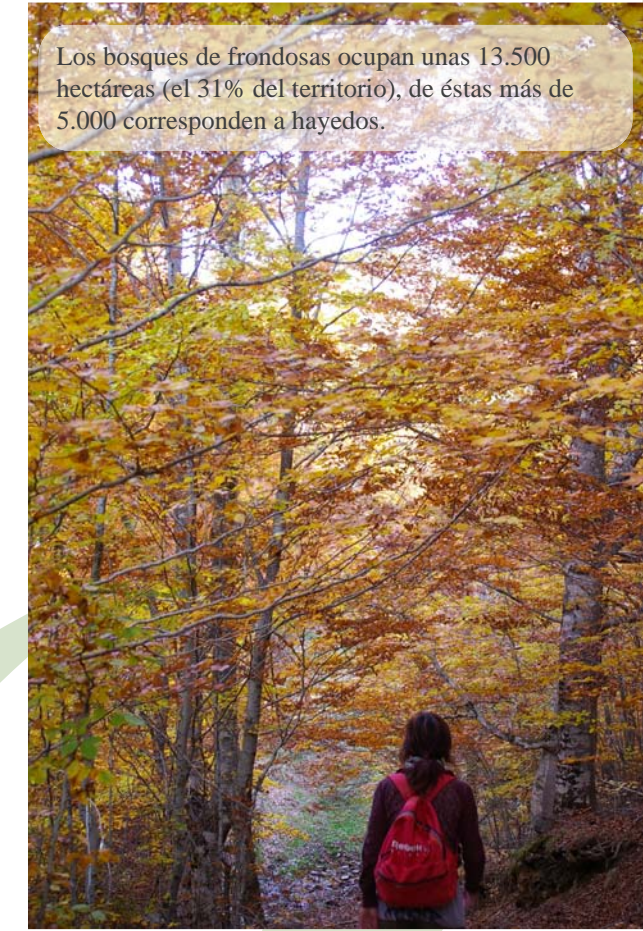

Los bosques de frondosas ocupan unas 13.500 hectáreas (el 31% del territorio), de éstas más de 5.000 corresponden a hayedos.

En la vertiente derecha, encontramos **Urbión** y Sierra de **Castejón** donde predominan especies de clima más mediterráneo con **aulagas**, **encinas**, **quejigos** y **rebollos**, entre las más destacables. De forma paralela al curso de los ríos, especialmente del **Najerilla**, crece una espesa vegetación de ribera con **fresnos**, **chopos**, **saucos**, **avellanos** o **tilos**. Ya sea por su rareza o gran porte, en la comarca persisten algunos ejemplares incluidos en el **Catálogo de Árboles y Arboledas Singulares de La Rioja**. También encontramos pequeñas joyas vegetales como las tres especies de la flora riojana que están "en peligro de extinción": el **loro de Portugal**, **grosellero de roca** y **androsela riojana**.



Tomillo.

Jabalí, ciervo, y corzo son especies de interés cinegético que habitan en este territorio.



## Diversidad animal

Densas masas arboladas y un agreste relieve han contribuido a que los enclaves naturales de las **7 Villas** estén aislados y presenten una más que notable variedad faunística.

En todo el territorio abundan especies ligadas al bosque como el **jabalí** y **ciervo**, consideradas de interés cinegético. Entre los carnívoros: **zorro**, **garduña**, **tejón** o **gato montés**.

La **trucha común** y el **piscardo** eligen el tramo alto del **Najerilla** para vivir. En otros afluentes como el **Neila** habita el solitario **barbo colirrojo**, y la **madrilla** está presente en el **Portilla**. **Nutrias** y los escasos **visón europeo** y **desmán ibérico** tienen un refugio único en estas aguas.

Algunos anfibios eligen reductos privilegiados para establecerse, como el **tritón palmeado**, el **tritón jaspeado**, el **sapo partero** y la **ranita de San Antonio** y, entre los reptiles, no faltan el **lagarto ocelado**, el **lagarto verde**, la **culebra viperina** y la **víbora áspid**, entre otros.



Buitre leonado.

El territorio de las 7 Villas forma parte de la Zona de Especial de Conservación "Demanda, Urbión, Cebollera, Cameros" y de la Red Natura 2000.



En cuanto a las aves, en la alta montaña destaca la presencia de la **perdiz pardilla**, especie declarada "en peligro de extinción" y algún ejemplar divagante de quebrantahuesos. En los cortados rocosos no es difícil ver ejemplares de **buitre leonado**, **águila real**, **búho real** o **halcón peregrino**.



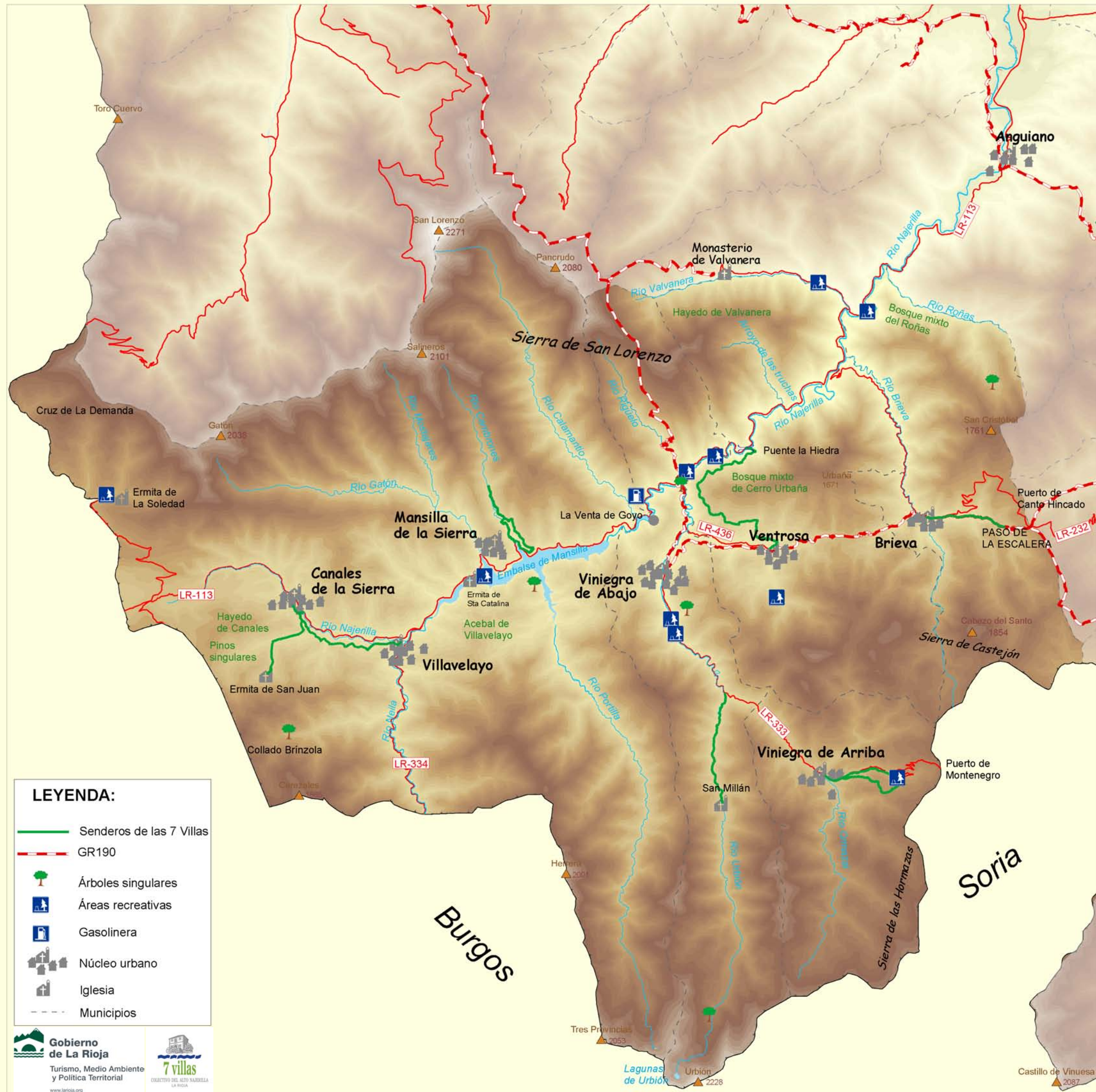



## Algunos consejos:

- ✿ Está prohibido hacer fuego fuera de los lugares autorizados.
- ✿ Sólo pueden circular por las pistas restringidas los vehículos a motor con autorización.
- ✿ Si vas a realizar los senderos te conviene ir con ropa, calzado y complementos adecuados.
- ✿ Conserva la basura que generes en una bolsa y deposítala en un contenedor.
- ✿ Respeta los vallados y cierra las portillas que encuentres a tu paso.
- ✿ No molestes a los animales, podrás ver más especies si vas en silencio.
- ✿ No arranques plantas.
- ✿ Si vas con tu perro, llévalo controlado.
- ✿ No está permitida la acampada libre.
- ✿ Puedes mantenerte informado de las batidas de caza que se celebren en la zona en la web: [www.larioja.org/medioambiente](http://www.larioja.org/medioambiente)
- ✿ Ante cualquier emergencia de incendio, sanitaria o policial llama a SOS Rioja 112.



## Patrimonio natural

**Brieva de Cameros** está al abrigo de la Sierra de **Castejón** y se articula en torno a los ríos **Brieva**, **Roñas** y **Najerilla**. Asombra su quebrado relieve con bruscos incrementos de altitud. En su territorio encontramos cumbres como el **Cabezo del Santo** (1.857 m) con imponentes desfiladeros y enclaves propios de alta montaña. En el sector oriental se despliega el **Camero Nuevo**, al que se accede por el puerto de **Peña Hincada** (1.412 m) y ofrece excelentes vistas con su máxima cota en **San Cristóbal** (1.759 m).



En las zonas más altas abundan los pastizales y brezales de montaña y destacan las crestas de roca caliza.

Quejigo.



En el sur dominan los **pastizales** que en las zonas altas comparten terreno con **brezales**; por contra, en la vertiente norte, el valle del **Roñas** alberga un frondoso **hayedo, bosque mixto** y **fresnos**. Los **encinares montanos** y **robledales** se

adueñan de la solana en el curso bajo del río **Brieva**. La localidad todavía conserva una dehesa de roble **rebollo** y **quejigo**.

En el territorio abundan especies cinegéticas como el **jabalí, ciervo** o **corzo** que buscan resguardo en los bosques. Las frías aguas del río **Brieva** posibilitan la cría de **trucha autóctona** y, por ello, la piscifactoría del Gobierno de La Rioja se dedica a la producción de alevines para repoblación.

Avión roquero.

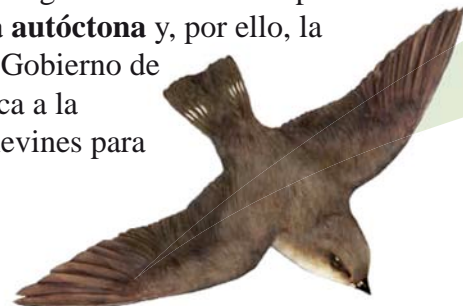

## Patrimonio cultural

El pueblo conserva una cuidada arquitectura. La piedra es la protagonista tanto en las casas como en el entramado de calles. Destacan las construcciones típicas serranas, **casonas solariegas**, la antigua **fragua**, el **lavadero** o el **palacio de los Felguera**. En **Brieva** hay dos **iglesias**, la de San Miguel y la de Santa María, en Barruso y la **ermita** de La Soledad.



Brieva de Cameros conserva el encanto de los pueblos serranos.

El pasado **trashumante** de la localidad ha dejado huella y, aún, perduran elementos como el **Rancho del Esquileo**, hoy museo; "El **Contadero**", la **Cañada Real de las 7 Villas**, la **Cañada Real Galiana**, **Canto Hincado** o restos de **majadas** y **chozos**.

## Fiestas y tradiciones

- 🌿 **San Isidro:** El fin de semana más cercano al 15 de mayo. Recuperada en la década de los 90.
- 🌿 **San Felices:** Fiestas patronales que se celebran del 31 de julio al 3 de agosto.
- 🌿 **Feria de Ganado:** Cada 6 de septiembre los ganaderos se reúnen.
- 🌿 **Fiesta de la Trashumancia:** A principios de junio se revive la vuelta a casa de los pastores tras la larga estancia "en extremos".
- 🌿 **Día de las 7 Villas:** Segundo fin de semana de julio. Cada año un pueblo es el anfitrión.

## Servicios

- 🌿 **Ayuntamiento:** Tel. 941 37 70 71 [www.brieva.org](http://www.brieva.org)
- 🌿 **Museo Rancho del Esquileo:** Visitas en el Tel. 620 749 781 [www.ranchoesquileo.org](http://www.ranchoesquileo.org)
- 🌿 **Bar "La Escuela":** c/ Carretera, 9
- 🌿 **Bar "Cameros":** c/ Carretera, 2 Tel: 941 37 71 97
- 🌿 **Piscifactoría:** Camino del Nacadero s/n. Tel.: 941 37 71 57



Esquilador.

## Actividades

Para los aficionados al senderismo más exigente los alrededores de **Brieva** ofrecen excursiones muy interesantes como la subida al **Cabezo del Santo** o el acceso a la misteriosa **Cueva Covaruña**. Otras rutas más sencillas son las que nos conducen a la localidad de **Ortigosa**, por **Canto Hincado** (enlace con el GR-93) y a **Ventrosa** por el **GR-190 "Altos Valles Ibéricos"**, por el collado de "El Palo". El "**sendero del chozo**", muy recomendable si vamos con niños, recorre el mismo trayecto que hacían los pastores con el ganado para acceder a los pastos del monte y permanecer, con las ovejas, bajo la protección del chozo.



En el Rancho del Esquileo puede verse una exposición permanente y vídeos sobre técnicas pastoriles.



# Sendero de La Escalera

**Dificultad:** Media-baja  
**Tiempo:** 2 h 30 min  
**Longitud:** 6 km. (Ida y vuelta). Lineal.  
**Descripción:** Partimos de Brieva en dirección al puerto de **Canto Hincado**. Poco antes de abandonar las últimas casas, tomar una pista a la derecha. El paisaje se encajona y pasa junto a unas imponentes peñas. El camino sube en zig zag por una curiosa escalinata hasta llegar a unos corrales o **tenadas**, nuestro punto de destino. La fuerte subida recompensa con una bella panorámica. Podemos continuar hasta alcanzar el collado, donde una gran piedra sirve de muga entre **Brieva** y **Ortigosa**.

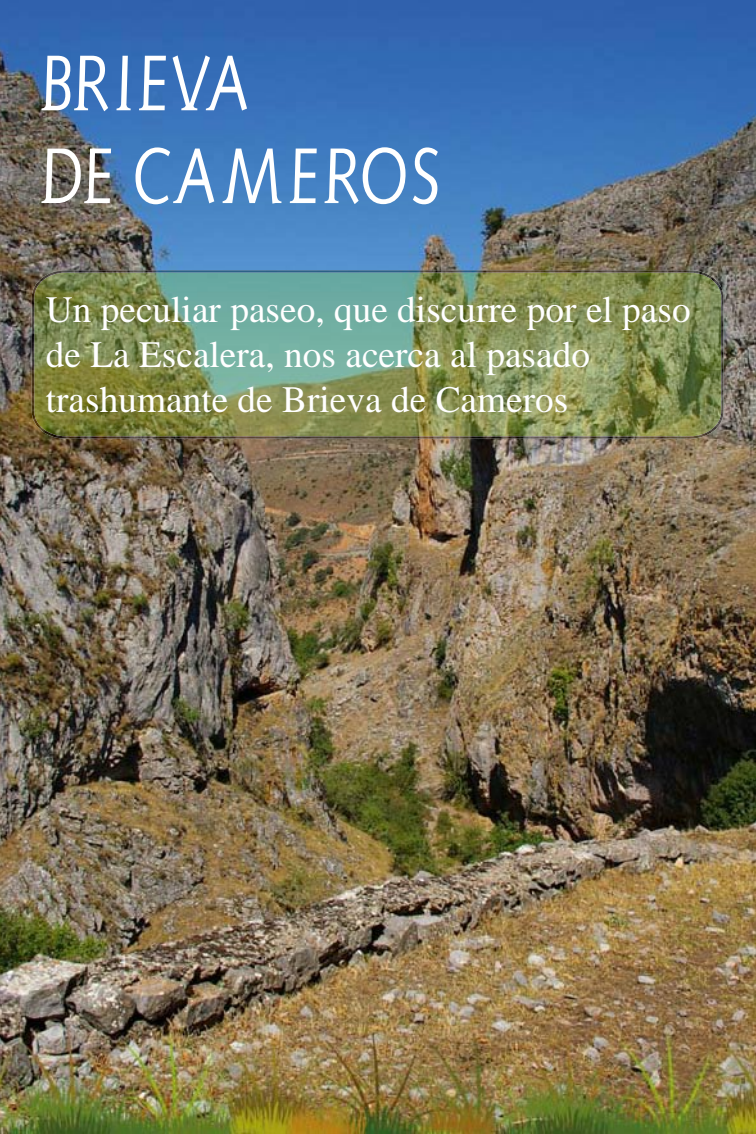
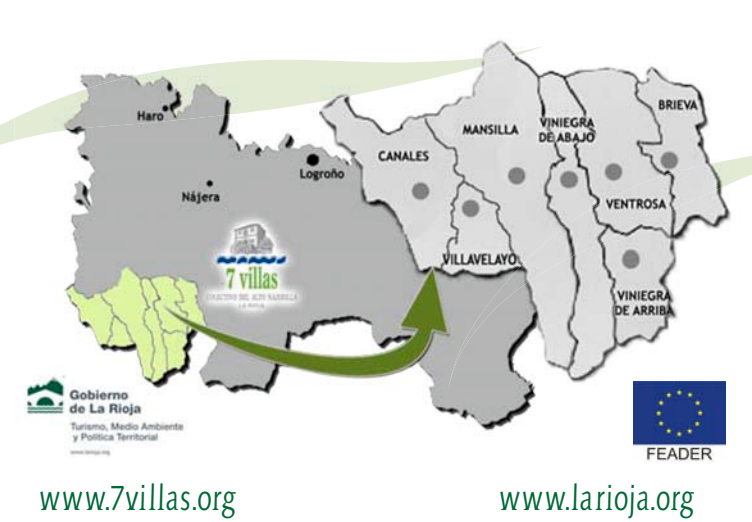
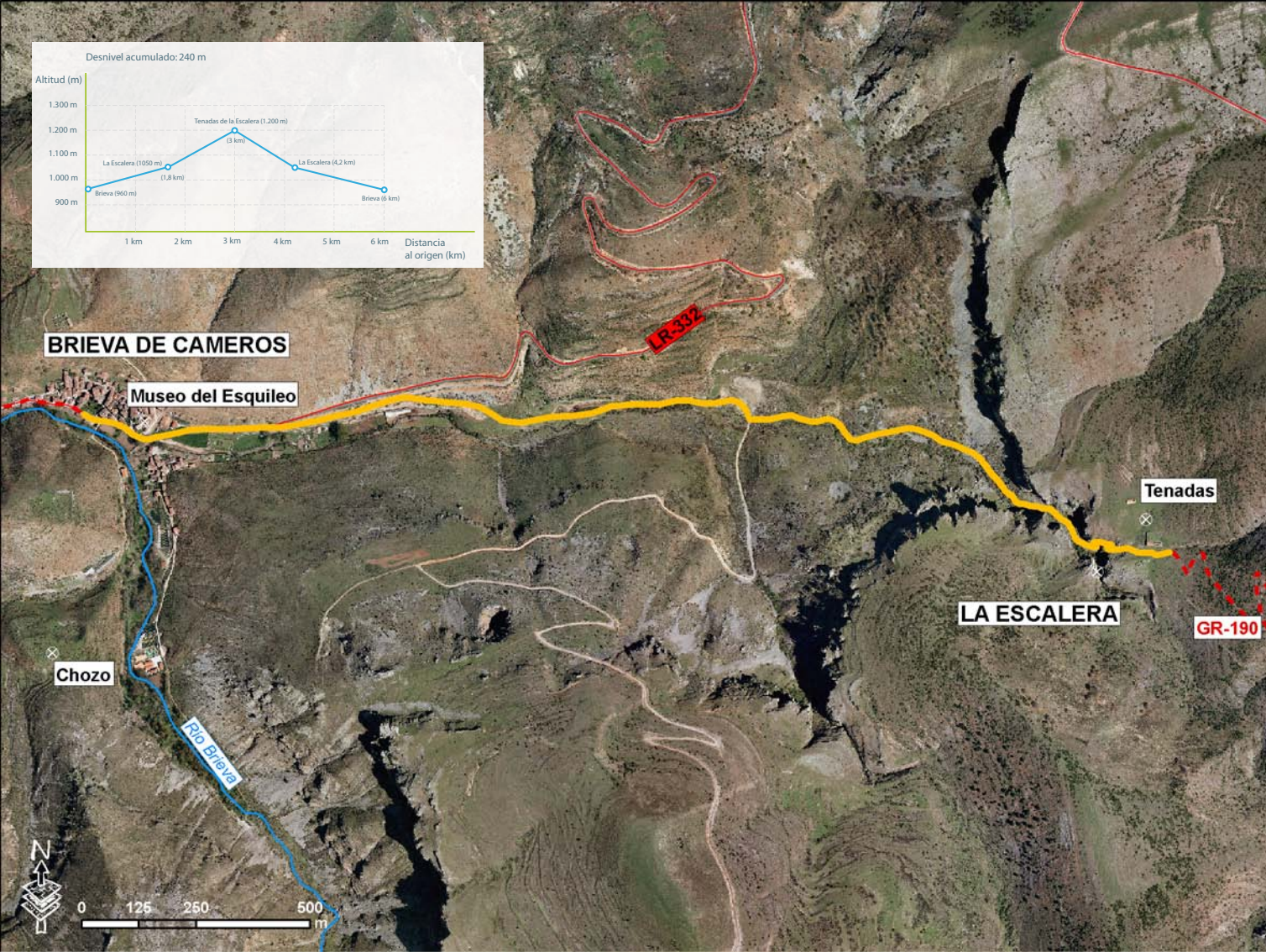

# BRIEVA DE CAMEROS

Un peculiar paseo, que discurre por el paso de La Escalera, nos acerca al pasado trashumante de Brieva de Cameros



## Patrimonio natural

El agua marca el paisaje de **Mansilla de la Sierra**. Un embalse recoge las aguas de los arroyos de montaña: **Portilla, Gatón, Cambrones**, y **Calamantío**.

Desde la vertiente norte, bajan los cuantiosos cursos fluviales. Parten de las altas cumbres de la **Demanda** y **San Lorenzo**, donde encontramos algunos picos destacables como **Salineros** (2.093 m) los **Pancrudos** (2.072 m), **Cabeza Parda** (2.106 m),

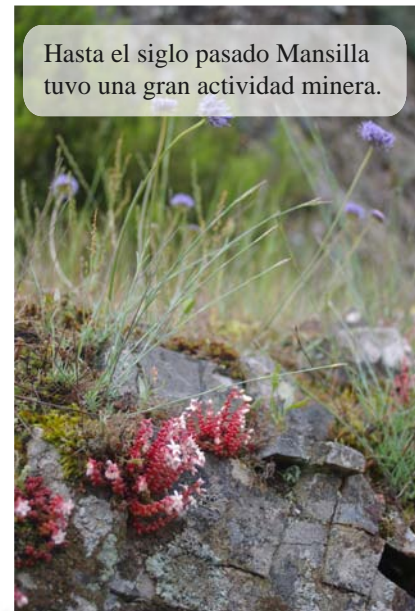

Hasta el siglo pasado Mansilla tuvo una gran actividad minera.

o el de mayor altura de La Rioja, el **San Lorenzo** (2.272 m). En el sur, la Sierra de **Urbión**, con el pico de las **Tres Provincias** (2.049 m) **Cobarajas** y **Cabeza Herrera**, propician el nacimiento del **Portilla**. Todos estos valles presentan **extensos bosques**, con **encinares**,

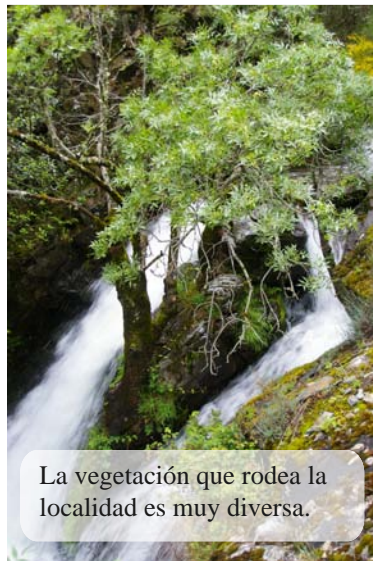

La vegetación que rodea la localidad es muy diversa.

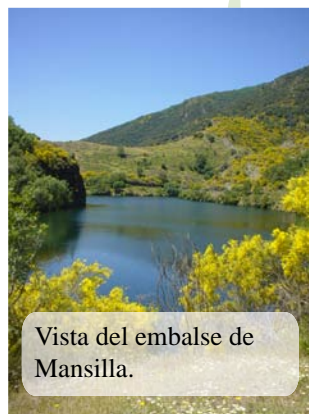

Vista del embalse de Mansilla.

**rebollares** y **bosque mixto**, con **hayedo** en los barrancos cercanos al embalse. En las zonas

altas aparecen repoblaciones de **pino silvestre** y **negro**. La parte alta, más deforestada, está ocupada por **pastizales** y **brezales**. Cerca de la desembocadura del **Portilla** se encuentran los **quejigos** de Cerro Laguna, incluidos en el **Catálogo de Árboles y Arboledas Singulares de La Rioja**.



Piscardo, trucha común o colmilleja habitan en las aguas del embalse y en los cursos fluviales que lo rodean.

## Patrimonio cultural

La primera localidad de **Mansilla** se encuentra sumergida bajo las aguas del embalse desde el año 1960. Del pueblo original sólo queda en pie la



En el pueblo actual las casas están adosadas.

**ermita de Santa Catalina** (S. XII), situada en un pequeño cerro. Cuando el nivel del pantano está bajo pueden verse las casas, calles e iglesia del

antiguo pueblo, incluso dar un paseo a través de las ruinas. La construcción del embalse motivó la edificación de un nuevo pueblo de casas homogéneas. El **punto de Suso**, de estilo medieval del siglo XVI, que hoy da la bienvenida a **Mansilla**, se recuperó después de 30 años de permanecer sumergido. Este puente estaba ubicado en el camino a **Villavelayo** y formaba parte de la **vía pecuaria de las 7 Villas**.



El puente de Suso fue recuperado del olvido.

Hasta el siglo XIX, la localidad contaba con una importante **actividad minera**, más de 40 explotaciones de cobre, plomo y hierro.

## Fiestas y tradiciones

- 🍀 **La Cruz:** El 3 de mayo.
- 🍀 **La Cruz:** El 14 de septiembre. Cena popular.
- 🍀 **Elección de alcalde y alcaldesa de Mozos:** En el mes de agosto que sustituye a la tradición del Cachibirrio.
- 🍀 **Día de las 7 villas:** Segundo fin de semana de julio. Cada año un pueblo es el anfitrión.

## Servicios

- 🍀 **Ayuntamiento:** Tel. 941 37 60 01 [www.mansilla.org](http://www.mansilla.org)
- 🍀 **Bar:** Plza./ Mateo Matute, s/n
- 🍀 **Casa Islas:** Casa de las 7 Villas que cuenta con un museo permanente y ofrece actividades.
- 🍀 **Casa Rural “La Moniquilla”:** Tel. 676 918 689
- 🍀 **Área recreativa:** Santa Catalina, junto al embalse.



Algunos elementos del patrimonio histórico de Mansilla pudieron rescatarse de las aguas del embalse.

## Actividades

Uno de los principales atractivos de Mansilla es su **embalse** que cuenta con una piscina flotante. Sus



El barranco Doncellares lleva a Covacalera.



El viejo pueblo se ve con el pantano bajo de nivel.

aguas también concentran a numerosos aficionados a la pesca. La localidad está rodeada de arroyos que ofrecen paseos muy recomendables, como el **Calamantío, Portilla** o **Gatón**. En el paraje de cerro **Laguna** hay 4 ejemplares de **quejigo** de porte majestuoso, incluidos en el **Catálogo de Árboles y Arboledas Singulares de La Rioja**. Los apasionados a la **espeleología** tienen en **Covacalera** una interesante cueva que cuenta con **"gours"** (bañeras naturales).



# A la mina del Cambrones

**Dificultad:** baja

**Tiempo:** 3 h

**Longitud:** 7,5 km. (Ida y vuelta). Lineal.

**Descripción:** Partimos de la localidad de **Mansilla de la Sierra** caminando por la carretera en dirección a **Tabladás**. Tras aproximadamente 1 km y pasar una pronunciada curva, tomaremos un camino de tierra que asciende a la izquierda. Seguimos el camino que, a medida que gana altura, ofrece excelentes vistas del pantano. Sin titubeos, el sendero nos conduce hasta los cargaderos y otras instalaciones de la antigua mina. Los más intrépidos, pueden acceder a la mina por el sendero que va paralelo al río **Cambrones**, a unos 700 m del pueblo de **Mansilla**. Esta alternativa sube hasta el camino anterior por una empinada ladera que aunque está señalizada con hitos de piedra tiene cierto riesgo.



La genista florida o retama abunda en los alrededores de Mansilla.

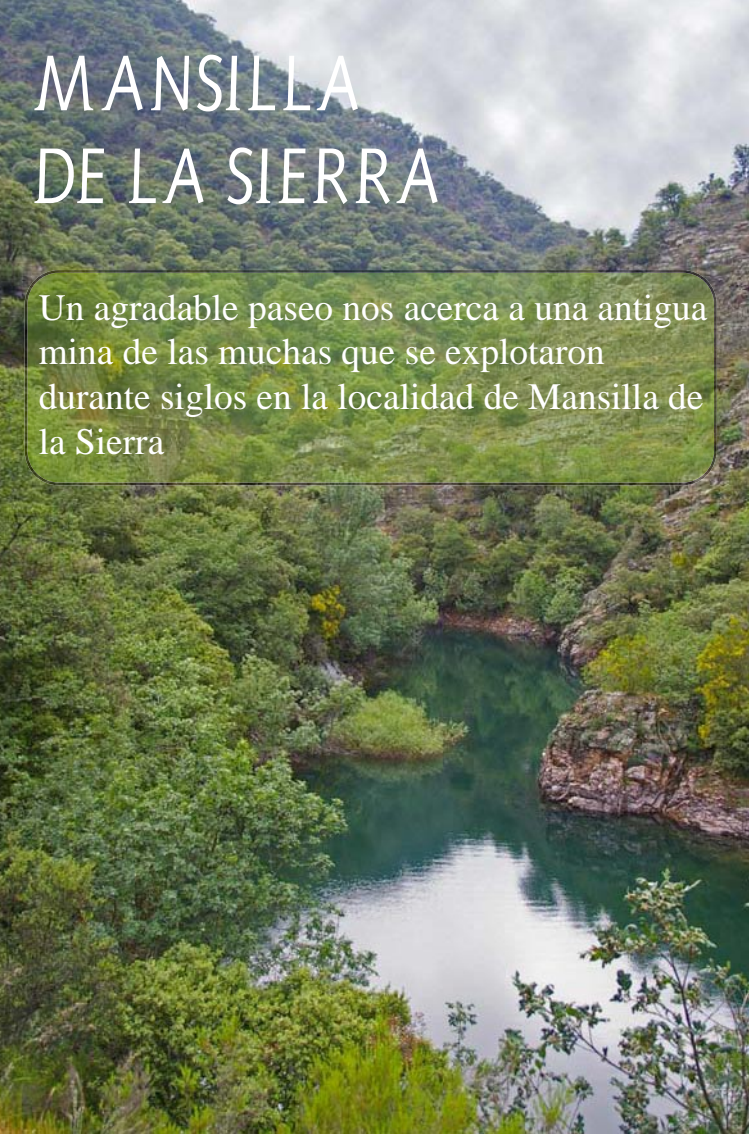
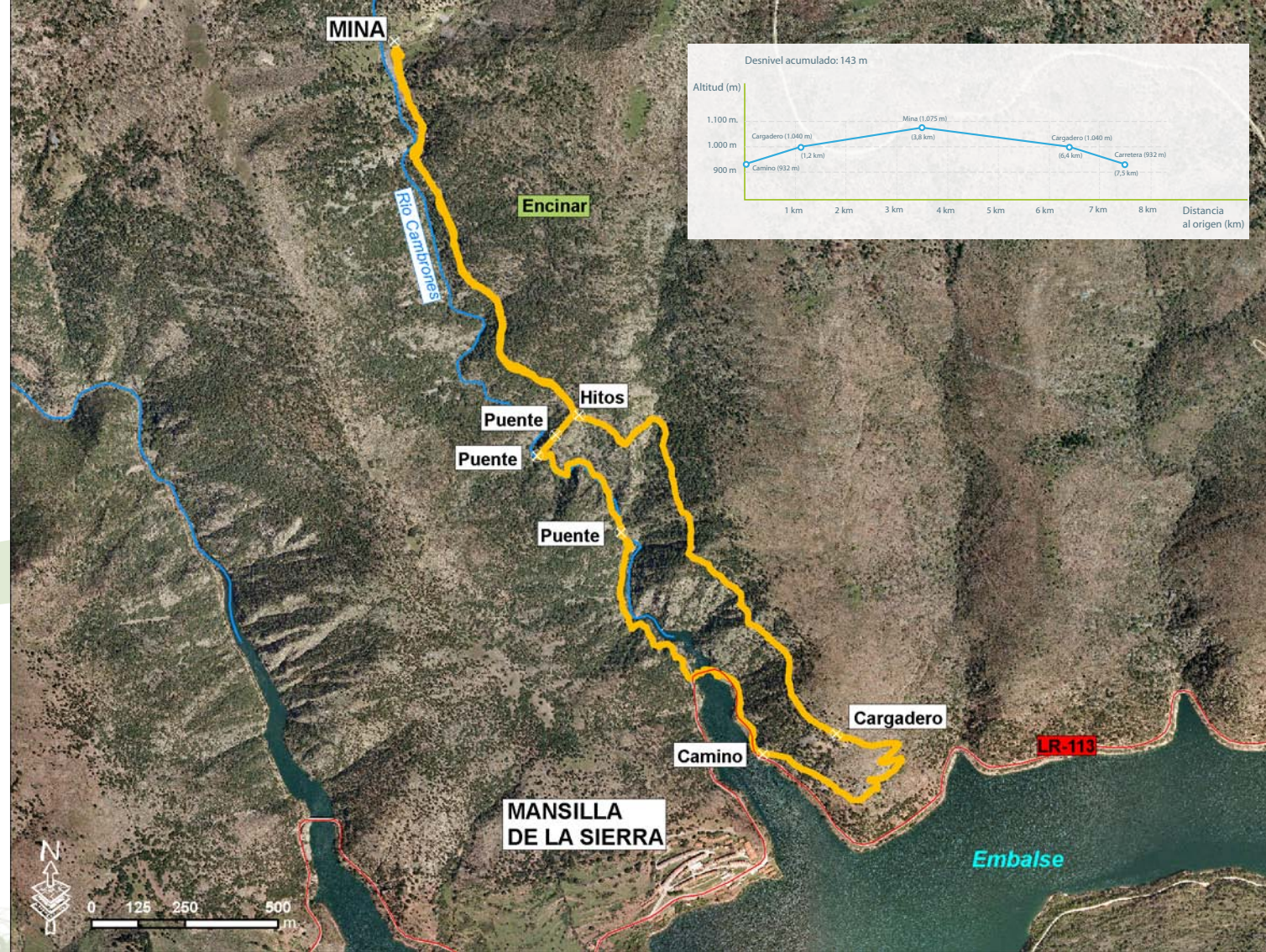

## MANSILLA DE LA SIERRA

Un agradable paseo nos acerca a una antigua mina de las muchas que se explotaron durante siglos en la localidad de Mansilla de la Sierra



## Patrimonio natural

La villa de **Canales** está situada en el extremo más suroccidental de La Rioja, limitando con Burgos a una altitud de 1.027 m. Desde la **Cruz de la Demanda** hasta el monte **Cerezales** se extiende su territorio. En el mismo pueblo nace el río **Canales**, en fuente Lechera, que lo cruza de oeste a este; en Villavelayo se junta con el **Neila** y forman el río **Najerilla**.

De las cumbres de la **Demanda** destaca el monte **Gatón**, que supera los dos mil metros, de él mana un arroyo con el mismo nombre. En las laderas de la **Demanda**, se despliega el **hayedo de La Soledad** que comparte espacio con el **roble**.



Las cumbres de Canales de la Sierra deleitan al visitante con excelentes vistas.



La ganadería es la base de la economía de la población canaliega.

Cerca del **Najerilla** encontramos **quejigos** y, en Cerro **Peñalba** y **Cerezales**, **hayedos** y algunos ejemplares notables de **pino silvestre**. La fauna es rica y abundante. Hay **corzo**, **jabalí**, **ciervo**, **buitre leonado** y alguna pareja de **águila real**. En sus arroyos destaca la presencia de **trucha común** y otras especies acuáticas.

## Patrimonio cultural

La villa conserva una pulida arquitectura serrana con casas blasonadas y construcciones típicas de adobe y madera. La población está declarada, en su conjunto, “**de interés regional**”.



La torre del reloj y el papamoscas.

El patrimonio artístico de **Canales** es de los más valiosos de la región. Cuenta con dos **iglesias** (San Cristóbal y Santa María) y tres **ermitas** (La Soledad, San Antonio y San Juan).

El **teatro más antiguo de La Rioja** está en la villa, reformado hace unos años, da muestra de un pasado muy ligado a la actividad teatral. En el mismo edificio llama la atención la **torre del reloj** y el **papamoscas**.



Curioso escudo en esquina.



El templo de San Cristóbal es una joya del románico riojano.

## Fiestas y tradiciones

- 🍀 **San Antonio:** El 16 de enero. Hoguera.
- 🍀 **San Juan:** 23 de junio.
- 🍀 **Santiago, Santa Ana y Santa Anita:** Fiestas del 25 al 27 de julio. Con coplas y cenas populares.
- 🍀 **Romería a la ermita de la Soledad:** último sábado de agosto. Tradición de los “esclavos” de la virgen.
- 🍀 **Feria de ganado:** En septiembre reunión de los ganaderos.
- 🍀 **Día de las 7 Villas:** Segundo fin de semana de julio. Cada año un pueblo es el anfitrión.

## Servicios

- 🍀 **Ayuntamiento:** Tel. 941 37 60 51
- 🍀 **Taberna “La Villa”:** c/ Mayor, s/n. Tel: 941 37 60 35
- 🍀 **Bar “La Piscina”:** c/ Mayor s/n.
- 🍀 **Bar “Lorenzo”:** c/ Mayor s/n
- 🍀 **Área recreativa:** La Soledad.

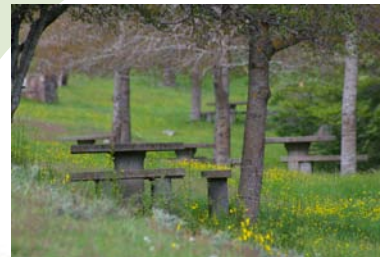

La ermita de La Soledad cuenta con un área recreativa, junto al arroyo, que está equipada con mesas, bancos y zona de aparcamiento.

## Actividades

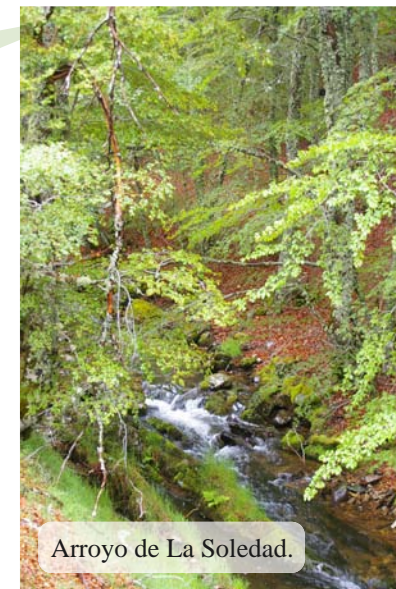

Arroyo de La Soledad.

Los alrededores de **Canales** invitan al paseo y, por ello, son numerosos los recorridos por los que el visitante puede optar. La **ermita de La Soledad** está rodeada por un espectacular **hayedo** y arroyos de montaña. El entorno ofrece interesantes excursiones. En el término municipal de **Canales**

**de la Sierra** también se encuentra el **roble de la Solana**, un magnífico ejemplar de **roble albar**

incluido en el **Catálogo de Árboles y Arboledas Singulares de La Rioja**.

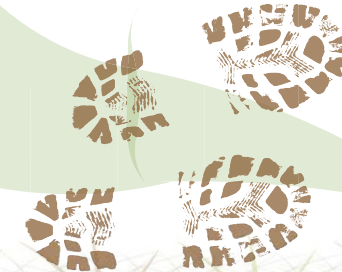



# Ruta a la ermita de San Juan

**Dificultad:** baja  
**Tiempo:** 2 h  
**Longitud:** 6 km (Ida y vuelta). Lineal.  
**Descripción:** Salimos del pueblo por la carretera en dirección a Villavelayo para tomar un camino que parte a la derecha y pasa junto a unas naves ganaderas. Seguimos la pista de tierra rojiza flanqueados por **rosales silvestres, aulagas, acebos, endrinos y avellanos**. El camino llega a una cruz y atraviesa un pequeño arroyo. Tras unos metros alcanzaremos una amplia zona de pastos y, de frente, se presenta la **ermita de San Juan**. En los alrededores del templo se recogían los famosos **espántagos**, unas piedrecitas (maclas cristalizadas) que partan por donde partan siempre sale una cruz. Antiguamente los canaliegos las tragaban porque creían que curaban el dolor de garganta y estómago.

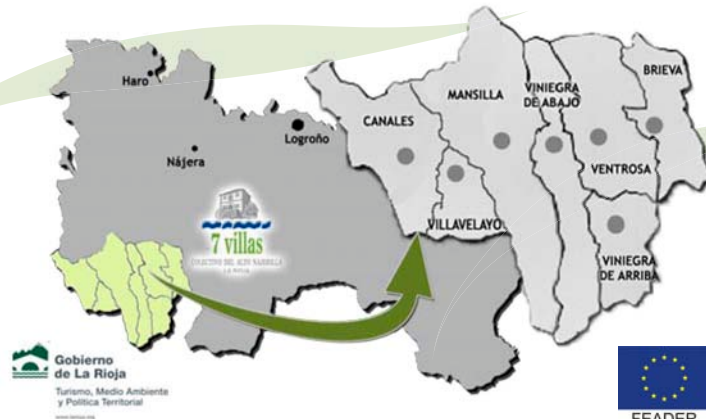
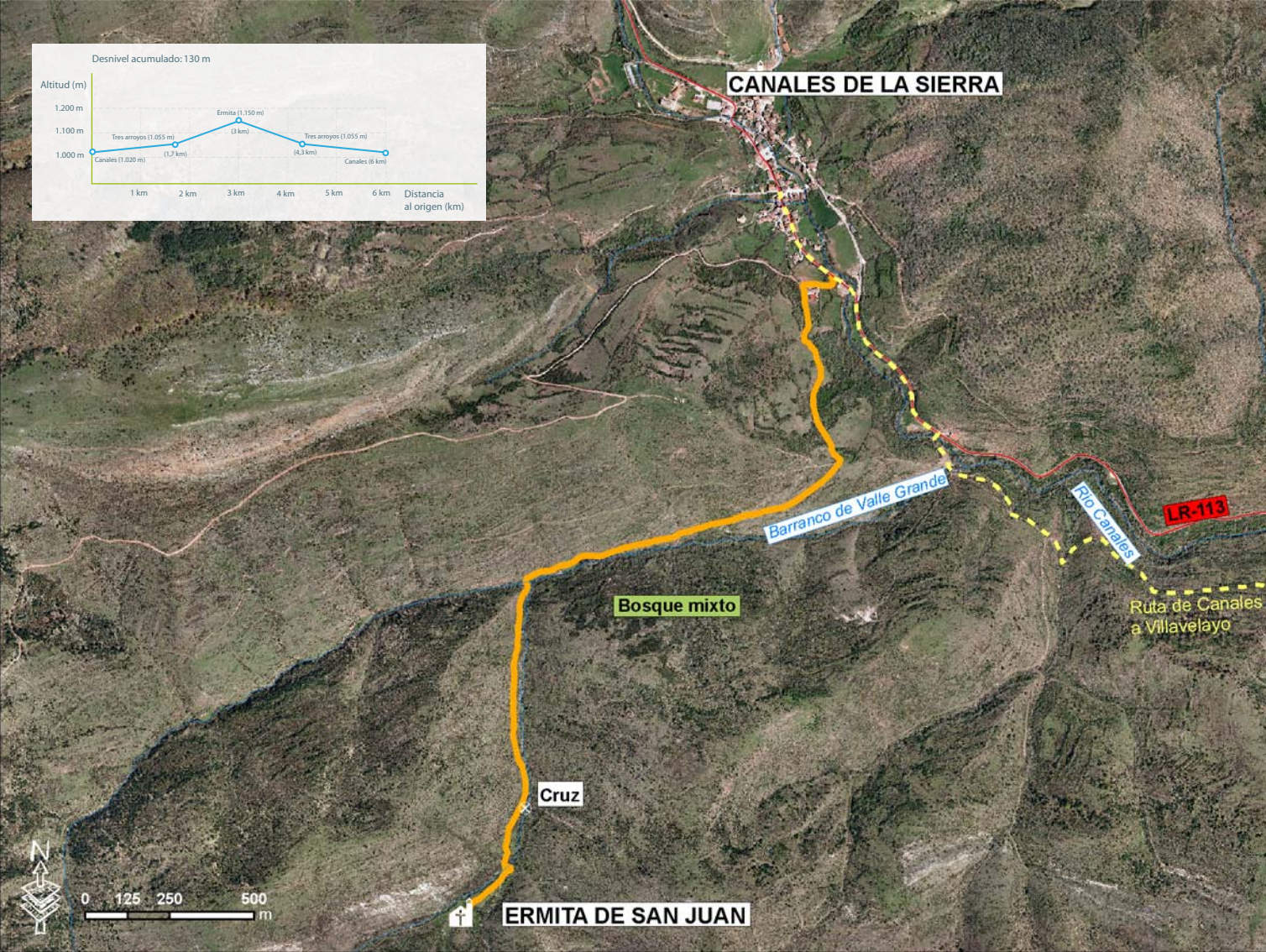

[www.7villas.org](http://www.7villas.org)

[www.larioja.org](http://www.larioja.org)



## CANALES DE LA SIERRA

Un sencillo recorrido nos acerca a la ermita de San Juan, un lugar de singular belleza natural y rodeada de leyendas

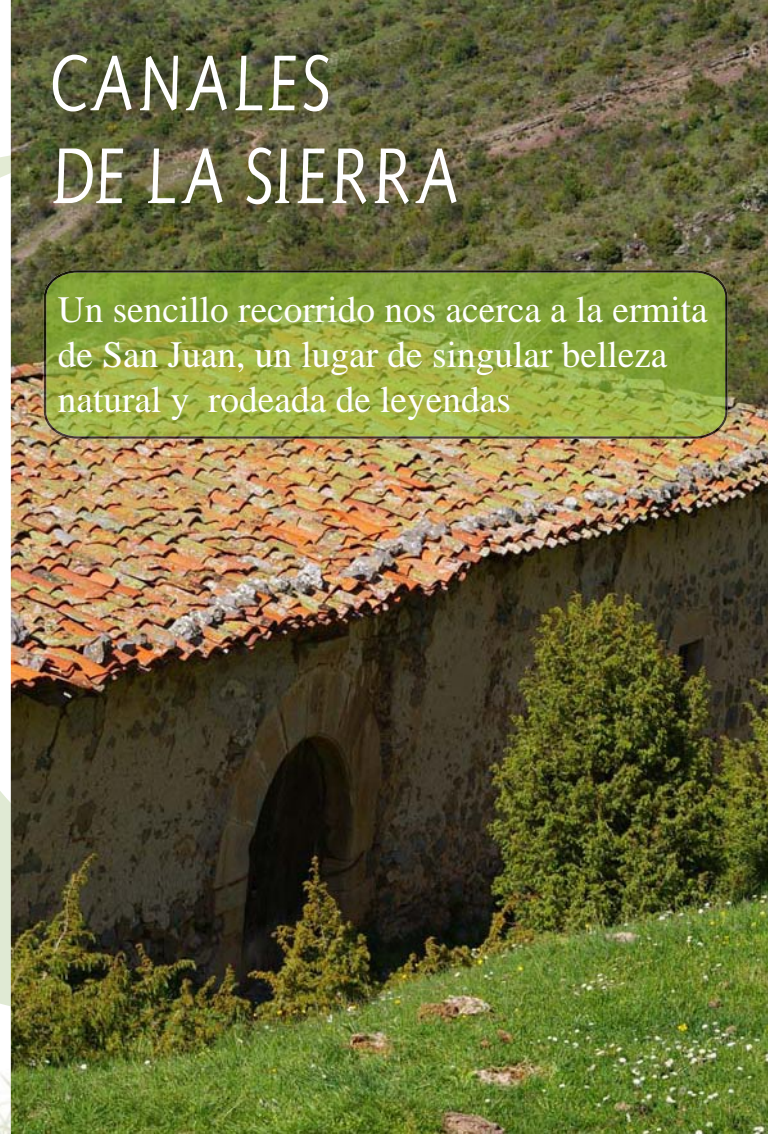



## Patrimonio natural

El territorio de **Ventrosa de la Sierra** se reparte a ambas márgenes del río **Najerilla**. Al norte, el río **Valvanera** y el monte **Villar de Yedro** hacen de frontera natural con **Anguiano**. Por el sur, la localidad está protegida bajo las redondeadas cumbres de la Sierra de **Castejón** como el **Alto del Cuervo** (1.882 m) o el **Castillo de Ganiquete** (1.844 m). Más cerca del pueblo encontramos otros montes como cerro **Urbaña** (1.671 m) y **Peña Tajariñas**, al otro lado del **Najerilla**. El río **Ventrosa**, de aguas frías y cristalinas, discurre muy próximo al casco urbano y vierte sus aguas en el **Najerilla**.

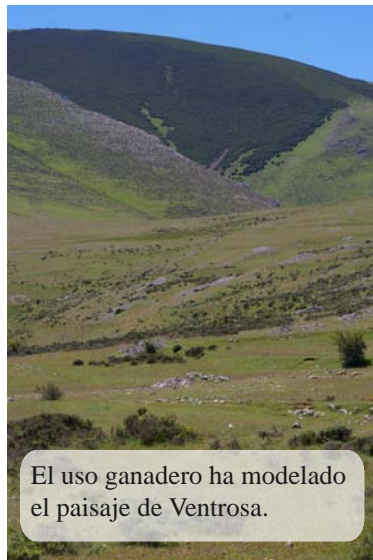

El paisaje es muy variado, con predominio de **pastizal** y **matorral**. Además el territorio aún conserva bosques de **hayas** y **robles** en la vertiente de **Valvanera**. La parte más umbría de cerro **Urbaña** se encuentra cubierta por **bosque mixto** con **tilos** de gran tamaño, **fresnos** y **hayas**; en la solana, los **encinares montanos** y

viejos **quejigos** se adueñan de las empinadas laderas y, en el monte **Cuervo**, hay bosquetes de **pino silvestre**.

La fauna abunda en el territorio, sobre todo destacan las especies de interés cinegético: **corzo**, **ciervo**, **jabalí** o pasos de **paloma torcaz**.

Las torcaces realizan en el otoño su viaje migratorio desde el norte de Europa en busca de lugares más templados y utilizan siempre los mismos pasos.



## Patrimonio cultural

Cobijado entre modeladas cumbres se encuentra el casco urbano de **Ventrosa de la Sierra**, dividido en dos barrios. Destacan las construcciones



tradicionales serranas de piedra, adobe y madera, con algunas **casas solariegas** que lucen **escudos** de los siglos XVII y XVIII.

Dominando el pueblo, en la parte más alta, se encuentra la **iglesia de San Pedro y San Pablo** y, un poco más abajo, en un solitario risco, destaca la **torre del reloj**. Otros puntos de interés del patrimonio artístico ventrosino son: las **ermitas del Cristo y Villarrica**, el **rollo de justicia** de la plaza



del Ayuntamiento, sus **fuentes**, el **lavadero** y el puente de **Ventrosa o de la Hiedra** (LR-113) puente que antaño llevaba a **Anguiano**. La **Fundación Museo del Alto Najerilla** cuenta con un fondo patrimonial de más de 2.500 piezas que formarán parte de un museo.

## Fiestas y tradiciones

- 🌿 **Villarrica:** Romería que se celebra el primer sábado de julio.
- 🌿 **San Roque:** Fiestas patronales del 15 al 17 de agosto.
- 🌿 **Feria de ganado:** El 8 de septiembre se reúnen los ganaderos.
- 🌿 **Fiesta de Todos los Santos:** El 1 de noviembre. Se ha recuperado la antigua tradición de los mozos y el Rosario.
- 🌿 **Día de las 7 Villas:** Segundo fin de semana de julio. Cada año un pueblo es el anfitrión.

## Servicios

- 🌿 **Ayuntamiento:** Tel. 941 37 80 15
- 🌿 **Web de interés:** [www.ventrosa.net](http://www.ventrosa.net)
- 🌿 **Colección de piezas etnográficas:** [www.museoaltonajerilla.es](http://www.museoaltonajerilla.es)
- 🌿 **Bar-restaurant “El Horno”:** c/ El Peso, 1 Tel: 941 37 80 80
- 🌿 **Bar “Valentina”:** Plza. Revilla
- 🌿 **Mini albergue “Las Escuelas”:** Tel. 900 200 272
- 🌿 **Área recreativa:** A 1,5 km del pueblo por la pista de Irallana.



## Actividades

Por la localidad de **Ventrosa de la Sierra** pasa una etapa del **GR-190 “Altos Valles Ibéricos”**. El



sendero, señalizado con marcas blancas y rojas, discurre por el camino viejo que llevaba a **Brieva de**

**Cameros** pasando por “**El Palo**”. En este collado, que ofrece buenas vistas de los montes cercanos, se alza un mojón de piedra que, según cuenta la leyenda, se clavó, siglos atrás, para separar a ambos pueblos debido a una peste que asoló la zona. Otros paseos de interés por los alrededores de la villa de Ventrosa son: acceder a las localidades de **Viniegra de Arriba** y **Viniegra de Abajo** o tomar el camino de Irallana que pasa junto a un área recreativa con merenderos, columpios, mesas y piscinas. La caza y la pesca constituyen otros de sus principales atractivos turísticos.



# Puente de la Hiedra a Ventrosa

**Dificultad:** media  
**Tiempo:** 2 h 30 min  
**Longitud:** 7 km. (Ida). Lineal.  
**Descripción:** Iniciamos el sendero en el **Puente de la Hiedra**, también llamado de **Ventrosa**, en la carretera LR-113, a unos 3 km de la **Venta de Goyo**. Una vez cruzado el puente tomaremos una senda que asciende hacia la izquierda. Pasamos una cerrada curva hacia la derecha para internarnos en el frondoso bosque del cerro **Urbaña**. Entre **tilos, hayas y avellanos** discurre el camino hasta pasar junto a un refugio de cazadores y llegar a una cruz. Desde este punto obtenemos una espléndida vista de Las Viniegras. El camino de descenso lo realizamos por la solana, con un paisaje muy diferente, dominado ahora por **encinas** de gran porte, hasta alcanzar **Ventrosa**.



El puente luce en un lateral una frondosa hiedra que le da nombre.

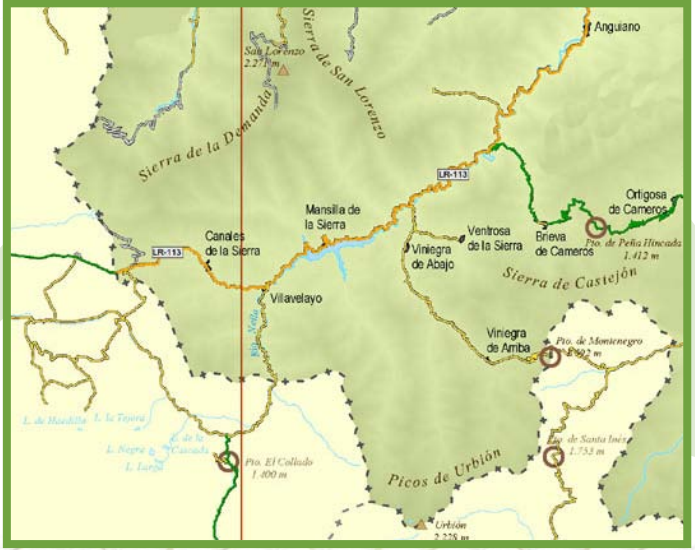
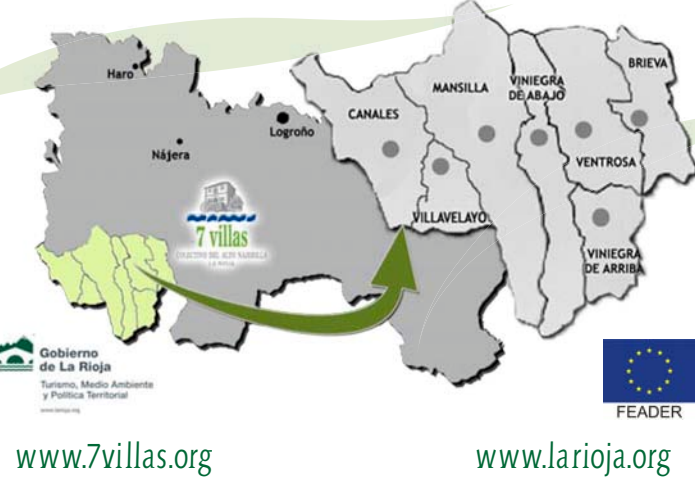
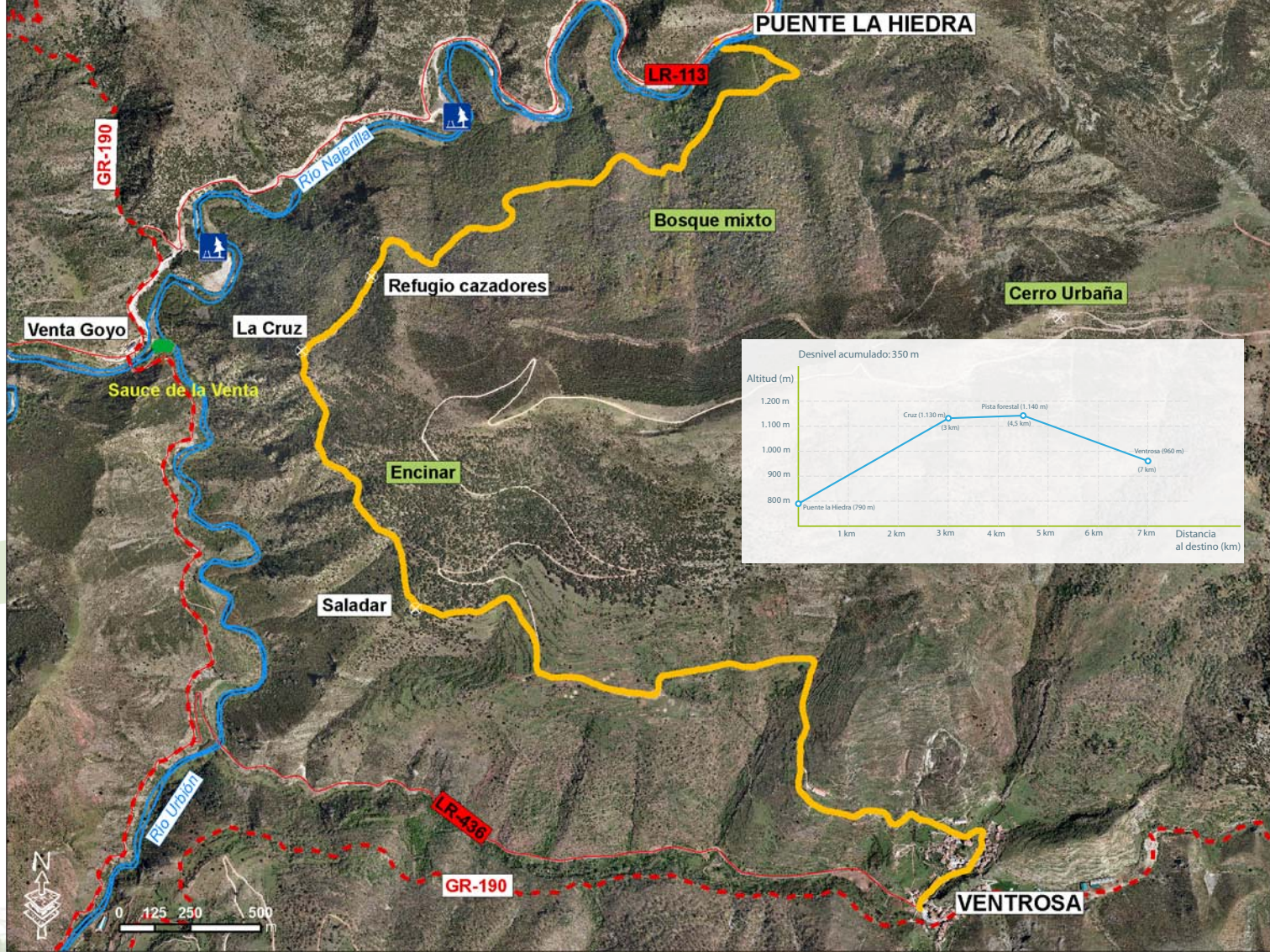

## VENTROSA DE LA SIERRA

Un antiguo camino tradicional une la localidad de Ventrosa de la Sierra con el peculiar Puente de la Hiedra



## Patrimonio natural

La localidad de **Villavelayo** está muy ligada al agua. En su casco urbano se unen los ríos **Neila** y



Las dedaleras y otras flores de montaña dan color a los caminos.

**Najerilla** para, finalmente, desembocar en el embalse de **Mansilla**. Por el norte arranca el arroyo de los **Doncellares** arropado por un bello barranco con **quejigos** y **hayas**. Desde las lagunas de **Neila**,

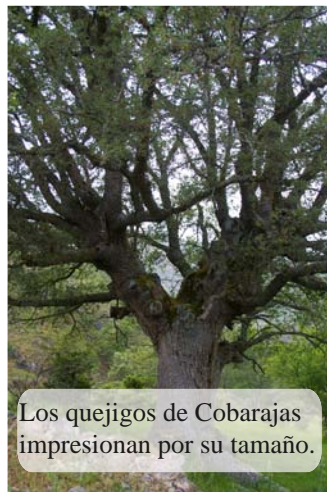

Los quejigos de Cobarajas impresionan por su tamaño.

interés como el barranco y dehesa de **Cobarajas**, donde se alzan algunos **robles** de imponente porte y los montes **Cerezales** (1.881 m) y **La Calleja** (1.824 m) que sirven de límite con Burgos. Cercanos y, limitando con Soria, se encuentran algunos dos miles como el pico **Tres Provincias** (2.049 m) o el picacho de **Camperón** (2.093 m). Los bosques que rodean a **Villavelayo** son: **quejigales**, **rebollares**, **hayedos**, **acebos** y **pinares**. Esta riqueza forestal favorece la diversidad micológica, así como la presencia de especies cinegéticas como **ciervo**, **corzo** o **jabalí**.



Corzo.

situadas en territorio burgalés, llega por el sur el río **Neila**, frío y potente curso de montaña que propicia la presencia de especies piscícolas como la **trucha común**, el **barbo colirrojo**, la **madrilla** o el **piscardo** y otra fauna acuática como la **nutria** o el **desmán**. En esta vertiente se encuentran parajes de

## Patrimonio cultural

**Villavelayo** tiene una ubicación privilegiada, rodeada por los ríos **Neila** y **Najerilla** y al abrigo de las altas cumbres de **Urbión**, la **Demanda** y **Neila**. La disposición de sus casas se adapta de manera original a las exigencias del relieve, de forma que se articula en tres núcleos. La mayoría de las casas son de piedra de la zona, aunque también se encuentran **casonas solariegas** con miradores y **escudos** de interés, propiedad originalmente de indianos que emigraron a las Américas, como el **palacio de los Fernán González**. Destaca en la villa su **iglesia de Santa María**, templo con varios estilos

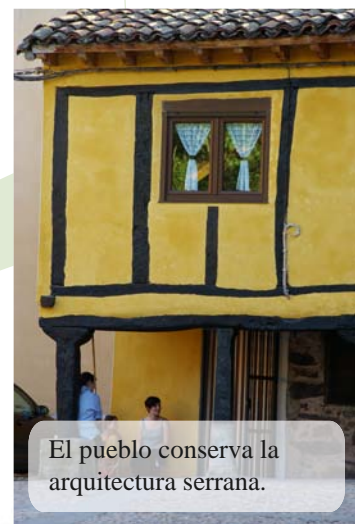

El pueblo conserva la arquitectura serrana.

arquitectónicos: visigótico, mozárabe y romano. En un alto, con excelentes vistas, se encuentra una **ermita** del siglo XVII dedicada a **Santa Áurea**, patrona de la villa y única santa nacida en La Rioja, cuya biografía narra en verso Gonzalo de Berceo.

## Fiestas y tradiciones

- 🌿 **Santa Áurea:** El 11 de marzo.
- 🌿 **Fiestas Patronales:** Segundo sábado de agosto. Destaca la tradición del “Cachirribio” en la que se realiza la “danza de la escoba”.
- 🌿 **Festival del Perrochico:** En mayo, organizado por la asociación “El Cachón” de Villavelayo.
- 🌿 **Día de las 7 Villas:** Segundo fin de semana de julio. Cada año un pueblo es el anfitrión.

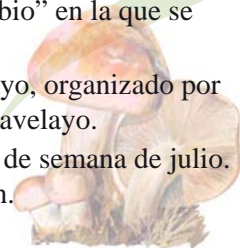

## Servicios

- 🌿 **Ayuntamiento:** Tel. 941 37 60 96 [www.villavelayo.org](http://www.villavelayo.org)
- 🌿 **Casa Rural “Cobarajas”:** c/ San Roque, 10 Tel. 941 37 60 28
- 🌿 **Apartamentos “Cobarajas”:** c/ La Placita s/n. Tel. 941 37 60 28
- 🌿 **Casa Rural “Los Enebrales”:** c/ San Roque, 26. Tel. 941 37 60 36
- 🌿 **Bar Amado:** Plza. Mayor s/n Tel. 941 376 039

La ganadería es la principal actividad económica, a la que se ha sumado el turismo.

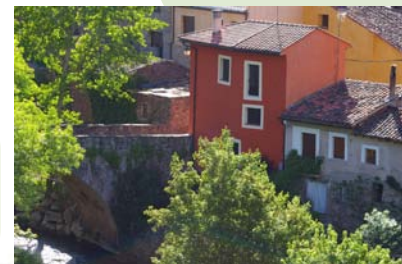

## Actividades

**Villavelayo** se enmarca en un entorno natural de belleza exuberante; por ello, al visitante no le faltan las opciones de ocio. Los aficionados a la pesca tienen un lugar privilegiado en el **coto de Neila**. También los que se inclinan por la caza encuentran aquí un espacio perfecto, ya que el territorio está incluido en la **Reserva Regional de Caza Cameros-Demanda**. Si nuestra opción es el senderismo, la localidad ofrece interesantes paseos en los alrededores, como el de la dehesa de

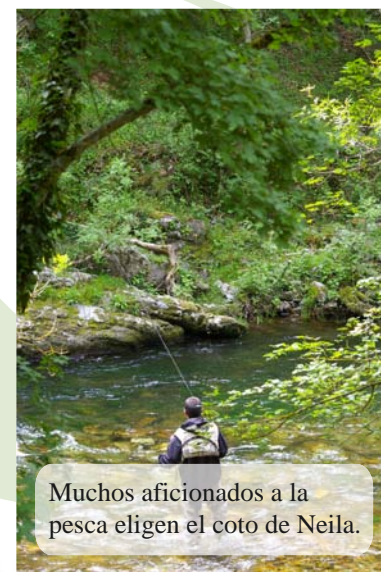

Muchos aficionados a la pesca eligen el coto de Neila.

**Cobarajas**, con grandes **quejigos**. Otra alternativa es ascender por la pista que discurre, entre **hayas** por el arroyo de **Viguillas**, hasta el alto de **Tabladillas**. Del pueblo también parte un paseo que va paralelo al río **Neila**. A sólo 25 km, en la provincia de Burgos, están las lagunas glaciares de **Neila**.



# De Villavelayo a Canales

**Dificultad:** baja  
**Tiempo:** 1 h 30 min  
**Longitud:** 4 km (Ida). Lineal.  
**Descripción:** Partimos de la localidad de Villavelayo para cruzar uno de los puentes sobre el río **Canales** y subir por la **Travesía del Corralón** hasta la parte alta del pueblo. Seguiremos el camino que asciende entre corrales y eras hasta el depósito de agua. Obtenemos una amplia panorámica del pueblo y de su acentuado relieve. Llegamos a una zona más abierta con **castaños** de plantación para seguir la



Vista de Villavelayo desde el sendero.

senda, en dirección oeste y sin apenas desnivel. La senda discurre paralela a la **Cañada Real de Santa Coloma**. El camino pasa entre **aulagas, boneteros, arces** y **avellanos** hasta que baja a la carretera y cruza el puente. Unos 300 m por carretera nos separan de **Canales de la Sierra**.



Orquídea.

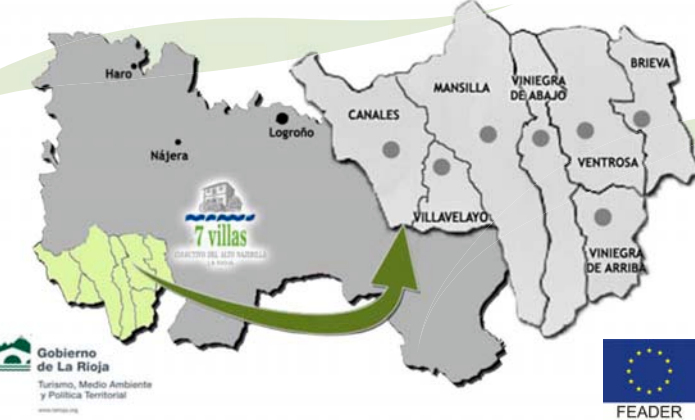

[www.7villas.org](http://www.7villas.org)

[www.larioja.org](http://www.larioja.org)

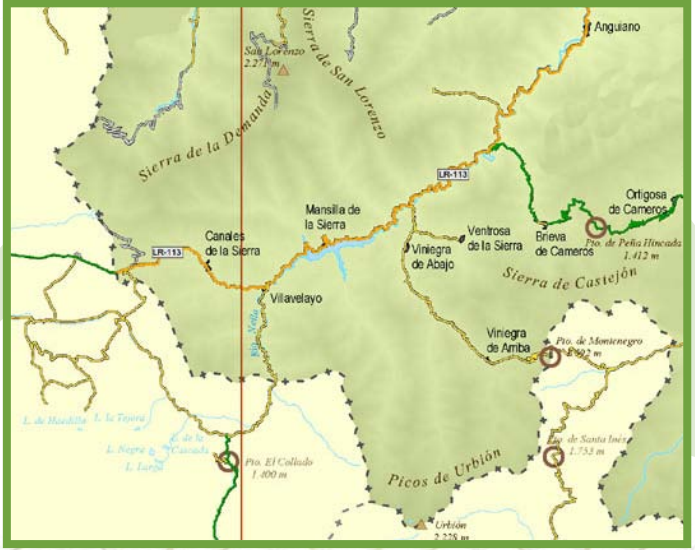

## VILLAVELAYO

Entre avellanos, arces y boneteros discurre este cómodo sendero que une las localidades serranas de Villavelayo y Canales de la Sierra

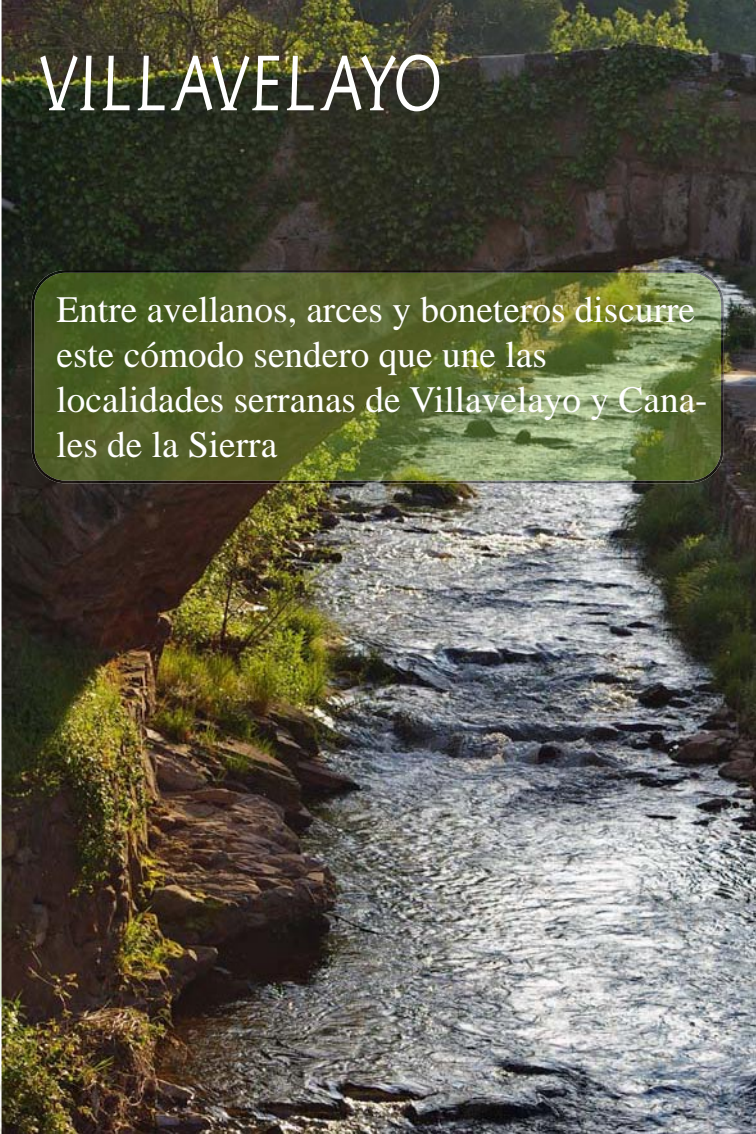



## Patrimonio natural

A 70 km de Logroño se ubica la población de **Viniegra de Abajo**. Su acusado relieve, entre las sierras de la **Demanda** y **Urbión**, surcado por el río **Najerilla** y los afluentes **Urbión** y **Ormazal**, motiva que muchos aficionados a la montaña elijan el pueblo y alrededores para disfrutar de su tiempo de ocio. Altas cumbres con varios dos miles, montes cubiertos por pastos y estrechos valles forman, en conjunto, un paisaje de enorme atractivo. Las dos sierras se dividen por el **Najerilla**, represado en la balsa de **Piarrejas**. El río recibe las aguas del arroyo **Rigüelo** en cuyas escarpadas



El complejo lagunar de la cabecera del río Urbión forma parte de la Lista de Humedales Ramsar.



El territorio de Viniegra de Abajo está incluido en la lista europea Red Natura 2000 de espacios protegidos.

laderas encontramos extensos bosques de **hayas**, **tilos** y **roble albar**. En los **Pancrudos** se despliegan **hayedos** y **pinos de silvestre**. En las cumbres el terreno está más deforestado **con pastizales de altura** hasta alcanzar las **lagunas** y el **pico Urbión**. Su fauna reúne interesantes especies como el **acentor alpino** o la **perdiz pardilla**; con otras destacables como la **trucha común** o el **visón europeo**. Las **encinas de Vallejoco**, el **sauce de la Venta** y los **tejos de Urbión** están incluidos en el **Catálogo de Árboles y Arboledas Singulares de La Rioja**.



## Patrimonio cultural

La **fisonomía del núcleo urbano** de Viniegra de Abajo sorprende al visitante por su contraste. Las elegantes y ostentosas **casas de indianos** confrontan con las humildes y también bellas, **construcciones de piedra** de los ganaderos. Las casas se distribuyen a lo largo del **río Urbión**, en un amplio espacio de **calles empedradas**, **pequeñas huertas** y **plazoletas** llenas de vida, sobre todo, en verano.



Mirador de una casa de indianos.

De su **patrimonio artístico** destaca la **iglesia de la Asunción**, construida en piedra rojiza y las ermitas de la **Soledad**, **San Millán** y **Santiago**. En ésta última, se firmaron los estatutos del actual **Colectivo de las Siete Villas**. De su importante pasado ganadero queda el paso de la **Cañada Real de Santa Coloma** o Cañada de las Siete Villas.

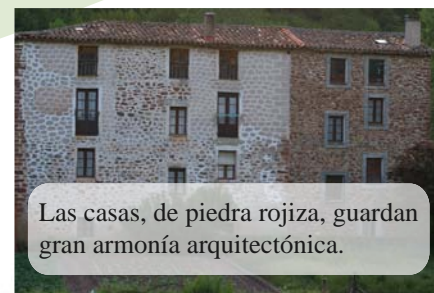

Las casas, de piedra rojiza, guardan gran armonía arquitectónica.

## Fiestas y tradiciones

- 🌿 **San Ildefonso**: El 23 de enero.
- 🌿 **Bajada del Santo, Santiago**: El 25 de julio.
- 🌿 **Subida del Santo**: Finales de agosto.
- 🌿 **Romería a la ermita de San Millán**: Inicios de agosto.
- 🌿 **Descenso de piraguas en el Najerilla**: Inicios de mayo.
- 🌿 **Día de las 7 Villas**: Segundo fin de semana de julio. Cada año un pueblo es el anfitrión.
- 🌿 **Feria del ganado**: El 9 de septiembre reunión de los ganaderos.
- 🌿 **Noche de ánimas**: Madrugada del 1 al 2 de noviembre.
- 🌿 **El Chozo**: Quema de una pira de leña en Nochevieja.

## Servicios

- 🌿 **Ayuntamiento**: Tel. 941 37 80 12
- 🌿 **Web de interés**: [www.lasviniegras.es](http://www.lasviniegras.es)
- 🌿 **Hotel-restaurante “Venta de Goyo”**: c/ Pte. del río Neila, 3. Tel. 941 37 80 07
- 🌿 **Casa Rural “Somera”**: c/ Somera, 17 Tel. 941 37 81 90
- 🌿 **Casa Rural “La Casa de la Tía Quica”**: c/ Josefa Martínez, 36. Tel. 941 37 81 90
- 🌿 **Apartamentos “Posada del trashumante”**: c/ Domingo Sangrador. Tel. 941 37 80 08
- 🌿 **Albergue “Urbión”**: Tel. 941 37 80 98
- 🌿 **Bares**: Juampe, El Portal, La Huertona
- 🌿 **Áreas recreativas**: Paramanos, Puente de Viniegra, Charco de las Ranas y La Vega.



## Actividades

La localidad cuenta con una amplia red de senderos señalizada por la asociación Las Viniegras ([www.lasviniegras.es](http://www.lasviniegras.es)). Las rutas, marcadas en azul y blanco, discurren por caminos tradicionales utilizados antaño para la extracción de leña, traslado



La red de senderos de Viniegra de Abajo engloba rutas adaptables a todos los niveles.

de ganado o el tránsito de personas. Los senderos cumplen la demanda de expertos senderistas, con rutas como la subida al **Urbión**; además de acercarse a las pretensiones del público general, como el paseo al embalse de **Mansilla**. El **GR-190 “Altos Valles Ibéricos”** pasa en dos tramos; una etapa que va al Monasterio de **Valvanera** y otra a **Villoslada de Cameros**.



# Sendero San Millán-Urbión

**Dificultad:** baja  
**Tiempo:** 2 h  
**Longitud:** 7 km. (Ida y vuelta). Lineal.

**Descripción:** En la carretera que une ambas Viniegras, tomar el camino de **Tramborríos** (una señal indica la dirección a las lagunas de **Urbión**). Cruzamos el puente que salva el encuentro de los ríos **Ormazal** y **Urbión** y, poco después, pasamos junto a un refugio. La senda discurre paralela



El valle del Urbión es uno de los más bellos del territorio de Las Viniegras.

al río entre **saucos** y **fresnos** hasta alcanzar la cascada de **El Chorreón**. Los **pastizales** se adueñan del paisaje y, tras unos metros, alcanzamos la **ermita de San Millán**. Los excursionistas más expertos pueden continuar el sendero por el valle que conduce, tras 11 km de ruta, hasta el pico y las lagunas de **Urbión**.

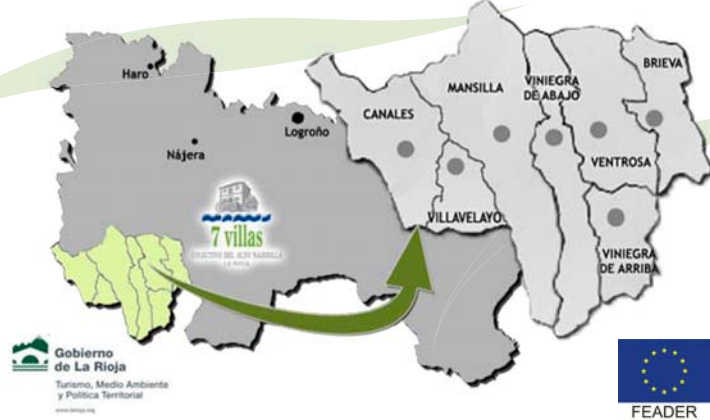
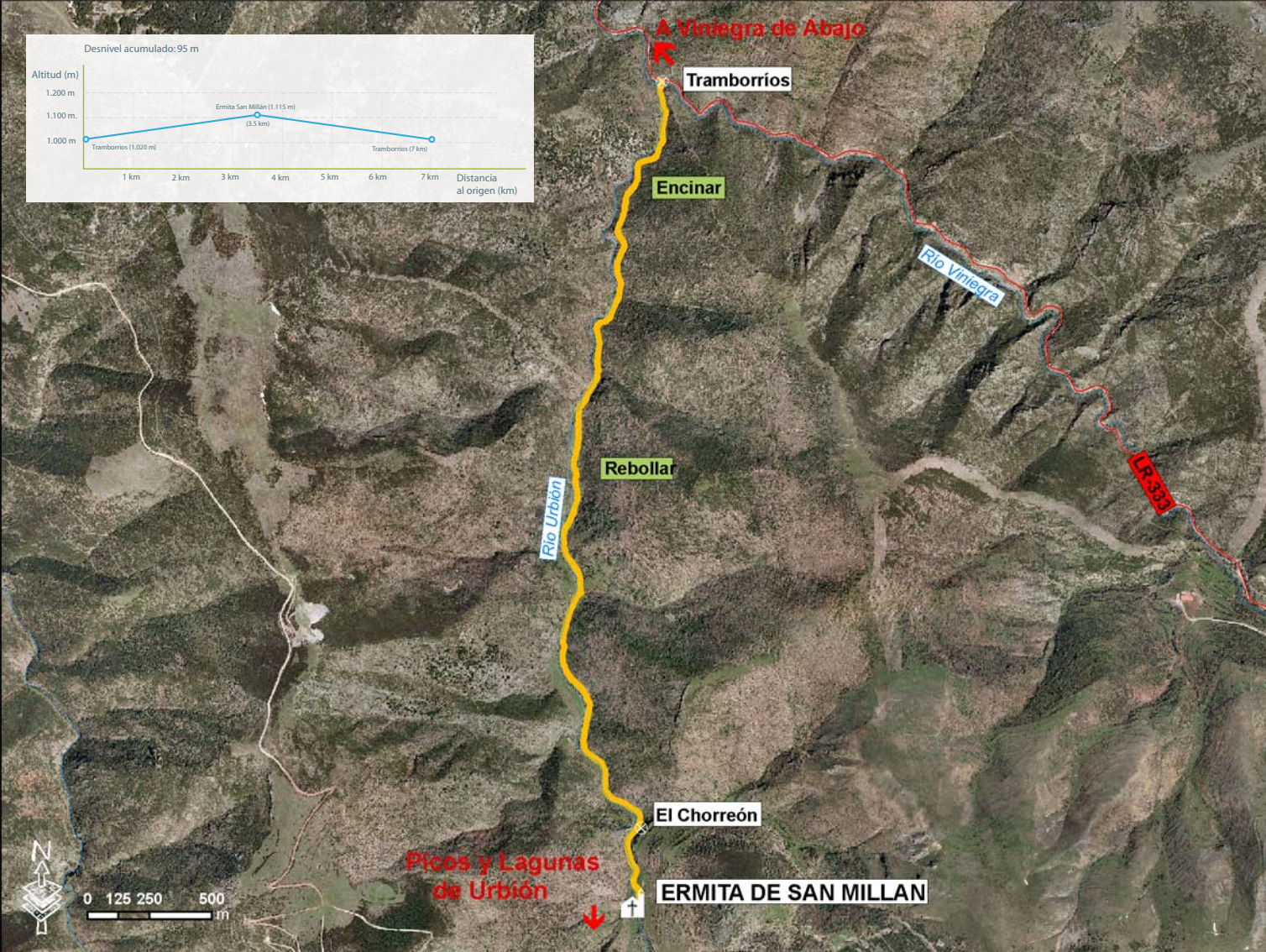
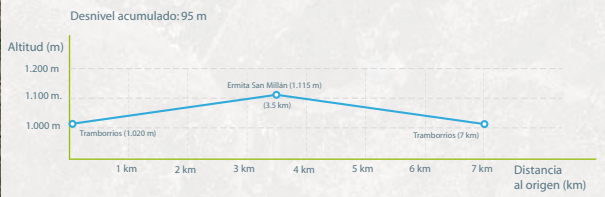

[www.7villas.org](http://www.7villas.org)

[www.larioja.org](http://www.larioja.org)



## VINIEGRA DE ABAJO

Paralelo al río Urbión discurre este sendero que nos conduce hasta la ermita de San Millán, si continuamos ruta, llegaremos a las gélidas lagunas

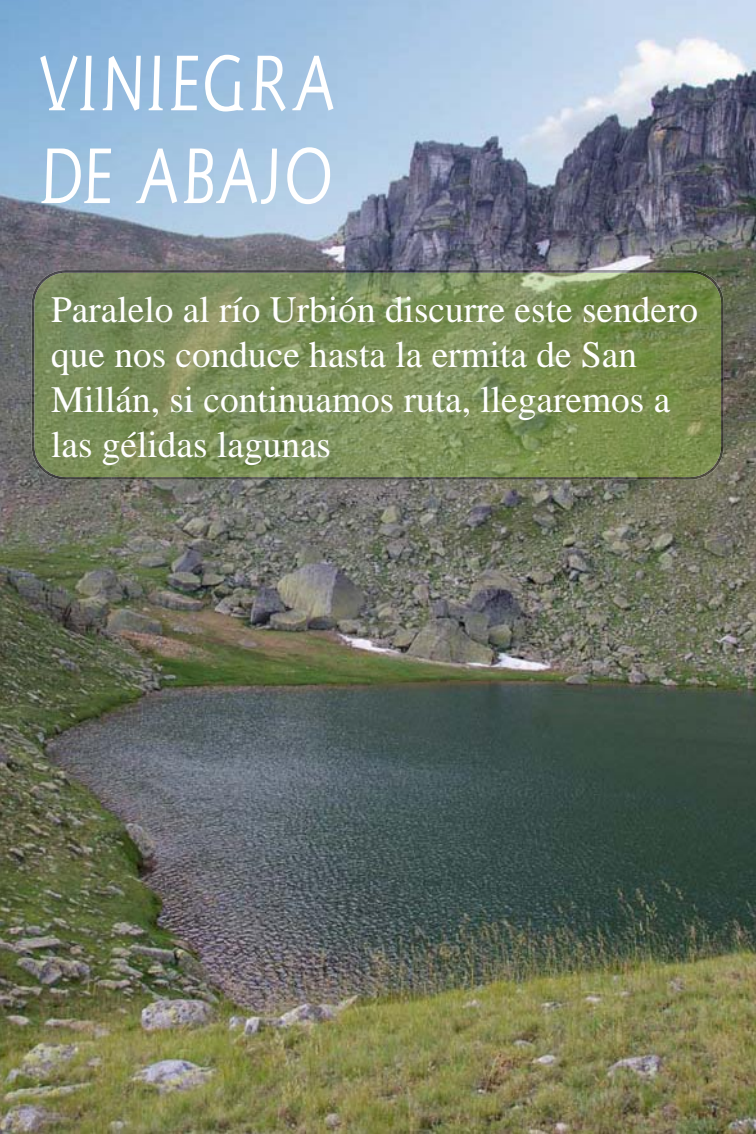



## Patrimonio natural

**Viniegra de Arriba** es el municipio de mayor altitud de las Siete Villas (1.182 m). Se sitúa en el suroeste de La Rioja, en un enclave natural de gran belleza. Uno de sus principales cursos fluviales es el arroyo de **Ormazal**, afluente de río **Urbión**. El **Ormazal** modela un valle muy encajado que se cierra por el oeste con el cerro **Rastraculos** (1.819 m) y el **Alto de la Traición** (1.909 m). La sierra de **Hormazas** y el puerto de **Montenegro**, en la vertiente este, hacen de límite natural con la provincia de Soria. Por el sur descende el río **Castejón** hacia la localidad. El paisaje está dominado por **pastizales** y **brezales**, consecuencia directa del uso ganadero.



Viniegra de Arriba conserva aún restos de su pasado pastoril como la curiosa majada de El Ollano.

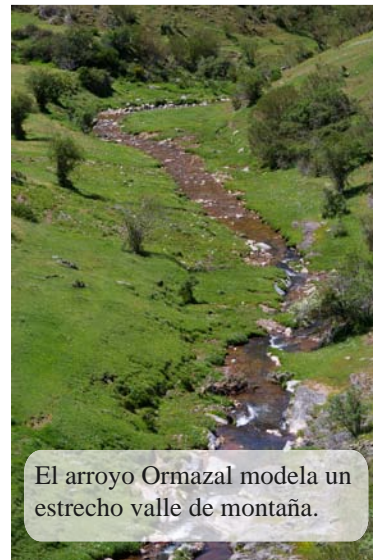

El arroyo Ormazal modela un estrecho valle de montaña.

Destacan las masas de **pino silvestre** y pequeños bosquetes de **quejigo** y **rebollo** en el límite con Soria. Los **hayedos** ocupan su espacio en los barrancos más umbríos. **Ciervo, jabalí, corzo, perdiz, liebre, conejo** y **truchas** son las principales especies que habitan en el territorio.



El **mirlo acuático**, en la imagen, junto con **verderones** **serranos**, **bisbita arbóreo**, **escribano montesino** o **lavandera cascadeña**, pueden verse junto al **cauce de los arroyos** o en las zonas de **matorral**.

## Patrimonio cultural

La localidad conserva casi intacta la fisonomía propia de los pueblos serranos. Casas y calles configuran una unidad armoniosa con la piedra como elemento protagonista. En el collado de **San Miguel**, a 300 m del pueblo, hay una **necrópolis romana**, que data del siglo I. En el conjunto del patrimonio artístico de la localidad destaca el edificio del Ayuntamiento, construido en sillería y que cuenta con un original reloj. Otros puntos de



Empedrado de una calle.

interés son la **iglesia de la Asunción**, la **ermita de la Magdalena** y la **fuelle de tres caños**. **Viniegra de Arriba**, junto con **Brieva**, son los dos únicos pueblos que han mantenido hasta hace poco la **trashumancia**. En los alrededores perviven **chozos**, **majadas**, **cañadas** y **veredas** que dan buena cuenta de su pasado merino.



Las fuente de los tres caños da la bienvenida en Viniegra de Arriba.

## Fiestas y tradiciones

- 🌿 **San Vicente:** El 22 de enero. Reparto de bollo.
- 🌿 **Sta. M<sup>a</sup> Magdalena:** Fiestas que se celebran el 22 de julio. Danzas tradicionales recuperadas.
- 🌿 **San Roque:** El 16 de agosto. Comida popular.
- 🌿 **Feria de ganado:** El 7 de septiembre los ganaderos se reúnen.
- 🌿 **El Simón:** El 28 de octubre. Fiesta donde los jóvenes pasean al *Simón* y la *Simona* por las calles y, después, los queman.
- 🌿 **Día de las 7 Villas:** Segundo fin de semana de julio. Cada año un pueblo es el anfitrión.

## Servicios

- 🌿 **Ayuntamiento:** Tel. 941 37 81 52 [www.viniegrade arriba.org](http://www.viniegrade arriba.org)
- 🌿 **Casa Rural “Lázaro”:** Tel. 941 37 80 11
- 🌿 **Bar “Monse”:** Tel. 941 37 80 11
- 🌿 **Bar “El Peso”:** Plza. del Ayuntamiento
- 🌿 **Área recreativa:** Campo La Calera



Las danzas tradicionales se han recuperado tras años de olvido.

## Actividades

El escarpado relieve de la localidad de **Viniegra de Arriba** ofrece variadas rutas (aunque sin señalar) que sorprenderán al visitante con paisajes propios de alta montaña. Muy recomendable es el camino que parte de la localidad y discurre junto al arroyo de **Ormazal** para alcanzar, en la parte alta, un refugio, pastos y rediles. Otra propuesta interesante es la que nos acerca a la dolina o torca de



El pueblo mantiene un gran atractivo rústico.

**Hoyo Mingo**, a la que se puede acceder por la pista que va en dirección al alto de **“Las Tres Cruces”** y puerto de **Santa Inés**. Desde la localidad también parten distintos caminos tradicionales que se acercan a los pueblos limítrofes de **Ventrosa**, **Brieva de Cameros** o **Viniegra de Abajo**.



# A la majada de El Ollano

**Dificultad:** Medio-baja

**Tiempo:** 2 h 30 min

**Longitud:** 6 km. Circular.

**Descripción:** Salimos de **Viniegra de Arriba** en dirección a Montenegro. A unos 200 m, el quitamiedos se abre y parte una senda. Continuamos junto al arroyo por una **nogalera**. El camino se desdibuja, seguimos paralelo al río y a la carretera hasta alcanzar el área recreativa de **Campo La Calera**, en un **hayedo**. Situados frente a la puerta de un refugio ascendemos por un claro del bosque para tomar una senda que va a la derecha y conduce hasta un murete de piedra. Seguimos el muro que rodea la majada de **El Ollano** hasta llegar a un barranco que desciende por la parte contraria a la que hemos venido y alcanzar el punto de partida.



Detalle del murete que rodea la extensa majada de El Ollano.

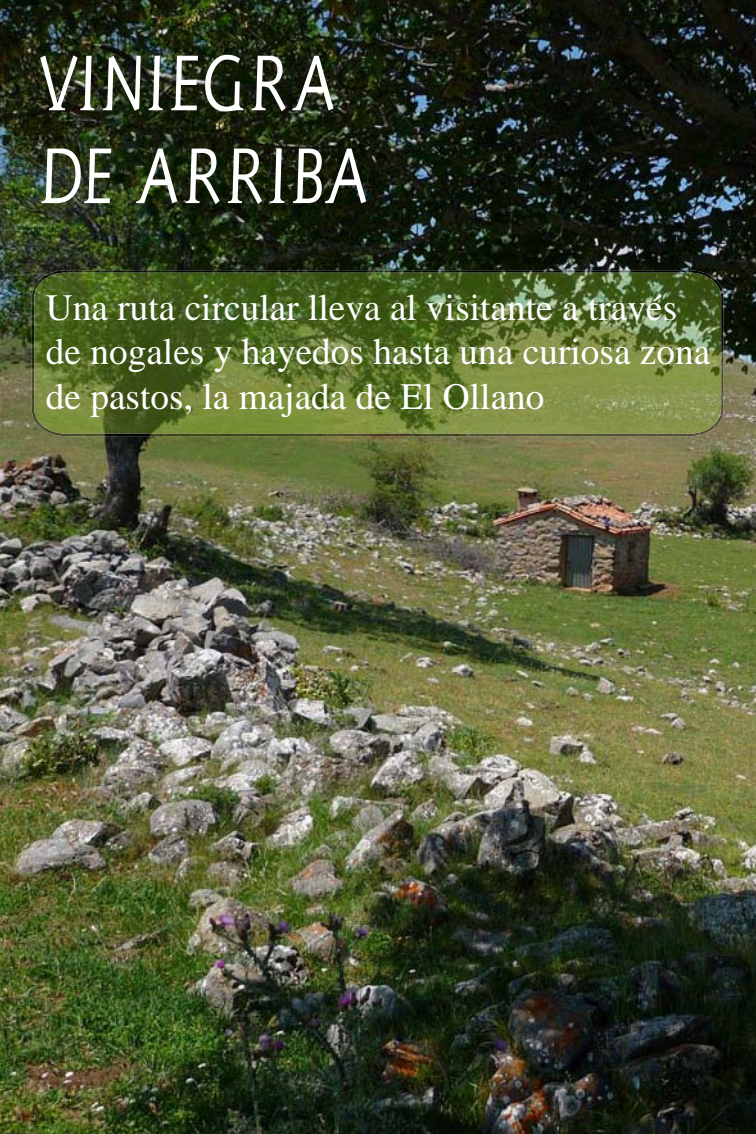
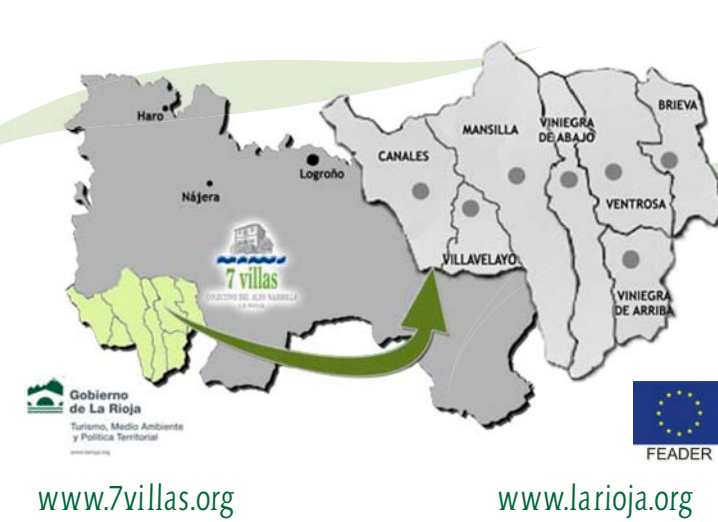
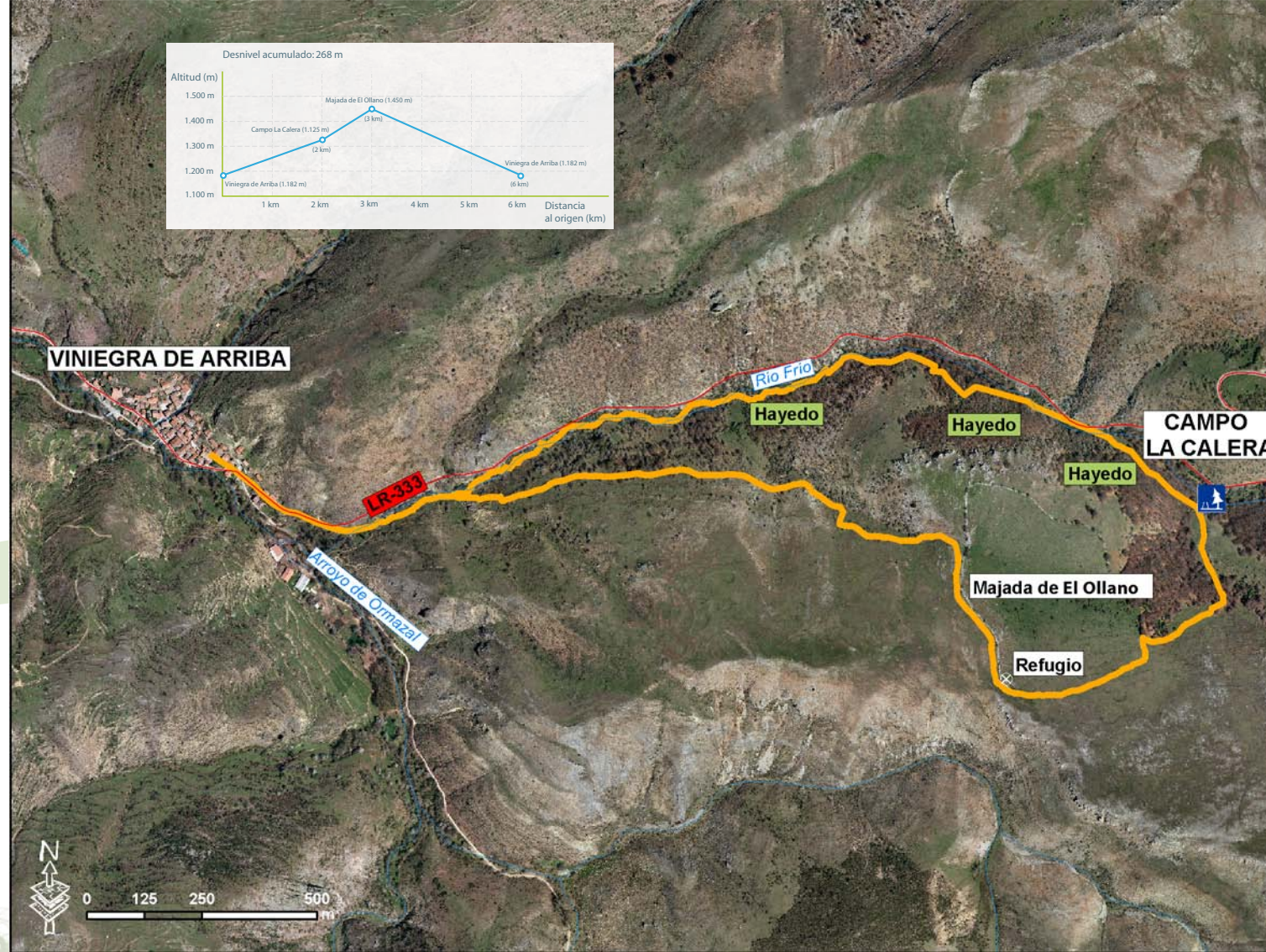

Una ruta circular lleva al visitante a través de nogales y hayedos hasta una curiosa zona de pastos, la majada de El Ollano