

miradas

Boletín digital del Centro de Documentación de la Mujer

Guía de Lectura MUJERES MIGRANTES

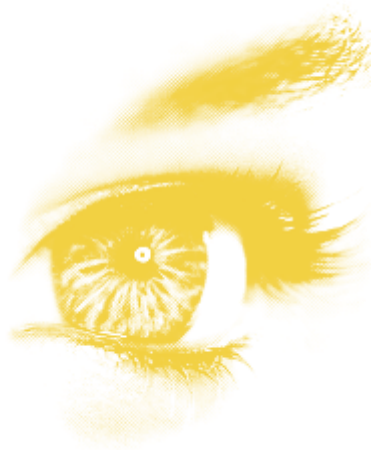

miradas

Boletín digital del Centro de Documentación de la Mujer

La Biblioteca y el Centro de Documentación de la Mujer del Gobierno de La Rioja reúne fondos documentales especializados en temática y estudios de género. Entre sus fines prioritarios se encuentran el fomento y la promoción de la igualdad de oportunidades entre mujeres y hombres, y la organización y difusión de la información relativa al conocimiento del presente y pasado de las mujeres.

La desigualdad de género implica una de las principales barreras para el desarrollo social, político y económico de toda sociedad. La plena efectividad de la igualdad real necesita del compromiso de toda la ciudadanía.

Con este propósito y con el objeto de impulsar la divulgación y el conocimiento del principio de igualdad, como camino para remover los obstáculos que impiden la erradicación de las brechas de género, la Biblioteca y el Centro de Documentación de la Mujer (CDM) edita el boletín digital “MIRADAS”/guía de lectura temática. Este boletín se distribuye de forma periódica y gratuita. Si desea recibirlo puede escribir a la dirección de correo electrónico centrodocumentacionmujer@larioja.org o llamar al teléfono 941295045, ext. 36554.

La presente guía de lectura ofrece referencias documentales de diversos libros relacionados con las migraciones de mujeres. Incluye manuales, informes, guías, investigaciones, etc.

En este Boletín se incluyen tanto referencias de publicaciones actuales y vigentes, como una recopilación de materiales más antiguos con el fin de facilitar la investigación o estudio sobre la evolución o análisis comparativos sobre las migraciones particularmente de mujeres.

Los documentos señalados con un asterisco*, se pueden encontrar en la Biblioteca y Centro de Documentación de la Mujer. El resto de documentos referenciados pueden ser consultados a través de Internet.

Biblioteca y Centro de Documentación de la Mujer
Avd. Juan Carlos I, 7, 5º—Logroño, 26071
<https://www.larioja.org/igualdad/es/centro-documentacion-mujer>

Imagen portada: www.freepik.es

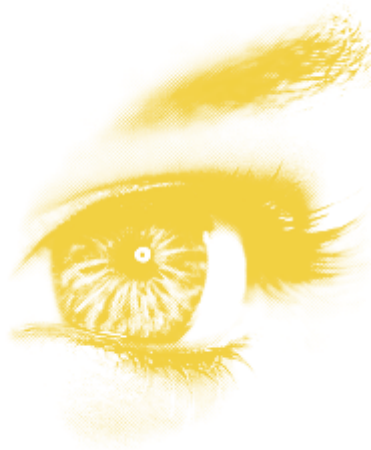

miradas

Boletín digital del Centro de Documentación de la Mujer

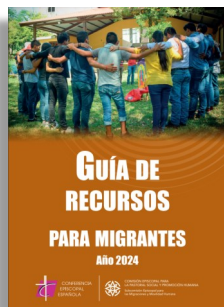

Guía de recursos para migrantes / Conferencia Episcopal Española. — Madrid: EDICE, 2024.

Esta guía ofrece todos los recursos de cada diócesis española ordenadas alfabéticamente.

Cada recurso incluye los datos de a qué se dedican como actividad principal, el nombre del centro que lo desarrolla, la descripción de sus acciones o actividades, quién es la entidad gestora del recurso; así como los datos de contacto: dirección, teléfono, mail, web, horarios y modo de acceso.

<https://www.conferenciaepiscopal.es/wp-content/uploads/2024/02/Guia-recursos-para-migrantes-edicion-2024.pdf>



Guía de recursos para la atención y asesoramiento a las trabajadoras migrantes en el contexto de la fresa y otros frutos rojos / Silvina Gorsky... [et al.]. — Madrid: Instituto de las mujeres, 2024.

La presente guía tiene como finalidad facilitar el acceso a los recursos de atención, asistencia, asesoramiento y denuncia a las mujeres migrantes temporeras en la campaña agrícola del fruto rojo en Huelva ante las posibles vulneraciones de sus derechos fundamentales a la integridad física y psíquica, a la indemnidad sexual, al trato igualitario y a la no discriminación. Así como a las vulneraciones de derechos sociales en materia de empleo, salud, y vivienda.

https://www.igualdadnlaempresa.es/iniciativas/sectoresPrecarizados/docs/Guia_Recursos_Temporeras_2024.pdf



Guía de atención a personas migrantes: mediación sanitaria intercultural / Ignacio Peña Ruiz ... [et al.]. — Consejería de Sanidad, Castilla-La Mancha, 2024.

La salud es uno de los factores fundamentales para la integración de las personas migrantes. Este manual va dirigido a profesionales del ámbito sociosanitario, y tiene el objetivo principal de proporcionar las habilidades necesarias para el cuidado sanitario de las personas migrantes en su diversidad. Consta de tres módulos: el primero dedicado a los aspectos sociales, el segundo a las enfermedades más prevalentes que hay que tener en cuenta, y el tercero a la comunicación de calidad entre profesionales y pacientes.

https://sanidad.castillalamancha.es/sites/sescam.castillalamancha.es/files/documentos/pdf/20241002/guia_de_atencion_a_personas_migrantes.pdf

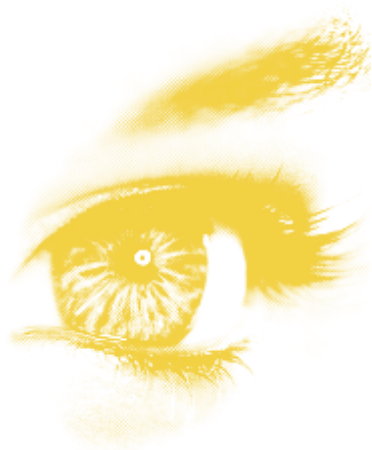

miradas

Boletín digital del Centro de Documentación de la Mujer



Explorando la feminización de la migración con perspectiva de género. —ONU Migración, 2024

Un aspecto relevante en América latina es la creciente feminización de la migración, un fenómeno que ha transformado las experiencias migratorias de las mujeres y ha puesto de manifiesto desafíos específicos y preocupantes. El objetivo del informe es evidenciar el análisis detallado de la feminización de la migración, destacando los factores intrínsecos que colocan a las mujeres en situaciones de riesgo y vulnerabilidad durante todo el proceso migratorio.

<https://americas.iom.int/sites/g/files/tmzbd12601/files/documents/2024-07/explorando-la-feminizacion-de-la-migracion>

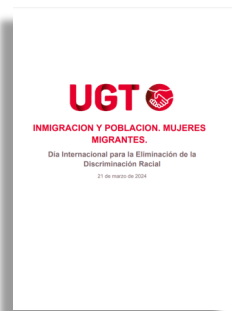

Inmigración y población. Mujeres migrantes. Día Internacional para la Eliminación de la Discriminación Racial (21 de marzo de 2024). —UGT. Vicesecretaría General. Área de Migraciones Confederal, 2024.

Este informe ofrece los datos sobre la incidencia de la inmigración en la población total en España, disgregada por comunidades autónomas, como la evolución de la población por nacionalidad entre los años 2022 y 2023; el porcentaje de la población con origen en un movimiento migratorio hacia España, sobre el total de población; la variación de la población ocupada entre el cuarto trimestre de 2022 y el cuarto trimestre de 2023; la población extranjera por sexo y la variación de las mujeres ocupadas entre el cuarto trimestre de 2022 y el cuarto trimestre de 2023.

<https://www.ugt.es/sites/default/files/21-03%20Informe%20D%C3%ADa%20Internacional%20para%20la%20Eliminaci%C3%B3n%20de%20la%20Discriminaci%C3%B3n%20Racial.pdf>

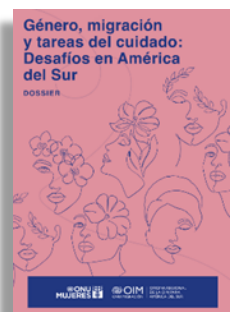

Género, migración y tareas del cuidado: desafíos en América del Sur. Organización Internacional para las Migraciones (OIM) / Oficina Regional para las Américas y el Caribe de ONU Mujeres, Buenos Aires, 2023 .

Este estudio realiza una caracterización de la relación entre la migración de las mujeres de todas las edades con las tareas del cuidado. La creciente feminización del trabajo no remunerado y tareas de cuidado impacta en los procesos de reactivación económica postpandemia. Se evidencia más la precarización de las trabajadoras de cuidados sobre aquellas que se desempeñan como trabajadoras del hogar y las que trabajan en instituciones de cuidado de personas mayores.

[OIM-ONU-MUJERES-Genero-migracion-tareas-del-cuidado.pdf \(iom.int\)](https://www.oim-internacional.org/publicaciones/Genero-migracion-tareas-del-cuidado.pdf)

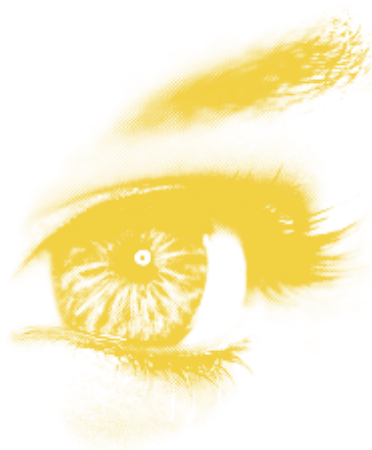

miradas

Boletín digital del Centro de Documentación de la Mujer

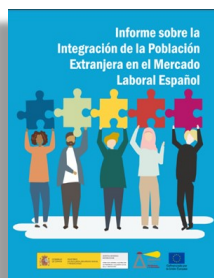

Informe sobre la integración de la población extranjera en el mercado laboral español / Ramón Mahía Casado y Eva Medina Moral. — Madrid: Observatorio Español del Racismo y la Xenofobia, 2023.

La conclusión global de este informe indica una notable falta de integración laboral de la población extranjera en las distintas dimensiones analizadas: actividad, empleo, condiciones laborales, desempleo y rentas salariales. Además, el análisis de género revela una penalización adicional en materia de integración para las extranjeras, tanto si se las compara con los extranjeros, como si se contrasta su realidad laboral con las españolas.

<https://www.inclusion.gob.es/oberaxe/ficheros/documentos/Integraciondelapoblacion.pdf>

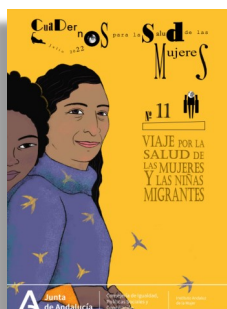

*

Viaje por la salud de las mujeres y las niñas migrantes / Escuela Andaluza de Salud Pública; Olga Leralta Piñán, Ainhoa Rodríguez García, Ainhoa Ruiz Azarola; ilustraciones Ainhoa Rodz. — [s.l.]: Instituto Andaluz de la Mujer, 2022.

Un aspecto relevante en América latina es la creciente feminización de la migración, un fenómeno que ha transformado las experiencias migratorias de las mujeres y ha puesto de manifiesto desafíos específicos y preocupantes. El objetivo del informe es evidenciar el análisis detallado de la feminización de la migración, destacando los factores intrínsecos que colocan a las mujeres en situaciones de riesgo y vulnerabilidad durante todo el proceso migratorio.

<https://www.juntadeandalucia.es/iam/catalogo/doc/iam/2022/143656510.pdf>



Mujeres en marcha. La realidad de las mujeres en los procesos migratorios / Sara Diego. —País Vasco: Fundación Alboan, 2022.

Este informe analiza las vulneraciones de derechos a mujeres migrantes y migradas a lo largo de todo el proceso migratorio (origen – tránsito – destino); para denunciar cómo las reglas y roles de género influyen en las causas y consecuencias de los procesos migratorios. Es necesario analizar e interpretar los contextos, evaluar y diseñar políticas considerando la perspectiva de género; debido a que el género moldea los procesos migratorios de las mujeres que, por el hecho de serlo, experimentan situaciones de mayor riesgo y violencia.

<https://www.mujeresenmarcha.org/wp-content/uploads/2022/03/Mujeres-en-marcha.-La-realidad-de-las-mujeres-en-procesos-migratorios-1.pdf>

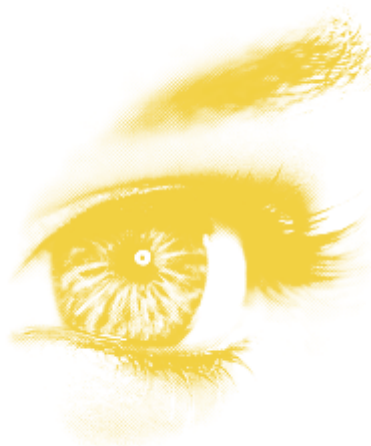

miradas

Boletín digital del Centro de Documentación de la Mujer



Datos sobre género y migración. Una guía para una gobernanza migratoria basada en datos y con perspectiva de género / Jenna Hennebry... [et al].—Ginebra: Organización Internacional para las Migraciones, 2022.

Esta guía ofrece una visión general del contexto internacional y de la situación actual de los datos sobre género y migración, y proporciona pautas de actuación a nivel nacional y local, para reforzar el trabajo de los datos sobre migración desde una perspectiva de género. También incluye un anexo con un glosario terminológico y conceptos claves relacionados.

<https://publications.iom.int/system/files/pdf/Gender-and-Migration-Data-ES.pdf>



Investigación feminista sobre migraciones. Aspectos epistemológicos y metodológicos / Helena Maleno Garzón... [et al.].—Universidad del País Vasco; Instituto de Estudios sobre Desarrollo y Cooperación Internacional (Hegoa), 2022.

Esta publicación es fruto de las VI Jornadas de Metodología de Investigación Feminista: migraciones, derechos humanos e interseccionalidad, celebradas en 2022 en Bilbao. Donde se abordaron las migraciones, para reflexionar sobre qué tipo de aproximaciones epistemológicas y metodológicas son necesarias para llevar a cabo investigaciones feministas que permitan comprender y responder desde propuestas críticas y transformadoras a los enormes retos que presentan en la actualidad los procesos migratorios, condicionados por políticas y prácticas sociales que incluyen altas dosis de exclusión y violencia.

<https://www.inmujeres.gob.es/publicacioneselectronicas/documentacion/Documentos/DE1927.pdf>

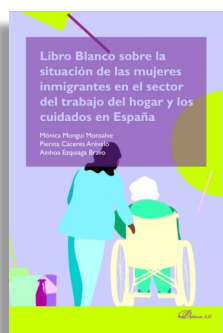

Libro Blanco sobre la situación de las mujeres inmigrantes en el sector del trabajo del hogar y los cuidados en España / Mónica Monguí Monsalve (coord.); Pierina Cáceres Arévalo, Ainhoa Ezquiaga Bravo; Equipo de investigación: Marta Domínguez... [et al.].—Madrid: DYKINSON, S.L.; Instituto de la Mujeres; Universidad Complutense de Madrid, 2022.

En España surge la necesidad de nuevas ocupaciones no absorbidas por la población autóctona, pero sí por mujeres inmigrantes. Coincidiendo con esta necesidad de atención, mantenimiento y cuidados familiares, surge la llamada feminización de las migraciones que tuvo lugar en la década de los 90's, situación que algunas autoras denominaron como la latinoamericanización de las migraciones, época en la que llegaron más mujeres latinoamericanas que hombres.

<https://www.inmujeres.gob.es/publicacioneselectronicas/documentacion/Documentos/DE1924.pdf>

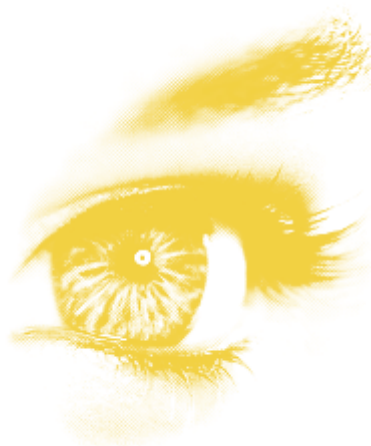

miradas

Boletín digital del Centro de Documentación de la Mujer

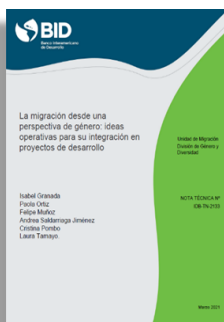

La migración desde una perspectiva de género: ideas operativas para su integración en proyectos de desarrollo / Isabel Granada... [et al.].—Banco Interamericano de desarrollo. Unidad de migración, 2021.

La migración intrarregional además de sus múltiples dimensiones puede analizarse desde muchas perspectivas. Esta publicación evidencia cómo el género influye marcadamente en las motivaciones para migrar, los trayectos elegidos y/o la posibilidad de integrarse en el lugar de destino. La Unidad de Migración del Banco Interamericano de Desarrollo en colaboración con la División de Género y Diversidad de la misma institución, exploran la relación entre género y migración.

<https://publications.iadb.org/es/la-migracion-desde-una-perspectiva-de-genero-ideas-operativas-para-su-integracion-en-proyectos-de>

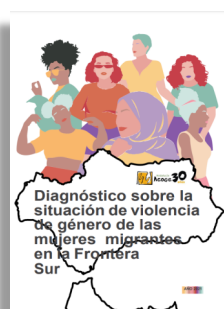

Diagnóstico sobre la situación de violencia de género de las mujeres migrantes en la Frontera Sur / Josefina Mesa Vaquero... [et al.].—Andalucía Acoge, 2021.

El presente informe está desarrollado a través del proyecto “Faguas: prevención y atención integral a mujeres en situación de vulnerabilidad social y posibles víctimas de género”. Este documento es el resultado de las entrevistas realizadas por las profesionales, a un total de 42 mujeres. Tiene el objetivo de mejorar la prevención y el abordaje de la violencia desde una perspectiva de género, intercultural y comunitaria, mediante la articulación de actuaciones dirigidas, por un lado, a mujeres migrantes posibles víctimas de violencia de género y, por otro lado, a agentes específicos.

<https://acoge.org/wp-content/uploads/2022/02/Diagnostico-sobre-la-situacion-de-VG-de-las-mujeres-migrantes-en-la-Frontera-Sur.pdf>



Guía de planificación: mujeres migrantes y medios de vida / Olga Segovia, María Pía Olivera Vida; coord. Guillermina Martín. - PNUD, Programa de las Naciones Unidas para el Desarrollo, 2021.

Una de las características de los movimientos migratorios actuales en todo el mundo es su creciente feminización. Además, estos movimientos migratorios acostumbran a sustentarse en la continua reproducción y explotación de las desigualdades de género. Por ello, es necesario abordar los procesos migratorios desde una perspectiva de género y tomar en cuenta las necesidades diferenciadas de las mujeres migrantes, a la vez que promover su empoderamiento en las sociedades de acogida.

https://www.ilo.org/sites/default/files/wcmsp5/groups/public/@americas/@ro-lima/documents/publication/wcms_825217.pdf

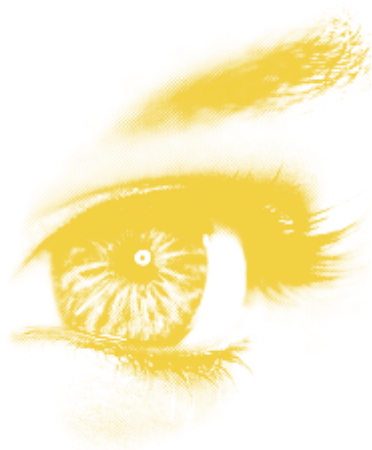

miradas

Boletín digital del Centro de Documentación de la Mujer

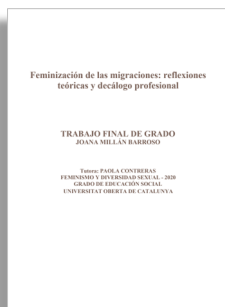

Feminización de las migraciones: reflexiones teóricas y decálogo profesional / Joana Millán Barroso, [tutora Paola Contreras].— Barcelona: Universitat Oberta de Catalunya, 2020.

Este trabajo tiene dos objetivos: conocer y contextualizar el marco teórico de la feminización de las migraciones, y examinar las potencialidades y limitaciones de la Educación Social con las mujeres migrantes, tanto a nivel práctico como académico. El estudio se ha realizado a través de una perspectiva interseccional. Este documento incluye también un decálogo profesional para una mejor praxis y formación.

<https://openaccess.uoc.edu/bitstream/10609/129188/6/jmillanbTFG0121memoria.pdf>



Investigación. Mujer inmigrante y empleo de hogar: situación actual, retos y propuestas / Estela Aguirre Sánchez-Beato y Beatriz Ranea Triviño.—Madrid: Federación de Mujeres Progresistas, 2020.

A través del trabajo de campo de esta investigación se ha profundizado en la reproducción de estereotipos de género, actitudes racistas y xenófobas y la falta de reconocimiento de las trayectorias profesionales de las mujeres migrantes a su llegada a España, así como la precariedad del empleo de hogar con el impacto que conlleva para la salud de las mujeres. Este informe visibiliza algunas de las discriminaciones, las violencias y abusos que tienen lugar durante el desempeño del trabajo doméstico.

<https://fmujeresprogresistas.org/wp-content/uploads/2020/12/Estudio-Mujer-inmigrante-y-empleo-de-hogar-FMP-2020.pdf>



Narrativas, estrategias y resistencias. Participación de mujeres migradas y racializadas en movimientos migrantes y feministas en Euskadi / Carmen A. Cares Mardones y Cecilia Themme Afan.—Emakunde, 2020.

A lo largo de todo el documento se abordan diferentes posicionamientos críticos sobre la interseccionalidad de la experiencia de las mujeres migradas y racializadas, recogidas desde una perspectiva multidisciplinar en donde los cruces (y fracturas) epistemológicas dejan entrever la complejidad de la teorización feminista. Se destacan también los aportes del feminismo negro y el feminismo de(s) colonial como planteamientos epistémicos descolonizadores.

https://www.emakunde.euskadi.eus/contenidos/informacion/publicaciones_bekak/es_def/adjuntos/beca.2019.2.investigacion_mujeres_migradas.pdf

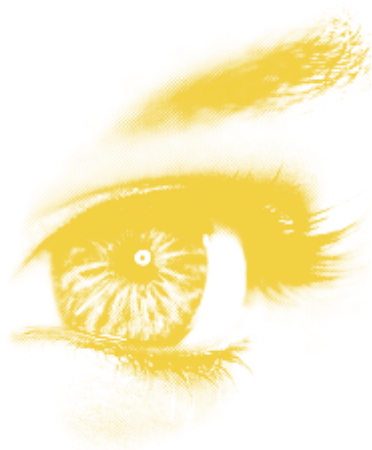

miradas

Boletín digital del Centro de Documentación de la Mujer



Estudio sobre las necesidades de la población inmigrante en España: tendencias y retos para la inclusión social. — Accem, 2020.

Desde los años 80, España se convierte a lo largo de las décadas en un país receptor de personas inmigrantes de diversos países, de tal manera que el fenómeno migratorio pasa a incorporarse como un factor más a tener en cuenta en la realidad socioeconómica del país. Las personas inmigrantes a menudo se ven afectadas por problemáticas en varios ámbitos, como son el empleo, la formación, la salud, el ámbito social, etc., que dificultan la plena inclusión de este colectivo.

<https://www.accem.es/wp-content/uploads/2021/01/INFORME-EJECUTIVO-Estudio-Estatal-Sistemas.pdf>



Mujeres migrantes: (de)construyendo identidades en tránsito/ Nieves Ibeas Vuelta (coord.). — Zaragoza: Prensas de la Universidad de Zaragoza, 2019.

El tema central de este volumen se acerca a las corrientes migratorias desde la perspectiva del género y la sexualidad. El estudio recoge las reflexiones de un grupo interdisciplinar de especialistas —nacionales e internacionales— sobre desplazamientos migratorios y aborda las construcciones identitarias, representaciones e imaginarios de las migrantes en la opinión pública y en los discursos socioculturales. La obra aborda las migraciones de mujeres y la búsqueda de la identidad desde la perspectiva del género, la etnicidad y la sexualidad.

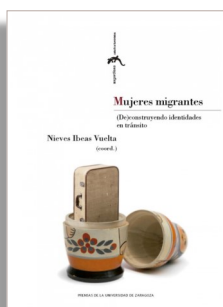

Inmigración, elecciones y comportamiento político / Joaquín Arango, Ramón Mahía, David Moya y Elena Sánchez-Montijano (dir.). — Barcelona: CIDOB, 2019.

El año 2018 se cerró con la firma en Marrakech, por parte de 164 países, del Pacto Mundial para la Migración Segura, Ordenada y Regular, gestado en el marco de las Naciones Unidas. El acuerdo, que aspira a regular las migraciones a nivel internacional sobre la base de la acción multilateral, supone un logro histórico. Es, seguramente, el más ambicioso y conseguido de los varios intentos de promover la gobernanza mundial de las migraciones en el último cuarto de siglo, desde la Conferencia de El Cairo de 1994, pero, al no tener el carácter de un tratado internacional, el acuerdo no es formalmente vinculante, lo que deja en manos de los estados su grado de aplicación.

https://www.cidob.org/sites/default/files/2024-09/anuari%20migracions_2019.pdf



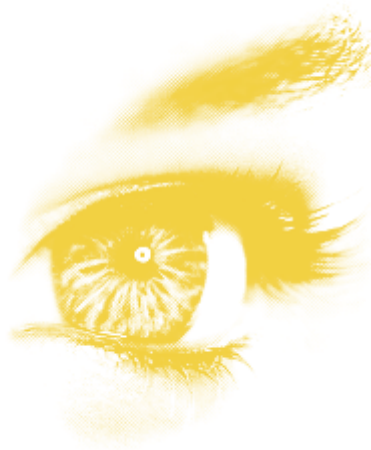

miradas

Boletín digital del Centro de Documentación de la Mujer

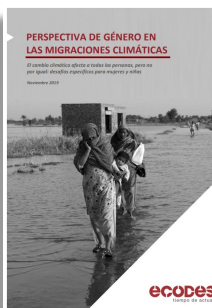

Perspectiva de género en las migraciones climáticas. El cambio climático afecta a todas las personas, pero no por igual: desafíos específicos para mujeres y niñas / Beatriz Felipe Pérez. — ECODES Tiempo de actuar, 2019.

Las mujeres y niñas en países empobrecidos asumen el mayor peso de esta crisis sistémica, en la medida que la situación climática empeora sus realidades, marcadas por discriminaciones socioestructurales preconceptualizadas, que determinan su inferiorización y la negación de derechos en razón de su género. Aun en estas circunstancias, ellas intervienen directamente en la producción de alimentos y mantienen la agricultura familiar, además de ser las responsables de las tareas domésticas y del cuidado de los hijos.

https://migracionesclimaticas.org/wp-content/uploads/2019/11/Informe_ECODES_MC_Perspectiva_de_g%C3%A9nero_en_las_migraciones_clim%C3%A1ticas.pdf

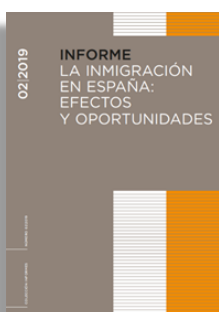

La inmigración en España: efectos y oportunidades. Informe 02/2019. — Consejo Económico y Social de España, 2019.

El propósito de este Informe consiste en abordar una aproximación integral a la realidad de ese nuevo escenario migratorio en España, desde el punto de vista de sus efectos y su aportación en los distintos ámbitos. El informe responde también a la necesidad de avanzar en la difusión de datos objetivos que resuelvan el frecuente desencuentro entre percepciones y realidad. España es uno de los países de la Unión Europea en los que mayor proporción de población reconoce no estar bien informada acerca de la inmigración y las cuestiones relacionadas.

<https://www.ces.es/documents/10180/5209150/Inf0219.pdf>



Mujeres migrantes y refugiadas: heroínas del s. XXI. V Informe de atención psicosocial a mujeres migrantes de la Red Acoge. — Red Acoge, 2018

El presente informe quiere contribuir a visibilizar la situación de los derechos humanos de estas mujeres en el Estado español con el fin de facilitar la incorporación de la perspectiva de género en las políticas migratorias y las intervenciones de las organizaciones. A lo largo de todo el proceso migratorio, las mujeres se enfrentan a múltiples formas de discriminación sexual por motivos de género, pero también por su propio estatus migratorio o por xenofobia y racismo. Además de estas formas interrelacionadas de discriminación, están más expuestas a los abusos sexuales, al acoso sexual y a la violencia física.

https://redacoge.org/wp-content/uploads/2020/11/5_-Mujeres-migrantes-y-refugiadas_v03_baja.pdf

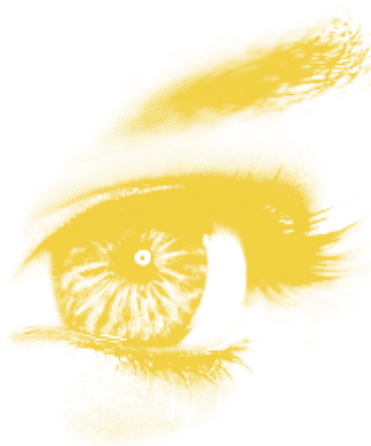

miradas

Boletín digital del Centro de Documentación de la Mujer



Portadoras de derechos. IV Informe de atención psicosocial a mujeres migrantes. — Red Acoge, 2018.

El informe tiene como objetivos: mejorar el conocimiento sobre las principales necesidades, barreras y estrategias de las mujeres migrantes desde un punto de vista psicosocial y desde un enfoque de derechos humanos. Realizar un análisis comparativo entre distintas categorías de pertenencia (origen, edad, grupos culturales, etc.) en los principales factores de inclusión, con énfasis en variables de tipo psicosocial. Afianzar el desarrollo de la línea de intervención con mujeres migrantes en Red Acoge. Reflexionar en torno a la intervención y políticas públicas que afectan al colectivo.

<https://redacoge.org/wp-content/uploads/2020/11/Informe-23-Abril-normal.pdf>



Migraciones y género. La feminización de la migración transnacional / Amparo Carretero Palacios. — Forinter2. Formación en Interculturalidad y Migraciones, 2017.

Esta guía quiere poner en evidencia diferentes aspectos derivados del factor género que influyen en las desigualdades de género y facilitar a las y los profesionales de la acción social una conexión entre marco teórico y herramientas prácticas, recursos, buenas prácticas y referencias necesarias que incidan favorablemente en las prácticas profesionales, desde un enfoque de género e intercultural.

https://www.juntadeandalucia.es/export/drupaljda/migraciones_genero.pdf

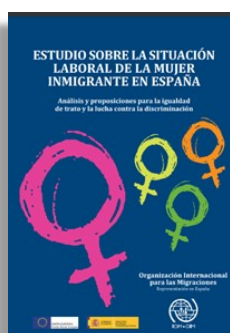

Estudio sobre situación laboral de la mujer inmigrante en España. Análisis y proposiciones para la igualdad de trato y la lucha contra la discriminación / Teresa Botella... [et al.]. — Organización Internacional para las Migraciones (OIM) e Instituto Universitario de Estudios sobre Migraciones. Universidad Pontificia Comillas, 2015.

El objetivo de este estudio es analizar los procesos de inserción laboral de las mujeres inmigrantes, incorporando en el foco del análisis los ámbitos doméstico y social, con el fin de obtener una visión global de su situación, ya que estos ámbitos se encuentran interrelacionados y en ellos se producen (y reproducen) procesos de desigualdad que determinarán decisivamente su acceso al mercado de trabajo.

<https://www.pv.ccoo.es/10a4a45fd412b3107a20c358a77e3074000053.pdf>

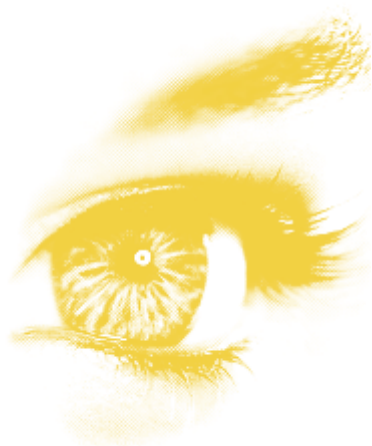

miradas

Boletín digital del Centro de Documentación de la Mujer



Manual de prevención de la violencia de género en extranjeras: buenas prácticas / María Paz García Bueno. — Madrid: Confederación Nacional Mujeres en Igualdad, 2014.

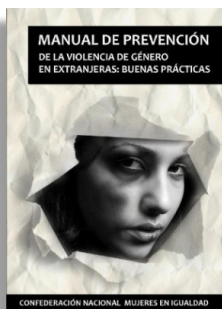

Esta guía informa de la definición y tipología de la violencia de género y repasa la normativa internacional sobre el tema. Muestra la extensión de la violencia hacia la mujer a partir de las estadísticas. Plantea cómo reconocer y actuar frente al maltrato, ya sea sexual, físico, emocional o económico, y cuáles son los factores de incidencia de la Violencia de Género en mujeres inmigrantes: culturales, religiosos, precariedad laboral o desconfianza ante las Fuerzas y Seguridad del Estado.

Mujeres migrantes y refugiadas en la frontera sur. Resistencias de género y violencias encarnadas / Almudena Cortés Maisonave. — Anuario CIDOB de la Inmigración, 2019.



Este artículo analiza la realidad de la violencia sexual y de género que se produce en el espacio de la Frontera Sur española, en un contexto marcado por el aumento de las llegadas de población migrante y refugiada en el Mediterráneo y por la externalización del control migratorio de la Unión Europea, que ha tenido como resultado un trasvase de llegadas desde la ruta oriental (Grecia) hasta la occidental (Frontera Sur). Para ello, se centra en el caso de las mujeres refugiadas y migrantes que llegan a esa frontera, y analiza tanto las violencias encarnadas que enfrentan, como las estrategias para resistirlas y seguir con su proyecto de movilidad.

<https://docta.ucm.es/rest/api/core/bitstreams/ab316bed-27f4-4c00-8e4f-7fa9536fc1b3/content>

Mujeres haciendo historia, migrantes narrando vidas / Carmen Doncel... [et al.]. — Cádiz: Fundación Márgenes y Vínculos, 2017.



En este libro se recogen los relatos biográficos de nueve mujeres migrantes participantes en las ciudades de Ceuta y Algeciras. Mujeres que salieron de sus países por distintas razones y en diferentes momentos, para emprender un largo viaje que las traería hasta el sur de Europa. Un lugar que la mayoría de ellas idealizaron antes de la partida y en el que no todas, sin embargo, han visto cumplidas sus expectativas.

<https://fmyv.es/wp-content/uploads/2019/07/MONOGRAFICDEFINITIVA-5MB.pdf>

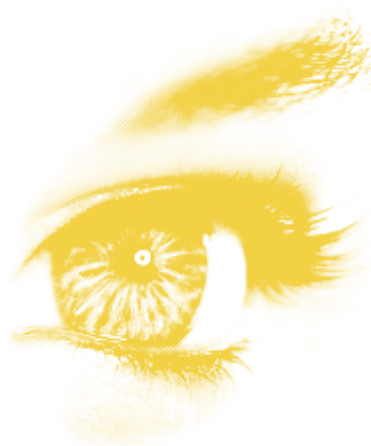

miradas

Boletín digital del Centro de Documentación de la Mujer



Echando raíces, echando de menos: mujeres inmigrantes en España. — Madrid: Red Acoge, 2017.

Este informe tiene entre sus objetivos mejorar el conocimiento sobre las principales necesidades, barreras y estrategias desde un punto de vista psicosocial de las mujeres inmigrantes, así como realizar un análisis comparativo entre los distintos grupos sociales (origen, edad, grupos culturales, etc.) en los principales factores de integración, con énfasis en variables de tipo psicosocial.

https://redacoge.org/wp-content/uploads/2020/11/Atenci%C3%B3n-Psicosocial-a-Mujeres-Inmigrantes_v05.pdf

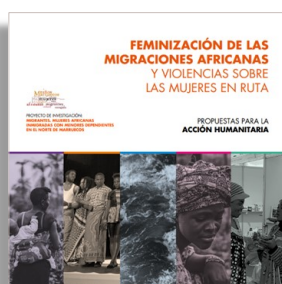

Feminización de las migraciones africanas y violencias sobre las mujeres en ruta. Propuestas para la acción humanitaria / Fundación Sevilla Acoge [Manuel V. Sánchez Elías, Inmaculada Antolínez Domínguez, Rocío Medina Martín y Soledad Sánchez Pérez-Vico]. — Sevilla: Junta de Andalucía, 2016.

Este proyecto de investigación sobre mujeres africanas inmigradas con menores dependientes en el norte de Marruecos se ha llevado a cabo con un diseño de investigación socio antropológica de corte cualitativo, multilocalizado simultáneo en su trabajo de campo y transdisciplinar, donde la sociología, la antropología, el derecho, la política y la mediación intercultural se han articulado para un abordaje complejo del proceso de las migraciones Sur-Norte en su paso transmediterráneo por el Estrecho de Gibraltar.

https://sevillaacoge.org/wp-content/uploads/2020/06/Mujeres.en_ruta_.pdf

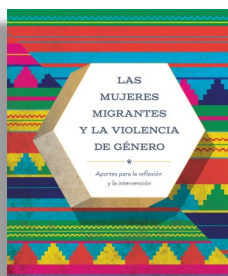

Las mujeres migrantes y la violencia de género. Aportes para la reflexión y la intervención. — Organización Internacional para las Migraciones (OIM) / Argentina: Ministerio de Desarrollo Social del Gobierno de la Ciudad Autónoma de Buenos Aires, 2014.

Esta publicación tiene como objetivo la promoción de los derechos humanos de las personas migrantes desde una perspectiva de género y se inscribe en una propuesta pedagógica constructivista. Los contenidos se encuentran organizados en cuatro módulos: *La violencia de género como una vulneración de los derechos humanos*, *Los procesos migratorios: una mirada desde la perspectiva de género*, *Los procesos migratorios en Argentina* y *La intervención con mujeres migrantes: sinergizando las perspectivas de derechos humanos, de género y de interculturalidad*".

https://www.iom.int/sites/g/files/tmzbd486/files/2018-07/Manual_OIM-digital.pdf

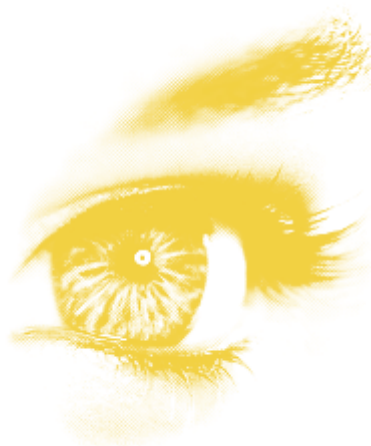

miradas

Boletín digital del Centro de Documentación de la Mujer



Vivir entre dos mundos. Las mujeres pakistaníes en La Rioja / Iratxe Suberviola Ovejas, Olaya Fernández Guerrero y Remedios Álvarez Terán, (Coords.).— Logroño: Instituto de Estudios Riojanos, 2013.



El trabajo se inserta en el contexto español de principios del siglo XXI, donde cobran fuerza los movimientos migratorios protagonizados por mujeres. Dentro de ese marco general, el estudio se centra en el colectivo de mujeres pakistaníes residentes en La Rioja, ya que es uno de los grupos de mujeres inmigrantes más numerosos y desconocidos de nuestro entorno urbano. En ese estudio se describen, analizan y valoran, desde una perspectiva de género, las diferentes situaciones que esas mujeres viven de forma individual y colectiva, y se identifican los factores que favorecen o dificultan su autonomía y su integración en la sociedad de acogida.



La mujer inmigrante víctima de violencia de género y la aplicación del derecho de extranjería: guía para la actuación jurídica / Ángeles Lara Aguado... [et al.]; coord. Ruby Sibony; col. Olga Reina Toranzo y M^a Ángeles Serrano Ochoa.— Sevilla: Instituto Andaluz de la Mujer, 2010.



Esta guía pone a disposición de los equipos de profesionales responsables de la atención a las víctimas de la violencia de género, un instrumento de trabajo que facilite su labor, y además nos permita seguir avanzando en la sensibilización y especialización de profesionales que han tenido que incorporar a su especialización el conocimiento del Derecho de extranjería.



Inmigrantes y extranjeros en La Rioja. Año 2009.—La Rioja: Gobierno de La Rioja, 2010.



Información sobre los flujos migratorios de la población extranjera en La Rioja, desagregada por sexo, nacionalidad, edad y país de nacimiento del migrante. Las migraciones exteriores recogen tanto las entradas en La Rioja procedentes del extranjero como las salidas fuera del país realizadas por residentes en esta comunidad autónoma. Incluye los datos estadísticos de: la inmigración procedente del extranjero por sexo, nacionalidad y edad, la inmigración procedente del extranjero por sexo, país de nacimiento y edad, la emigración con destino al extranjero por sexo, nacionalidad y edad y la emigración con destino al extranjero por sexo, país de nacimiento y edad.

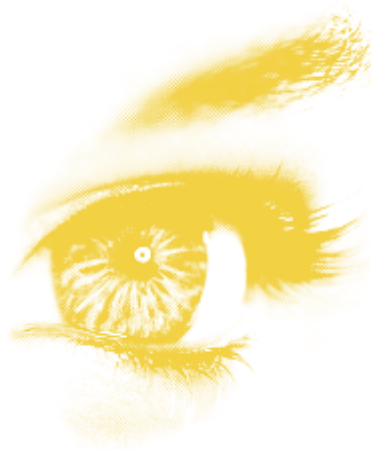

miradas

Boletín digital del Centro de Documentación de la Mujer

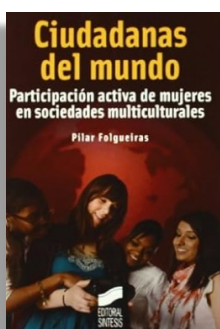

- * ***Ciudadanas del mundo: participación activa de mujeres en sociedades multiculturales / Pilar Folgueiras.— Madrid: Síntesis, 2009.***

Las mujeres inmigrantes son las principales transmisoras de su cultura de origen, pero no son sólo eso, se convierten también en negociadoras activas de estilos de vida, de nuevas formas culturales y ciudadanas. Su presencia y participación en el espacio público son, por tanto, imprescindibles. En la primera parte del libro se expone como se puede construir la ciudadanía a partir de la participación. En la segunda parte se presenta una propuesta educativa enmarcada en un programa de formación diseñado para mujeres.



- * ***II Plan Integral de Inmigración de La Rioja 2009-2012.— Logroño: Consejería de Servicios Sociales, 2009.***

Este Plan consta de dos grandes apartados. El primero ofrece una completa referencia estadística sobre diversos aspectos relacionados con la población inmigrante residente en La Rioja, a la vez que una comparativa con las principales referencias de carácter nacional. La segunda parte está compuesta por una referencia concreta de los objetivos y medidas que favorecen la integración de la población inmigrante en la sociedad riojana.

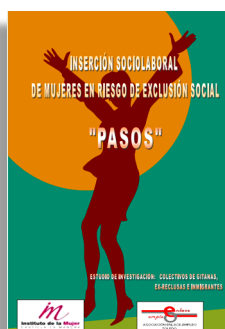

- * ***Pasos: inserción sociolaboral de mujeres en riesgo de exclusión social / equipo Enlace Empleo, Carmen Junquera Martínez... [et al.].—Toledo: Instituto de la Mujer de Castilla-La Mancha, 2009.***

Este estudio tiene como objetivo general la definición de estrategias innovadoras para el desarrollo sociolaboral, teniendo en cuenta que las mujeres en riesgo de exclusión social tienen mayores dificultades a la hora de acceder a un mercado laboral normalizado. Como objetivos específicos se plantea: conocer los niveles de inserción de las mujeres gitanas, inmigrantes y ex reclusas de Castilla-La Mancha, su grado de ocupabilidad y empleabilidad; concretar y reconocer las aportaciones que estas mujeres están realizando en diferentes ámbitos de la esfera pública y privada; proponer actuaciones que fomenten la incorporación de las mujeres en riesgo de exclusión al mercado laboral formal, a partir de criterios que aseguren el éxito de las iniciativas, entre otros.

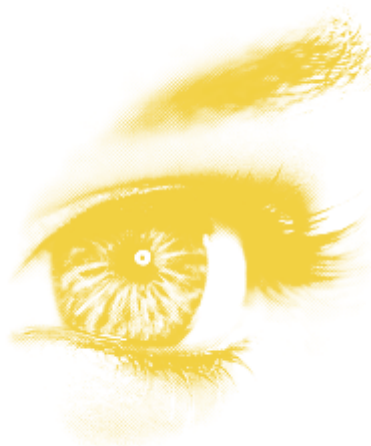

miradas

Boletín digital del Centro de Documentación de la Mujer



CRoNO: manual de buenas prácticas en inclusión social y educativa de niños, niñas y jóvenes inmersos en procesos migratorios / Paloma Hermoso Carrillo de Albornoz, Carlos Chana García y Silvina Montero Obelar. — Madrid: Cruz Roja Española, 2009.



Se trata de un manual centrado en seis áreas que pretenden organizar los proyectos de atención a la infancia desde el punto de vista de sus fines, teniendo en cuenta que entre éstos se deben incorporar los de: abogacía social, acciones transnacionales, trabajo comunitario y trabajo en red, además de los tradicionales de atención y protección.



Alfabetización de mujeres inmigrantes: mujeres marroquíes en aulas de educación no formal / Asociación Alba ONGD. — Madrid: Instituto de la Mujer, 2009.

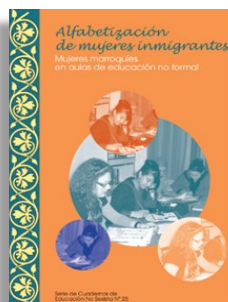

La presente publicación es fruto de prácticas educativas dirigidas a acercar la lengua y la cultura española a mujeres marroquíes. En este trabajo destaca el esfuerzo que estas mujeres realizan para asistir a las clases y su interés por aprender una nueva lengua y por conocer una cultura diferente para desenvolverse en su nuevo entorno de convivencia y acceder a servicios y prestaciones que mejoren sus condiciones de vida, sobre todo, la educación de sus hijas e hijos, pues es este un tema que les ocupa y preocupa especialmente.



Análisis de la situación laboral de las mujeres inmigrantes: modalidades de inserción, sectores de ocupación e iniciativas empresariales / M. Ángeles Sallé Alonso, Laura Molpeceres Álvarez y Marta Ongil López, ENRED Consultoría, S.L. — Madrid: Instituto de la Mujer, 2009.

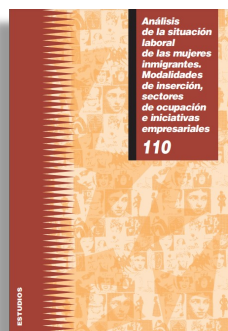

En este estudio se realiza un análisis completo de los aspectos más relevantes en relación a la situación y trayectoria laboral de las mujeres inmigrantes en España. Se abarcan, por tanto, cuestiones relativas al acceso al mercado laboral, los sectores de ocupación, los tipos de empleo, el empleo por cuenta propia, las condiciones laborales, las trayectorias profesionales o la valoración, demandas y necesidades que manifiestan estas mujeres respecto a su realidad laboral.

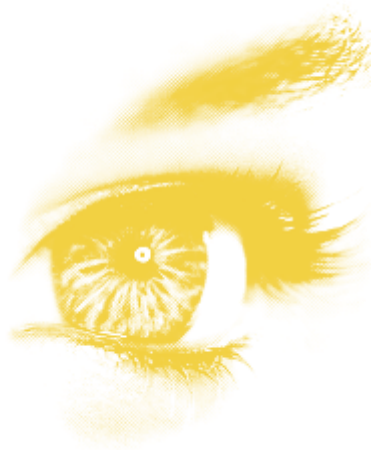

miradas

Boletín digital del Centro de Documentación de la Mujer

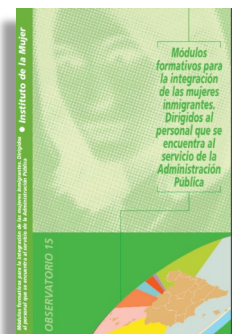

Módulos formativos para la integración de las mujeres inmigrantes: dirigidos al personal que se encuentra al servicio de la Administración Pública / Almenara Estudios. — Madrid: Instituto de la Mujer, 2009.

Estos módulos tienen como objetivo proporcionar material formativo, dirigido al personal al servicio de la administración que atiende directamente a mujeres inmigrantes, para facilitar la profundización en el conocimiento y necesidades de este colectivo con el fin de que se favorezca su plena integración en nuestra sociedad.

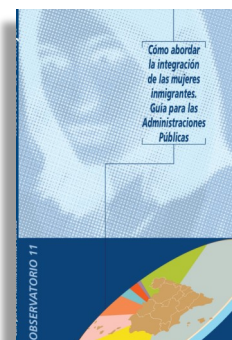

Cómo abordar la integración de mujeres inmigrantes: guía para la administración pública / coord. Inmaculada Cebrián, Gloria Moreno; col. Almenara, Estudios Económicos y Sociales. — Madrid: Instituto de la Mujer, 2008.

El reconocimiento normativo de la existencia de la situación de doble discriminación que sufren las mujeres inmigrantes refuerza y reconoce la necesidad de realizar intervenciones que favorezcan su integración. Por ello, la elaboración de esta guía pretende proporcionar información a los distintos departamentos y niveles de la Administración Pública, que les ayude a conocer mejor la situación de las mujeres inmigrantes.



La situación jurídico-familiar de la mujer marroquí en España / Sergio Heredia Fernández... [et al.]; coord. Carmen Ruiz Sutil y Ricardo Rueda Valdivia. — Sevilla: Instituto Andaluz de la Mujer, 2008.

Este documento recoge de forma clara las normas de Derecho internacional privado español y su excepcional remisión, en caso de conflicto, a la aplicación de realidades normativas distintas como sucede, a veces, con el Derecho de familia marroquí. Los contenidos abordan las posibles situaciones de permanencia de la mujer marroquí en España y el despliegue de derechos que le amparan, tratado desde la óptica de género y de la aplicación práctica del derecho, en tres ejes fundamentales de interés: la situación jurídico administrativa de la mujer marroquí en España; la mujer marroquí y el derecho de familia y de sucesiones; la mujer marroquí y nacionalidad española.

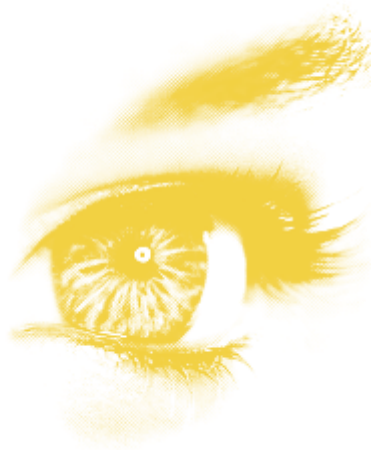

miradas

Boletín digital del Centro de Documentación de la Mujer

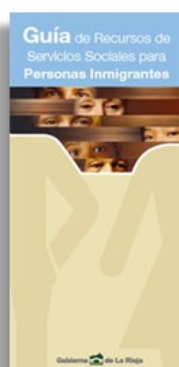

Guía de recursos de servicios sociales para personas inmigrantes. — 3ª ed. — Logroño: Consejería de Servicios Sociales, 2008.

Esta guía tiene como objetivo conseguir que el acceso a los servicios sociales de la población inmigrante se sitúe en un contexto normalizado y en las mismas condiciones de igualdad que el resto de la ciudadanía. Está dirigida tanto a las personas inmigrantes como al personal profesional de los servicios sociales, para ser utilizada como un instrumento de consulta y de información específica. Contiene requisitos legalmente establecidos en materia de extranjería e información sobre la red pública de servicios sociales de La Rioja.



Inmigración, género y escuela: exploración de los discursos el profesorado y del alumnado / Colectivo Ioé, Walter Actis, Miguel Ángel Prada y Carlos Pereda. — Madrid: Subdirección General de Información y Publicaciones, 2007.

La finalidad principal del estudio es detectar empíricamente, mediante la producción y el análisis del discurso del profesorado y del alumnado de origen inmigrante, las representaciones de género dominantes en ambos sectores y la influencia de las mismas en las trayectorias educativas de dicho alumnado. Respecto al profesorado (de enseñanzas no universitarias, en contacto con alumnado de origen inmigrante) se trata de indagar qué papel juega el factor sexo-género en las percepciones que se tienen del alumnado de origen extranjero.

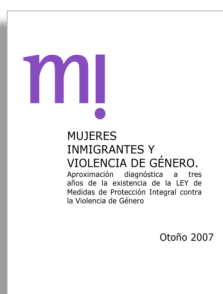

Mujeres inmigrantes y violencia de género. Aproximación diagnóstica a tres años de la existencia de la Ley de Medidas de Protección Integral contra la Violencia de Género / Eva López Reusch. — Madrid: Federación Mujeres Progresistas, 2007.

Este documento es una aproximación diagnóstica al fenómeno de la violencia de género hacia mujeres inmigrantes en nuestro país. Se aborda desde un punto de vista de género e intercultural, acercándonos a la realidad de lo que para estas mujeres ha supuesto la Ley Orgánica 1/2004, de 28 de diciembre, de Medidas de Protección Integral contra la Violencia de Género. Dada la vastedad del tema y la complejidad de dicha Ley, el estudio se centra en lo relativo al proceso anterior o inmediatamente posterior a la denuncia, la percepción que tienen las mujeres inmigrantes respecto a la garantía de sus derechos en cuanto víctimas, respecto a los agentes implicados en su seguridad.

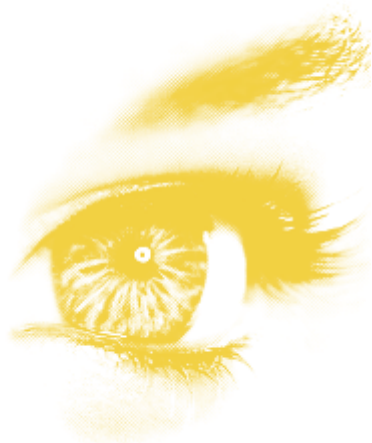

miradas

Boletín digital del Centro de Documentación de la Mujer

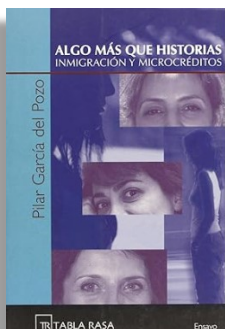

Algo más que historias: inmigración y microcréditos / Pilar García del Pozo. — Madrid: Tabla Rasa, 2006.

Las mujeres que aparecen en este libro no se conocen entre ellas. Pertenecen a escalas sociales diferentes. No comparten la misma educación, ni la misma cultura ni el mismo país de origen. Sin embargo todas tienen un denominador común: son madres trabajadoras, arriesgadas y emprendedoras que buscan en el autoempleo una salida digna al mundo laboral. Todas son autónomas que trabajan con microcréditos concedidos por diferentes entidades bancarias. Por medio de las historias de estas mujeres, se aborda el análisis de la realidad laboral y social en que viven miles de mujeres en nuestro país.



Estudio mundial sobre el papel de la mujer en el desarrollo 2004. La mujer y la migración internacional / Naciones Unidas. Departamento de Asuntos Económicos y Sociales. División para el Adelanto de la Mujer. — Nueva York: Naciones Unidas, 2006.

Las mujeres migrantes participan en el desarrollo económico de su país de destino y en el de su país de origen mediante los aportes financieros de las remesas, el perfeccionamiento de sus propios conocimientos y habilidades o su contribución al mejoramiento de la educación y los conocimientos de la próxima generación. Las transferencias individuales de remesas siguen siendo una fuente importante de ingresos para muchas familias en los países en desarrollo. Las mujeres migrantes también pueden ejercer influencia en las sociedades de origen mediante la difusión de nuevos valores en relación con los derechos y las oportunidades de la mujer.



I Plan integral de inmigración de La Rioja, 2004-2007. — Logroño: Consejería de Juventud, Familia y Servicios Sociales, 2005.

Este primer Plan de Inmigración tiene 6 ejes de actuación: 1_ Información y sensibilización. 2_ Definición de un modelo de convivencia que tenga en cuenta la nueva realidad social. 3_ Acceso a la educación. La sanidad y los servicios sociales básicos. 4_ Integración laboral y mercado de trabajo. 5_ Apoyo a las Entidades Locales en respuesta a la nueva realidad social que genera la inmigración. 6_ Coordinación de las Administraciones Públicas, cualificación de profesionales y acceso a la información.

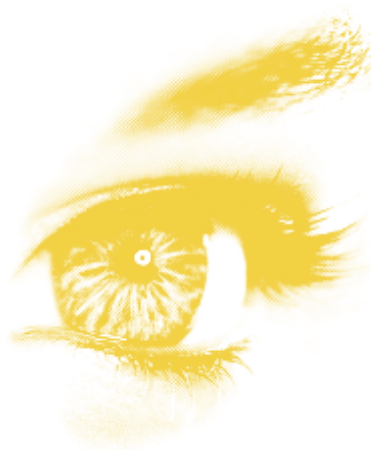

miradas

Boletín digital del Centro de Documentación de la Mujer

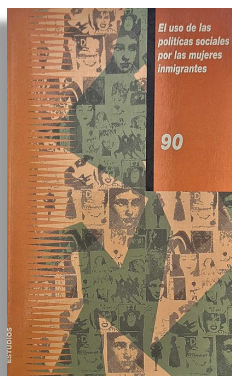

*

El uso de las políticas sociales por las mujeres inmigrantes / Carlota Solé y Lluís Flaquer (eds.); Rosa Alcalde... [et al.]. — Madrid: Instituto de la Mujer, 2005.

La creciente feminización de los flujos migratorios a los países de nueva inmigración como son los de la Europa del sur se relacionan en gran parte con la demanda insatisfecha de conciliación entre la vida laboral y familiar de las mujeres autóctonas de clase media quienes en los últimos años se están incorporando al empleo gracias al trabajo muchas veces irregular y en todo caso mayoritariamente informal de las mujeres inmigrantes.

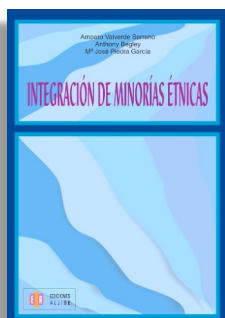

*

Integración de minorías étnicas / Amparo Valverde, Anthony Begley y M. José Piedra García. — Málaga: Aljibe, 2005.

Se trata de una propuesta de integración intercultural realizada por el IES 'Campos de Níjar', de Campohermoso (Almería), a partir del creciente número de alumnado procedente de otros países. Así, el modelo educativo permite un crecimiento común mediante el intercambio, el diálogo y la participación, asentando las bases de una sociedad abierta a todas las personas, independientemente de su origen y con el reconocimiento expreso de su dignidad como seres humanos.



*

Mujer e inmigración. — Hospitalet: Ayuntamiento, Área de Bienestar Social y Familia, Programa Municipal para la Mujer: Centre d'Atenció i Informació a la Dona, 2004.

Analizar el fenómeno migratorio en el contexto global de desequilibrio entre el Norte y el Sur y hacerlo poniendo una atención diferenciada en las mujeres y en los hombres, nos ofrece la posibilidad de transformar percepciones ambiguas, estereotipadas y llenas de prejuicios. Nos permite reconocer en la persona emigrada una identidad propia, más amplia que la derivada de sus características étnicas o religiosas y que muestra su decisión adulta de cambiar sus condiciones de vida.

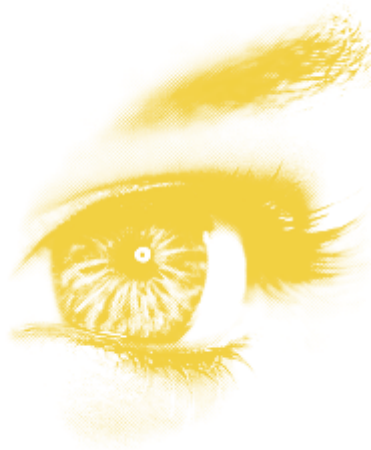

miradas

Boletín digital del Centro de Documentación de la Mujer



Mujeres inmigrantes: invisibilidad y práctica cotidiana / Joaquín Giró Miranda, Alicia Fernández Sáenz de Pipaón. — Logroño: Instituto de Estudios Riojanos (IER): Ayuntamiento de Logroño, 2004.

Este trabajo pone el acento en la relevancia que los movimientos migratorios femeninos han tenido en Logroño e intenta profundizar en las singularidades de la vida cotidiana de las mujeres inmigrantes de dicha ciudad. Se analizan en él situaciones concretas relacionadas con ámbitos laborales, familiares, económicos, sociales y emocionales, que han sido relatadas por las propias protagonistas a través de historias de vida temáticas relacionadas con todo su proyecto migratorio, desde su vida en el país de origen hasta su asentamiento en Logroño.



Guía de recursos de Servicios Sociales para personas inmigrantes. — Logroño: Dirección General de Servicios Sociales, 2003.

Esta guía es un instrumento de información y de acceso a las distintas dependencias que prestan atención a inmigrantes. El documento expone el marco jurídico nacional y autonómico, incluye información general sobre los derechos y deberes de las personas extranjeras, requisitos de entrada, permanencia y salida de España, y recoge la relación de recursos sociales de La Rioja.

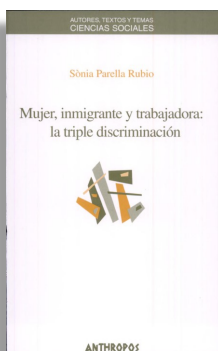

Mujer, inmigrante y trabajadora: la triple discriminación / Sonia Parella Rubio; coord. Carlota Solé. — Rubí (Barcelona): Anthropos, 2003.

Este estudio aborda el tema de la inmigración femenina desde la perspectiva de la triple discriminación laboral a la que se enfrentan las mujeres inmigrantes en la sociedad de acogida, en base a las dimensiones de la clase social, el género y la etnia. La manifestación más flagrante de dicho proceso de discriminación tiene lugar ante la creciente externalización del trabajo reproductivo por parte de las nuevas clases medias urbanas de las sociedades occidentales.

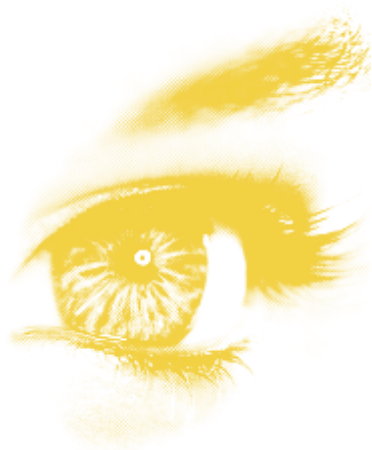

miradas

Boletín digital del Centro de Documentación de la Mujer

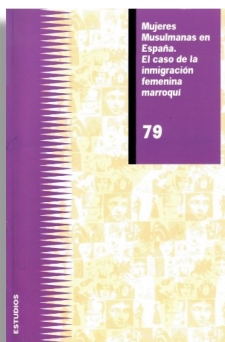

*

Mujeres musulmanas en España: el caso de la inmigración femenina marroquí / Gema Martín Muñoz, Ana López Sala. — Madrid: Instituto de la Mujer, 2003

Este documento estudia la realidad de las mujeres musulmanas en España, sus diferentes aproximaciones a la identidad, cultura y religión islámicas y su papel en el proceso de acomodación necesario para compatibilizar sus referencias de origen y los valores modernos de nuestra sociedad. Reconociendo su derecho a ser musulmanas y a participar como ciudadanas en el marco de la igualdad ante la ley, lo que incluye el derecho a la libertad de culto y religión.



*

La escolarización de hijas de familias inmigrantes / Colectivo Ioé (Carlos Pereda, Miguel Ángel de Prada y Walter Actis). — Madrid: Instituto de la Mujer, 2003.

El estudio analiza en primer lugar las estadísticas educativas en función de la distribución por sexos y nacionalidad del alumnado, a fin de detectar si existían pautas diferenciadas y, en segundo lugar, estudia empíricamente las trayectorias escolares mantenidas por los hijos e hijas de familias inmigrantes marroquíes y dominicanas, ya que estas dos nacionalidades son las que presentan una mayor polaridad en su distribución por sexo en los resultados de la primera etapa de trabajo.

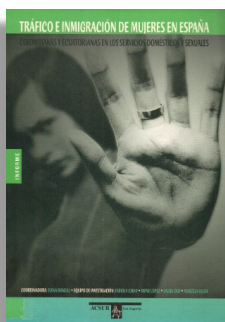

*

Tráfico e inmigración de mujeres en España: colombianas y ecuatorianas en los servicios domésticos y sexuales / coordinadoras: Elena Bonelli Jáudenes y Marcela Ulloa Jiménez; equipo de investigación Fabiola Calvo Ocampo... [et al.]; apoyo ACSUR-Las Segovias: Luisa Antolín Villota y Concepción García Herrera. — Madrid: Asociación para la Cooperación con el Sur-Las Segovias, 2001.

Este informe tiene dos objetivos principales: por un lado, analizar los mecanismos de tráfico de mujeres inmigrantes que llegan a España y, por otro, el de reflexionar alrededor de la problemática de la inmigración femenina en su conjunto, para obtener una visión más global de una realidad compleja y a menudo invisibilizada.

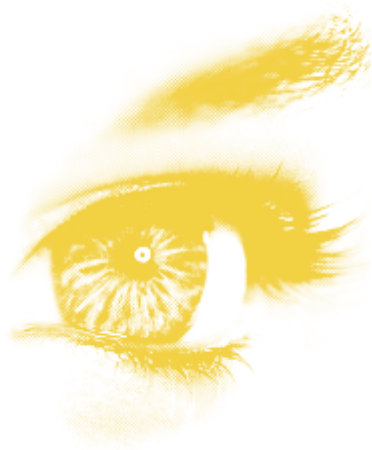

miradas

Boletín digital del Centro de Documentación de la Mujer

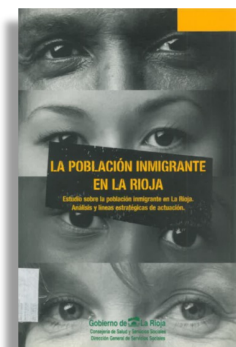

La población inmigrante en La Rioja: estudio sobre la población inmigrante en La Rioja. Análisis y líneas estratégicas de actuación / Consejería de Salud y Servicios Sociales. — Logroño: Consejería de Salud y Servicios Sociales, 2001.

Los objetivos del estudio son: 1_Conocer la estructura de la población inmigrante y su distribución en el territorio. 2_Profundizar en los principales problemas y necesidades respecto a la integración en la comunidad riojana. 3_Aproximarse a la percepción y actitudes de la población local respecto a la interculturalidad y al crecimiento de la presencia de personas inmigrantes en su retorno. 4_Proponer un marco de actuación para las políticas sociales de integración.



Jornadas técnicas de intervención social con inmigrantes: 9, 10 marzo 2001, Logroño. — Logroño: Dirección General de Servicios Sociales, 2001.

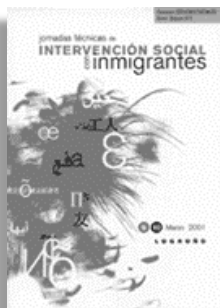

Este libro contiene las ponencias marco de las Jornadas: “Panorama de la inmigración en España: Magnitud, distribución y prospectiva”, “Cifras, datos, inmigración y programas sociales”, “Aspectos legislativos en materia de inmigración”, “En torno a la integración social de inmigrantes. Diagnóstico e indicadores”, “Inmigración y trabajo social”, “Estudio de la población inmigrante en La Rioja: Diagnóstico y estrategias de actuación”, “La intervención social con la población inmigrante desde la administración local”, “Intervención social en extranjería desde el ayuntamiento de Victoria-Gasteiz” y “Mesa redonda: Experiencias de intervención social con la población inmigrante en La Rioja”.



Migración femenina: su impacto en las relaciones de género / Carmen Gregorio Gil. — Madrid: Narcea, 1998.

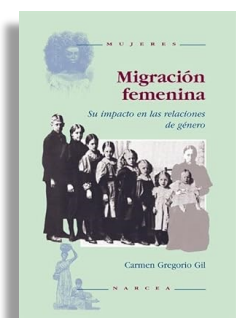

Desde mediados de la década de los 80, se han ido consolidando en España flujos migratorios procedentes de diferentes países latinoamericanos (República Dominicana, Perú, Colombia y Ecuador). En todos ellos hay más mujeres que hombres. En este libro se plantea el análisis y estudio de la desigualdad de género como estructurador de los procesos migratorios. Y para ello hace operativo un modelo de análisis que contempla de forma dinámica la división sexual del trabajo, el sistema de poder y autoridad, la ideología de género que asigne atributos a cada sexo y los modos de legitimación de las relaciones de desigualdad. Igualmente analiza los grupos domésticos y las redes sociales migratorias.