Estadística al día

Estadística de Comercio Exterior, Junio 2026. Datos provisionales

18 de agosto de 2026

riojastat Instituto de Estadística de La Rioja | La Rioja

En junio de 2026, las exportaciones en La Rioja alcanzaron la cifra de 190,4 millones de euros, lo que supone una variación del -5,2 % respecto al mismo mes del año precedente. Por su parte, las importaciones sumaron 179,4 millones de euros, presentando una tasa anual del 25 %.

Total de exportaciones e importaciones.

	Exportaciones			Importaciones		
	Importe	% part.	Var.(%) anual	Importe	% part.	Var.(%) anual
TOTAL	190.432,7	100,0	-5,2	179.439,1	100,0	25,0
Unión Europea -27	126.066,9	66,2	-5,3	117.266,7	65,4	27,0
Resto	64.365,8	33,8	-5,0	62.172,4	34,6	21,5

Unidad: Miles de euros

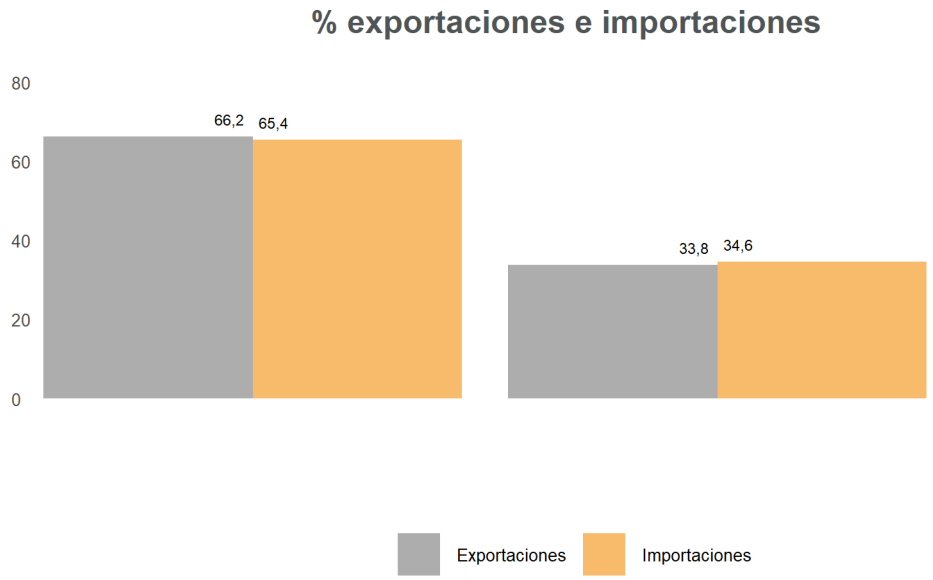

De la cifra total de exportaciones, un 66,2 % se destinaron a la Unión Europea y el 33,8 % restante a otros países. Respecto al año anterior, registraron unas variaciones del -5,3 % y -5 % respectivamente.

En el caso de las importaciones, las procedentes de la Unión Europea suponen un 65,4 % del total, asimismo las compras al resto de países representan el 34,6 %. Si lo comparamos con lo anotado en junio del año anterior, la variación se sitúa en un 27 % y 21,5 % respectivamente. La tasa de cobertura en junio alcanzó el 106,1 %, es decir, -33,9 puntos porcentuales de diferencia en comparación con junio del año anterior; la tasa de cobertura registrada en España alcanza el 82,2 %. El saldo comercial se elevó en dicho mes a 11 millones de euros, frente a los 57,4 millones del mismo mes del año anterior.

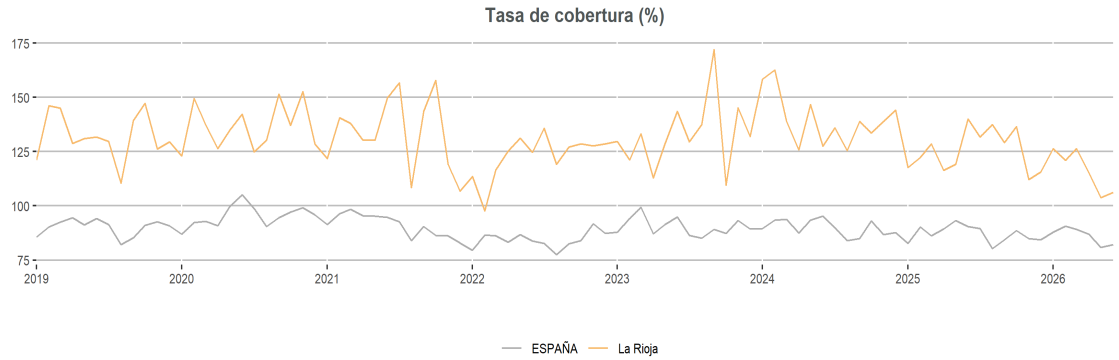
Tasa de cobertura (%)
175
150
125
100
75
2019
2020
2021
2022
2023
2024
2025
2026
ESPAÑA
La Rioja

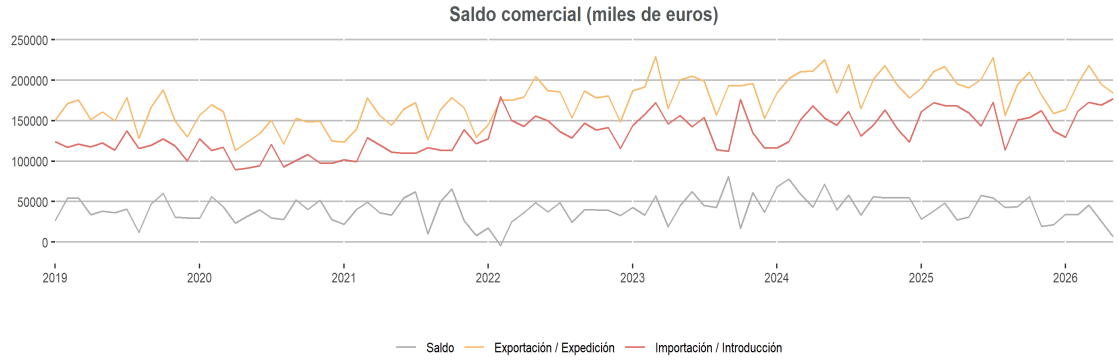
Saldo comercial (miles de euros)
250000
200000
150000
100000
50000
0
2019
2020
2021
2022
2023
2024
2025
2026
Saldo
Exportación / Expedición
Importación / Introducción

Exportaciones e Importaciones por destino económico

Teniendo en cuenta el destino económico de los bienes, las mayores exportaciones riojanas correspondieron a Bienes intermedios con un 54,5 %, destacando en segundo lugar los Bienes de consumo con un 44,6 %. En el caso de las importaciones, el mayor porcentaje se alcanzó en los Bienes intermedios que supusieron el 60 %.

Por destino económico.

	Exportaciones			Importaciones		
	Importe	% part.	Var.(%) anual	Importe	% part.	Var.(%) anual
TOTAL	190.432,7	100,0	-5,2	179.439,1	100,0	25,0
Bienes de consumo	84.954,7	44,6	0,4	52.021,8	29,0	13,3
Bienes de capital	1.693,0	0,9	-61,4	19.742,8	11,0	68,3
Bienes intermedios	103.785,0	54,5	-7,3	107.674,6	60,0	25,3

Unidad: Miles de euros

Exportaciones e Importaciones por rama de actividad

Atendiendo a las ramas de actividad, en junio la Industria Manufacturera exportó el 97,6 % con una tasa interanual del -5,6 %. La principal rama exportadora fue Industria de la alimentación que supuso un 27,8 % del total con una tasa interanual del 13,9 %, seguida por Fabricación de productos metálicos, excepto maquinaria y equipo (13 %) y Fabricación de bebidas (11,5 %). En cuanto a las importaciones, las principales ramas fueron Industria de la alimentación con un 14,2 % del total y una variación interanual del -3,8 %, seguida por Metalurgia, fabricación de productos de hierro, acero y ferroaleaciones (13,6 %) y Fabricación de maquinaria y equipo no clasificada en otras partidas (9,9 %).

Ramas de actividad.

	Exportaciones			Importaciones		
	Importe	% part.	Var.(%) anual	Importe	% part.	Var.(%) anual
TOTAL	190.432,7	100,0	-5,2	179.439,1	100,0	25,0
C INDUSTRIA MANUFACTURERA	185.919,4	97,6	-5,6	172.157,7	95,9	24,9
10 Industria de la alimentación	52.849,7	27,8	13,9	25.517,9	14,2	-3,8
11 Fabricación de bebidas	21.992,9	11,5	-9,0	2.200,5	1,2	219,8
12 Industria del tabaco	0,0	0,0	-100,0	16.084,8	9,0	39,6
13 Industria textil	3.342,5	1,8	-34,4	4.002,8	2,2	37,5
14 Confección de prendas de vestir	703,6	0,4	4,5	1.700,9	0,9	6,7
15 Industria del cuero y del calzado	11.808,2	6,2	-10,1	6.747,2	3,8	5,9
16 Industria de la madera y del corcho, excepto muebles, cestería y espartería	12.126,8	6,4	71,4	8.200,6	4,6	70,7
17 Industria del papel	1.375,9	0,7	-15,3	2.332,5	1,3	60,0
18 Artes gráficas y reproducción de soportes grabados	0,0	0,0		0,0	0,0	
19 Coquerías y refino de petróleo	1.667,4	0,9	172,4	230,8	0,1	22,0
20 Industria química	9.546,0	5,0	-37,0	11.802,0	6,6	18,1
21 Fabricación de productos farmacéuticos	64,2	0,0	10,0	380,7	0,2	493,8
22 Fabricación de productos de caucho y plásticos	15.072,6	7,9	12,9	11.633,1	6,5	33,2
23 Fabricación de otros productos minerales no metálicos	3.792,8	2,0	1,8	6.128,9	3,4	-4,1
24 Metalurgia, fabricación de productos de hierro, acero y ferroaleaciones	7.983,0	4,2	-10,3	24.428,8	13,6	11,9
25 Fabricación de productos metálicos, excepto maquinaria y equipo	24.767,7	13,0	-22,2	13.668,2	7,6	78,2
26 Fabricación de productos informáticos, electrónicos y ópticos	81,9	0,0	-59,3	1.483,5	0,8	-53,3
27 Fabricación de material y equipo eléctrico	704,9	0,4	-20,0	7.956,9	4,4	82,2
28 Fabricación de maquinaria y equipo no clasificada en otras partidas	1.856,4	1,0	-60,8	17.697,7	9,9	85,6
29 Fabricación de vehículos de motor, remolques y semirremolques	3.427,3	1,8	-24,9	7.306,0	4,1	-5,8
30 Fabricación de otro material de transporte	11.044,1	5,8	-4,9	1.073,3	0,6	-13,3
31 Fabricación de muebles	1.270,7	0,7	-27,6	285,2	0,2	-30,3
32 Otras industrias manufactureras	440,8	0,2	33,8	1.295,3	0,7	100,0

Unidad: Miles de euros

Exportaciones e Importaciones. Ranking por países



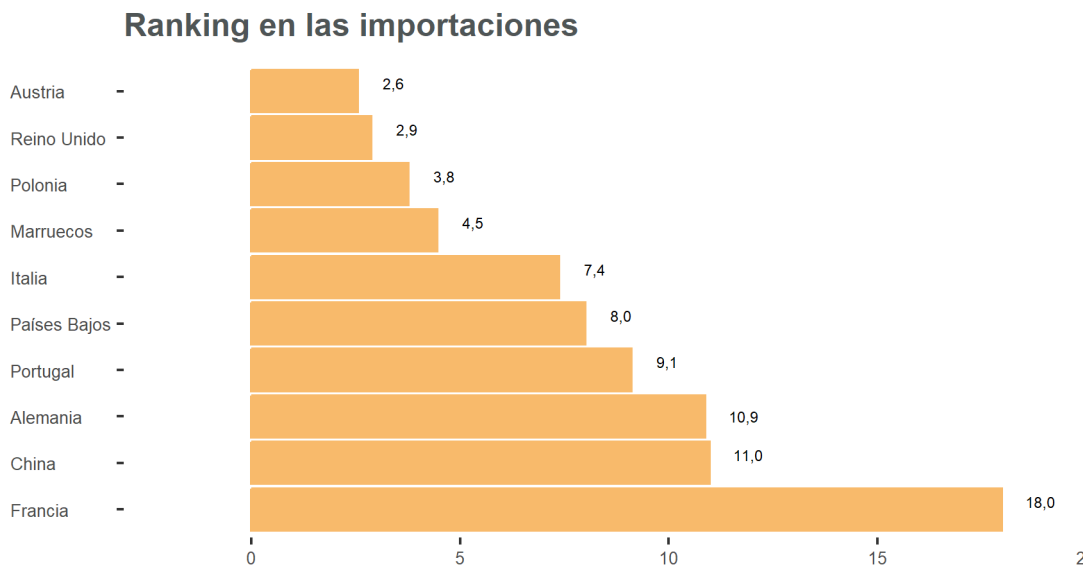

En relación a los principales países a los que exportó La Rioja en junio, destacan Francia (20,3 %), Portugal (14,2 %) y Alemania (9,5 %). Las compras al exterior procedieron principalmente de Francia (18 %), China (11 %) y Alemania (10,9 %).

Exportaciones e Importaciones por secciones arancelarias

Atendiendo a las secciones arancelarias, en junio las mayores exportaciones correspondieron a Productos de las industrias alimentarias exportó el 34,3 % con una tasa interanual del 3,4 %. Le siguen Metales comunes y manufacturas de estos metales que supuso un 17,9 % del total y Material de transporte (7,6 %). Por su parte, las mayores importaciones sobre el total, se registraron en Metales comunes y manufacturas de estos metales con un 20,9 % y una variación interanual del 28,1 %, seguida por Productos de las industrias alimentarias (18,3 %) y Máquinas y aparatos, material eléctrico; aparatos de grabación y reprod. (15 %).

Secciones arancelarias.

	Exportaciones			Importaciones		
	Importe	% part.	Var.(%) anual	Importe	% part.	Var.(%) anual
TOTAL	190.432,7	100,0	-5,2	179.439,1	100,0	25,0
I Animales vivos y productos del reino animal	5.366,9	2,8	-14,0	8.615,7	4,8	23,0
II Productos del reino vegetal	4.356,1	2,3	32,6	6.359,2	3,5	-10,2
III Grasas y aceites animales o vegetales	1.037,8	0,5	117,9	1.515,6	0,8	78,6
IV Productos de las industrias alimentarias	65.402,8	34,3	3,4	32.912,4	18,3	16,9
V Productos minerales	2.157,9	1,1	133,3	827,8	0,5	40,7
VI Productos de las industrias químicas	8.823,0	4,6	-37,9	6.996,8	3,9	26,3
VII Plástico y sus manufacturas; caucho y sus manufacturas	14.226,6	7,5	13,2	16.084,1	9,0	36,4
VIII Pieles, cueros, peletería y manufacturas de estas materias	1.635,3	0,9	49,8	1.658,3	0,9	75,6
IX Madera, carbón vegetal, corcho y sus manufacturas	12.512,2	6,6	62,8	8.472,7	4,7	68,2
X Pasta de madera; papel o cartón	1.429,9	0,8	-15,3	2.569,7	1,4	59,7
XI Materias textiles y sus manufacturas	3.981,1	2,1	-31,6	5.563,2	3,1	17,5
XII Calzado, sombreros, bastones, plumas, etc.	11.870,8	6,2	-12,3	7.310,0	4,1	3,5
XIII Manufacturas de piedra, yeso, cemento; cerámica; vidrio	3.783,2	2,0	1,6	5.809,4	3,2	-9,0
XIV Perlas, piedras preciosas, metales preciosos; bisutería; monedas	0,6	0,0	175,0	47,3	0,0	24,6
XV Metales comunes y manufacturas de estos metales	34.113,0	17,9	-18,0	37.415,7	20,9	28,1
XVI Máquinas y aparatos, material eléctrico; aparatos de grabación y reprod.	2.550,8	1,3	-54,8	26.996,0	15,0	62,4
XVII Material de transporte	14.432,7	7,6	-10,6	8.361,8	4,7	-4,6
XVIII Instrumentos y aparatos de óptica, fotografí, medicoquirúrgicos, etc	232,0	0,1	27,9	772,4	0,4	-1,8
XIX Armas, municiones, y sus partes y accesorios	0,0	0,0		6,3	0,0	80,3
XX Mercancías y productos diversos	1.561,6	0,8	-23,1	983,2	0,5	-12,7
XXI Objetos de arte o colección y antigüedades	0,1	0,0	Inf	2,7	0,0	Inf
Otros productos no clasificables	958,3	0,5	11,7	158,5	0,1	-24,1

Unidad: Miles de euros

Comunidades autónomas

Comercio exterior por comunidades autónomas.

	Exportaciones			Importaciones			Tasa de cobertura
	Importe	% part.	Var.(%) anual	Importe	% part.	Var.(%) anual	
ESPAÑA	35.545.381	100,0	5,3	43.231.936	100,0	15,7	82,2
Andalucía	3.546.962	10,0	12,9	4.461.965	10,3	47,8	79,5
Aragón	1.497.819	4,2	8,3	1.700.142	3,9	-16,6	88,1
Asturias	455.593	1,3	-13,8	498.146	1,2	12,6	91,5
Baleares	305.598	0,9	45,7	208.539	0,5	29,2	146,5
Canarias	275.028	0,8	23,9	417.316	1,0	-13,2	65,9
Cantabria	292.699	0,8	8,7	238.388	0,6	1,9	122,8
Castilla - La Mancha	1.079.226	3,0	17,8	1.599.034	3,7	10,3	67,5
Castilla y León	1.968.470	5,5	19,9	1.561.176	3,6	8,0	126,1
Cataluña	9.299.324	26,2	2,9	10.849.271	25,1	11,1	85,7
C. Valenciana	3.430.828	9,7	8,6	3.900.186	9,0	19,6	88,0
Extremadura	356.642	1,0	-16,6	181.262	0,4	2,1	196,8
Galicia	2.712.008	7,6	0,0	2.261.150	5,2	35,6	119,9
Madrid	5.037.646	14,2	-1,4	10.492.197	24,3	14,1	48,0
Murcia	1.362.948	3,8	15,1	1.251.083	2,9	30,1	108,9
Navarra	795.539	2,2	-10,1	520.030	1,2	-10,3	153,0
País Vasco	2.935.021	8,3	7,4	2.867.252	6,6	24,9	102,4
LA RIOJA	190.433	0,5	-5,2	179.439	0,4	25,0	106,1
Ceuta y Melilla	3.555	0,0	8,9	45.357	0,1	37,3	7,8
Sin determinar	45	0,0	-72,9	2	0,0	-97,7	2.082,5

Unidad: Miles de euros

En el ámbito autonómico, las comunidades que presentaron las mayores tasas anuales en exportaciones fueron Baleares (45,7 %), Canarias (23,9 %) y Castilla y León (19,9 %). En el lado opuesto se sitúan Extremadura (que registra una tasa interanual del -16,6 %), seguida por Asturias (-13,8 %) y Navarra (-10,1 %).

En cuanto a las importaciones, las tasas más elevadas respecto a junio del año anterior se dieron en Andalucía (47,8 %), Galicia (35,6 %) y Murcia (30,1 %). En cambio, las caídas más acusadas se registraron en Aragón (-16,6 %), Canarias (-13,2 %) y Navarra (-10,3 %).

Por último, las mayores tasas de cobertura se localizaron en Extremadura (196,8 %), Navarra (153 %) y Baleares (146,5 %).

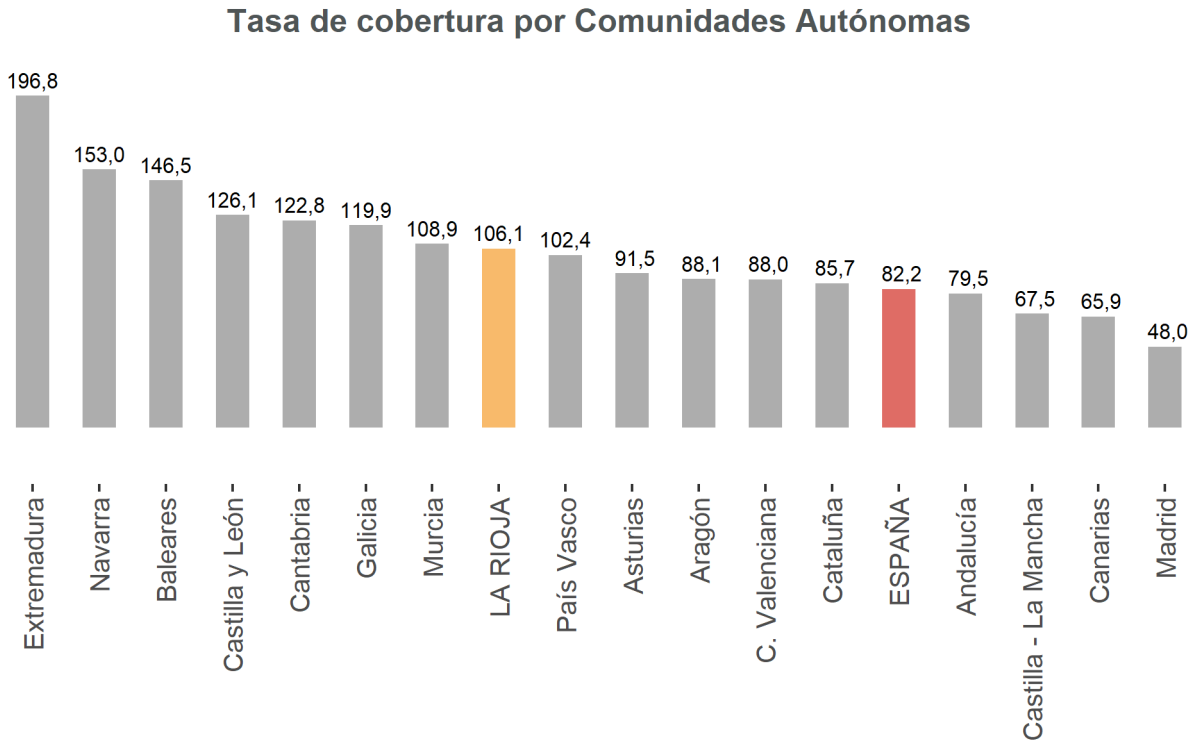

Metodología

La fuente más relevante sobre Comercio Exterior es el Departamento de Aduanas e Impuestos Especiales, perteneciente a la Agencia Estatal de la Administración Tributaria (AEAT) y que permite conocer los flujos comerciales de las empresas con países fuera del territorio nacional.

A partir de la información facilitada por dicho organismo, el Instituto de Estadística de La Rioja publica mensualmente desde el año 2005 la estadística sobre Comercio Exterior de La Rioja.

Los datos de exportaciones e importaciones necesarios para la elaboración de esta estadística se obtienen del Fichero Territorial de Operaciones que mensualmente remite el Departamento de Aduanas e Impuestos Especiales de la AEAT. Dicho fichero tiene como fuente la información del Documento Único Administrativo (DUA) y el sistema de recogida de datos estadísticos de intercambios de bienes entre países de la Unión Europea (INTRASTAT) y contiene información sobre el tipo de operación (exportación o importación), el país de destino u origen, el valor de la transacción y el peso o unidad de la mercancía comercializada.

Para la elaboración de la estadística mensual de Comercio Exterior de La Rioja, se sigue la metodología consensuada en el seno del Grupo de trabajo Institucional de Estadística de las Comunidades Autónomas, en el que se fijó el criterio de regionalización de dicha información, de forma que se asigna a cada provincia los flujos mediante la variable 'provincia de origen/destino', salvo cuando este campo aparezca sin valor, en cuyo caso se asigna la provincia según la variable 'provincia domicilio fiscal del exportador/importador'. De esta forma se consigue un mejor resultado en la regionalización de dichos datos, reduciendo la partida correspondiente a operaciones 'Sin determinar'.

Las exportaciones - expediciones comprenderán todas aquellas operaciones a través de las cuales un producto con origen en La Rioja es vendido al extranjero. Por el contrario, mediante las operaciones de importación - introducción se compran mercancías elaboradas u originarias del extranjero.

La información contenida en este documento tiene carácter provisional por lo que podría ser actualizada por parte del organismo responsable. Se puede acceder a la última información disponible sobre Comercio Exterior en La Rioja en la siguiente dirección del Instituto de Estadística de La Rioja:

www.larioja.org/sector-exterior

Fuente:

riojastat
Instituto de Estadística de La Rioja

Agencia Tributaria

Consulta y descarga los principales indicadores económicos coyunturales disponibles en nuestra página web:

Sistema de Indicadores de La Rioja
www.larioja.org/estadistica

@riojastat