

COY.

coyuntura
agraria

2016
nov.

Servicio de Estadística y Registros Agrarios
Sección de Estadística y Estudios
www.larioja.org/agricultura



**Gobierno
de La Rioja**

Agricultura, Ganadería
y Medio Ambiente

ÍNDICE

	RESUMEN DEL MES	3
1.	METEOROLOGÍA	4
2.	EVOLUCIÓN Y SITUACIÓN DE LOS EMBALSES	6
3.	CULTIVOS.....	7
3.1	CEREALES.....	7
3.2	FORRAJERAS.....	7
3.3	PATATA.....	8
3.4	REMOLACHA	8
3.5	HORTALIZAS.....	9
3.6	CHAMPIÑÓN Y SETAS	9
3.7	FRUTAS	10
3.8	ALMENDRAS.....	10
3.9	VIÑEDO.....	11
4.	GANADERÍA	12
4.1	VACUNO	12
4.2	OVINO.....	12
4.3	PORCINO	12
4.4	AVES Y HUEVOS	13
4.5	CONEJOS.....	13

RESUMEN DEL MES

METEOROLOGÍA

El hecho más destacable de la meteorología fue la superación de dos valores extremos: el de mayor precipitación mensual en un mes de noviembre y el de mayor cantidad de lluvia acumulada en un solo día.

A pesar de la ausencia de heladas, las temperaturas medias mensuales apenas variaron con respecto a sus valores estadísticos y se pueden considerar normales para un mes de noviembre.

CULTIVOS

Las muy esperadas lluvias, que durante este mes alcanzaron a nuestra comunidad con cantidades muy apreciables, posibilitaron el avance de las labores de preparación y de siembra de los **cereales de invierno** de una forma muy favorable. Los mercados, mientras tanto, ofrecieron muy escasas variaciones dentro de un contexto que al menos en los mayoristas parecía con vocación alcista.

El mercado del heno de **alfalfa** siguió sin mostrar novedades, con unas exportaciones que se limitaron a las cantidades tradicionales y un consumo interno plano.

El precio de la **patata** de consumo ha bajado hasta los 0,20 €/kg, precio que sigue dejando una buena rentabilidad al agricultor.

La cosecha de **remolacha** ha progresado rápidamente, dejando una buena polarización media.

La variedad de **hortalizas** ha sido reducida durante este mes, fundamentada en las coliflores en la calle, que han seguido sufriendo los ataques de la mosca blanca, y en las lechugas en los invernaderos. En todos los casos las fluctuaciones de precio en el mercado han sido mínimas.

El precio de la **seta Pleurotus** ha sido elevado durante buena parte del mes debido a algunos problemas en los cultivos que han reducido la oferta. El del **champiñón** fresco ha pasado el mes con gran estabilidad.

La mayor parte de la **fruta** de pepita aguarda en las cámaras de atmósfera controlada a la espera de la entrada del nuevo año. La que ha salido al mercado lo ha hecho con precios estables, compitiendo con otros productos sustitutivos.

El apreciamiento del dólar frente al euro, junto con un mayor consumo, propició el avance que muestran los precios de las variedades de **almendra**, más apreciadas en el mercado nacional.

Pocos días después del final de la **vendimia 2016**, el Consejo Regulador de la DOC Rioja hacía público su balance final de la cosecha.

GANADERÍA

El mercado de las canales de **vacuno** disfrutó durante el mes de noviembre de un comportamiento claramente alcista.

La segunda quincena del mes traería una inesperada e inoportuna corrección bajista en los precios de los **corderos** lechales. El aumento de su oferta, la lentitud con la que se desarrollaba la campaña navideña y el descenso del consumo inducido por la influencia negativa de los finales de mes redujeron el valor de venta de estos animales.

El mercado de la carne de **porcino** alcanzó el mes de noviembre bajo una coyuntura bajista heredada de octubre, aunque con claros síntomas de querer acercarse a la estabilidad, tal y como sucedería en su tramo final.

Noviembre mantuvo la misma tendencia alcista en los precios de los **lechones** para cebo de octubre, anotando una subida de 2 €/unidad.

El mercado de la carne **pollo** mantuvo la notable estabilidad que habían mostrado los precios durante todo el mes de octubre anterior.

El sector de los **huevos** consiguió en este mes de noviembre de 2016 unas subidas que habían sido especialmente esquivas durante octubre.

Por fin, desde finales de 2013, el precio en vivo de **conejo** cebado superó su umbral de rentabilidad.

1. METEOROLOGÍA

Logroño	T (°C)	TM (°C)	Tm (°C)	P (mm)	DP (días)
Noviembre 2016*	9,0	12,8	5,6	85	7
Noviembre valores estadísticos SIAR*	8,8	12,4	5,7	52	7
Noviembre valores estadísticos Aemet**	9,5	13,8	5,3	40	7

T= Tª media mensual; TM= Media mensual de las máximas diarias; Tm= Media mensual de las mínimas diarias.

P= Precipitación mensual; DP= días de precipitación superior a 1 mm.

*Elaboración propia a partir de los datos de la estación SIAR de Logroño-La Grajera. Valores estadísticos serie 2005-2015.

**Datos facilitados por la Aemet para el Observatorio de Logroño-Agoncillo. Serie 1981-2010.

LOGROÑO * (Valores extremos noviembre)	Tª máxima absoluta 2016	Tª mínima absoluta 2016	Tª máxima absoluta histórica	Tª mínima absoluta histórica
Temperatura	24,2	1,2	22,2	-4,7
Día	2 noviembre 2016	25 noviembre 2016	6 noviembre 2015	29 noviembre 2010

*Elaboración propia a partir de los datos de la estación SIAR de Logroño-La Grajera. Valores extremos SIAR. Serie 2005-2015.

LOGROÑO * (Valores extremos noviembre)	Tª máxima absoluta 2016	Tª mínima absoluta 2016	Tª máxima absoluta histórica	Tª mínima absoluta histórica
Temperatura	24,2	1,2	27,4	-8,2
Día	2 noviembre 2016	25 noviembre 2016	2 noviembre 1996	25 noviembre 1988

*Valores históricos extremos facilitados por la Aemet para el Observatorio de Logroño-Agoncillo.

PRECIPITACIONES MENSUALES ACUMULADAS EN 2016. ESTACIÓN DE LOGROÑO (LITROS/M²)

Ene.	Feb.	Mar.	Abr.	May.	Jun.	Jul.	Ago.	Sep.	Oct.	Nov.	Dic.	Total
81	181	245	266	286	299	333	337	350	362	447		

PRECIPITACIONES ACUMULADAS EN NOVIEMBRE EN OTROS OBSERVATORIOS DE LA RIOJA (MM)

Estaciones	Noviembre 2016	Acumulado año agrícola 2015/16	Acumulado 2016
Agoncillo	83	457	102
Albelda de Iregua	81	418	116
Aldeanueva de Ebro	79	461	109
Alfaro	64	398	97
Arenzana de Abajo	88	442	105
Ausejo	86	483	110
Calahorra	74	423	103
Casalarreina	92	524	123
Cervera (Cabretón)	60	471	83
Foncea	119	683	154
Igea	66	439	99
Leiva	95	505	115
Logroño (La Grajera)	85	447	110
Pazuengos	73	595	118
Quel	82	404	94
Rincón de Soto	86	431	114
San Vicente de la Sonsierra	86	629	131
Santa Engracia de Jubera	86	482	104
Santo Domingo de la Calzada	93	472	116
Uruñuela	83	504	117
Villar de Torre	87	530	112

Fuente: Elaboración propia a partir de los datos facilitados por el SIAR de sus estaciones.

Precipitaciones acumuladas año agrícola 2016-2017 en la estación SIAR Logroño-La Grajera
Valores estadísticos para la estación. Serie 2005-2015

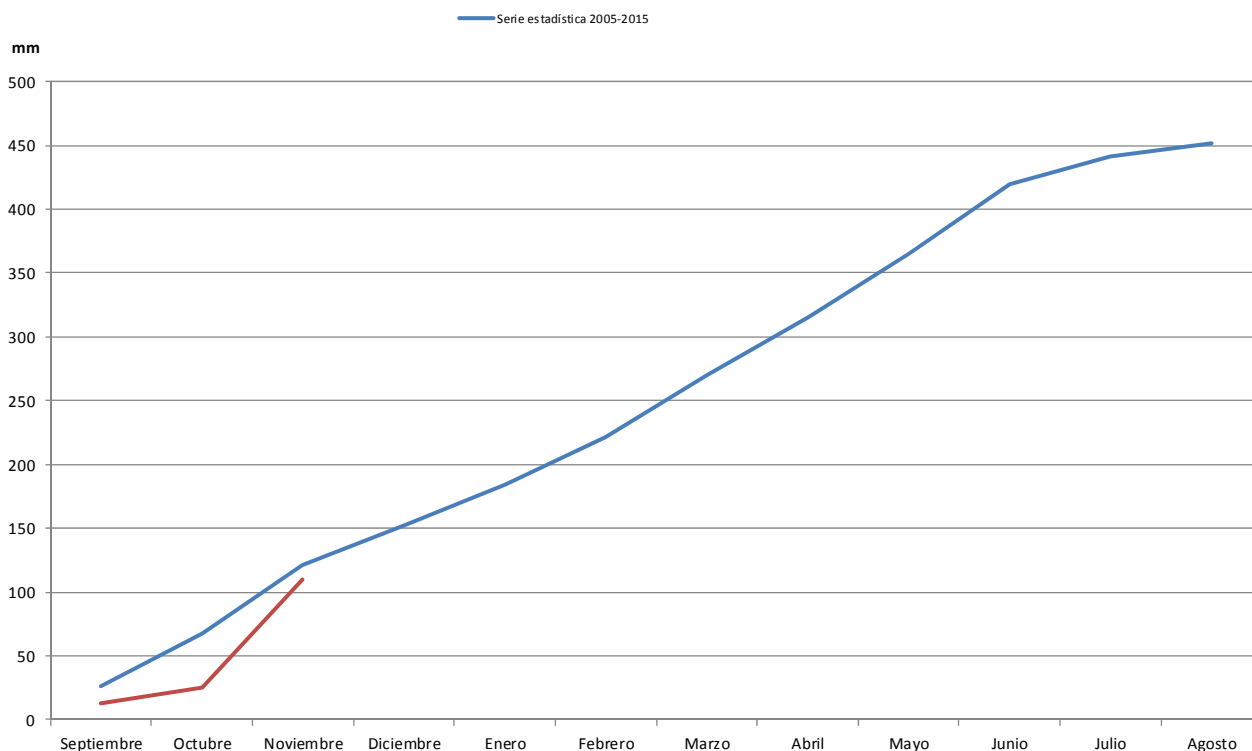

Noviembre de 2016 logró compensar en parte el déficit de precipitaciones con el que comenzó el año agrícola 2016-2017, gracias a haber acumulado, en casi todas las estaciones del SIAR, cantidades superiores a los 80 mm. Las que recibieron una menor cantidad de lluvia fueron como es habitual las más orientales, concretamente las de Alfaro y Cervera, con 64 y 60 mm, respectivamente; mientras que las que sumaron las mayores fueron, como también es frecuente, las más occidentales, las de Foncea y Leiva, con 119 y 95 mm respectivamente.

La estación SIAR de Logroño-La Grajera acumuló durante los 13 días del mes en los que se anotaron precipitaciones 85 mm. De ellos, la mitad, concretamente 7, anotaron lluvias superiores a 1 l/m², siendo el día 23 el más lluvioso de todos, con una precipitación de 43 mm, la mitad del total acumulado durante el mes. Una situación que se repitió de forma análoga en el resto de estaciones, con la llamativa excepción de la de Pazuengos, cuyo pluviómetro no registró ninguna precipitación apreciable durante este día. El día de mayor precipitación mensual en esta estación serrana fue el 5 de noviembre, una circunstancia que ayuda a explicar el hecho un tanto inusual de que su precipitación total durante noviembre de 2016, 73 mm, sea similar a la de las estaciones de Rioja Baja.

Indudablemente, y al margen de todo lo expuesto anteriormente, el hecho más destacable de las precipitaciones del penúltimo mes del año en la estación de Logroño fue la superación de dos valores extremos: el de mayor precipitación mensual en noviembre y el de mayor cantidad de lluvia acumulada diaria. Con respecto al primero, los 85 mm caídos durante todo el mes desbancan a los 82 mm de noviembre de 2005, mientras que los 43,4 mm del día 23 superan al anterior récord de 42,6 mm registrado el día 29, también del mes de noviembre, aunque en este caso de 2014, constituyendo a partir de ese día el nuevo valor máximo de precipitación diaria acumulada en la estación logroñesa.

Las temperaturas medias mensuales apenas variaron con respecto a sus valores estadísticos y se pueden considerar normales para un mes de noviembre. Destaca la ausencia absoluta de heladas anotadas en la estación de Logroño, cuando lo normal es que se produzcan al menos tres. A pesar de ello, el día 25, sin duda el más frío del mes de noviembre de 2016 en La Rioja, se registraron temperaturas inferiores a los 0 °C en prácticamente todas las estaciones del SIAR, destacando entre todas ellas la de Quel, con un valor de -2,4 °C; la mínima absoluta para nuestra comunidad en este mes.

2. EVOLUCIÓN Y SITUACIÓN DE LOS EMBALSES

La situación de los embalses a día 31 de octubre fue la siguiente:

Mansilla.....	8.899.000 m ³	(13,14%)
González-Lacasa.....	6.011.000 m ³	(18,25%)
Pajares.....	10.697.000 m ³	(30,39%)
TOTAL.....	25.607.000 m³	(18,85%)

La situación de los embalses a día 30 de noviembre ha sido la siguiente:

Mansilla.....	9.837.000 m ³	(14,52%)
González-Lacasa.....	5.362.000 m ³	(16,28%)
Pajares.....	9.304.000 m ³	(26,44%)
TOTAL.....	24.503.000 m³	(18,04%)

Por tanto, el nivel medio de los embalses se encuentra al 18,04%, frente al 18,85% del 31 de octubre.

Noviembre 2016	Mansilla		González-Lacasa		Pajares		Total	
	hm ³	%	hm ³	%	hm ³	%	hm ³	%
4 de noviembre	8,605	12,70	5,774	17,53	10,45	29,69	24,829	18,28
11 de noviembre	8,569	12,65	5,566	16,90	10,111	28,73	24,246	17,85
18 de noviembre	8,253	12,18	5,292	16,07	9,719	27,62	23,264	17,12
25 de noviembre	9,373	13,84	5,267	16,00	9,428	26,79	24,068	17,72
30 de noviembre	9,837	14,52	5,362	16,28	9,304	26,44	24,503	18,04

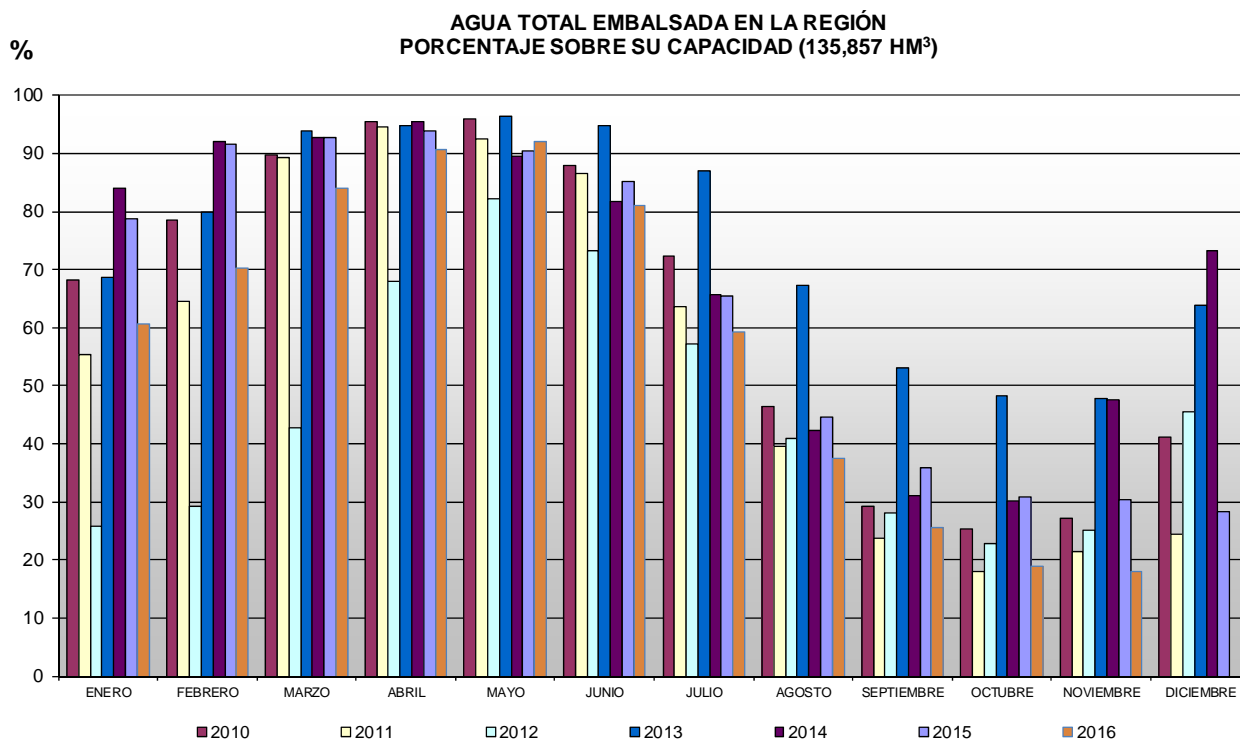

3. CULTIVOS

3.1. CEREALES

SITUACIÓN DEL CAMPO

Las muy esperadas lluvias, que por fin y durante la primera semana de este mes de noviembre alcanzaron a nuestra comunidad con cantidades superiores a los 20 mm en casi todas las estaciones del SIAR, posibilitaron el avance de las labores de preparación y de siembra de una forma muy favorable.

En Rioja Alta, nuestra principal comarca cerealista, se pudo progresar en la siembra de cebada de ciclo largo, previéndose con respecto a su distribución varietal escasas novedades en relación a campañas anteriores. El gran auge del que disfrutaron años atrás las nuevas variedades híbridas ha dado paso a la estabilización de su uso, quedando sólo para aquellas situaciones en las que, además de los elevados rendimientos asociados a su cultivo, se puede lograr un peso específico adecuado a las exigencias de la demanda.

A finales de mes, de nuevo la meteorología, aunque esta vez debido a la abundante humedad derivada de las copiosas lluvias y las espesas nieblas, impidió que se diera el remate final a la campaña de siembra de los cereales de invierno en La Rioja.

También hay que destacar las grandes dificultades por las que atravesó la colza, muy afectada por la sequía de comienzos de otoño, y que finalmente obligó a levantar un buen número de sus siembras para sustituirlas por cereales.

Por su parte, el maíz vio a comienzos de mes el arranque de su cosecha en Rioja Baja aprovechando en este caso de forma positiva la prolongada sequía otoñal, calculándose para esta campaña unos rendimientos menores a los de la anterior.

SITUACIÓN DEL MERCADO

Mientras tanto, los mercados ofrecieron muy escasas variaciones dentro de un contexto que, al menos en los mercados mayoristas, parecía con vocación alcista. La escasez de maíz de importación y la lentitud en la llegada al mercado de su producción nacional favorecieron esta situación. Este impulso positivo del maíz logró arrastrar al trigo, que mantuvo una oferta en cantidad suficiente para satisfacer una demanda que lo necesitaba como principal ingrediente en la elaboración de piensos. La cebada, por su parte, pudo perseguir la estela de estos avances en los mercados mayoristas gracias a la retención ejercida por sus productores, que viendo esta incipiente trayectoria alcista apostaron por conseguir mejores precios.

Durante la primera quincena de noviembre, los precios percibidos por los productores riojanos se mantuvieron estables, aunque el mercado, y en su oferta mayorista, los vio elevarse desde el comienzo de mes. Los productores tuvieron que esperar hasta la segunda quincena para ver materializarse esta subida únicamente en los trigos, quedando finalmente los precios de la cebada invariables.

El maíz inauguró sus cotizaciones en 2016 para el grano de nueva cosecha a un nivel ligeramente por encima del que abrió la campaña de 2015. El esperado descenso de producción, la ausencia de oferta nacional y el encarecimiento del de importación justifican plenamente este corto incremento.

(€/100 kg)	Al día 5	Al día 15	Al día 25	Precio medio mensual
Trigo	15,33	15,33	15,63	15,43
Cebada	13,82	13,82	13,82	13,82
Maíz: 14% hdad. *	s. c.	s. c.	17,13	17,13

*Precio pagado por los ganaderos a la salida de almacén mayorista sin IVA.

3.2. FORRAJERAS

SITUACIÓN DEL CAMPO

Las lluvias de comienzo de mes obligaron al cierre definitivo de la campaña de recolección en campo de heno de alfalfa en nuestra comunidad, después de unas semanas en las que unas temperaturas favorables y la ausencia de lluvias permitieron su prolongación más allá de lo habitual.

SITUACIÓN DEL MERCADO

El mercado forrajero siguió sin mostrar novedades, inmerso en una operativa plana, sin altibajos, en la que las exportaciones se limitaban a las cantidades habituales y el consumo interno permanecía sin mostrar ninguna evolución positiva.

Esta ausencia de novedades en el sector de los forrajes mantuvo los precios estables, antojándose muy difícil su variación al alza, teniendo en cuenta el escaso valor de los cereales y la exigua demanda con la que se contaba, tanto interna como de exportación.

(€/100 kg)	Al día 5	Al día 15	Al día 25	Precio medio mensual
Heno de alfalfa	12,00	s. c.	s. c.	12,00

Precio salida almacén mayorista sin IVA.

3.3. PATATA

La campaña empezó con un volumen de oferta limitado por la menor producción en el sur de la península y el retraso en la cosecha de la zona norte, que hizo que los primeros precios fueran elevados. Estos buenos precios atrajeron un mayor volumen de importación principalmente desde Francia, que en septiembre introdujo un 50% más de patata que la media de los últimos cuatro años, a pesar del menor volumen disponible en este país y, en general, en la zona del noroeste europeo. Esta mayor oferta disponible, tanto por el avance de la cosecha nacional como por las importaciones, ha llevado el precio de la patata de consumo en una línea claramente bajista hasta situarse durante este mes en torno a los 20 €/100 kg, precio que en cualquier caso ha de considerarse positivo para los agricultores.

En el campo, sólo quedaban por cosechar las últimas hectáreas de patata Brooke, la cual se manda directamente a fábrica.

(€/100 kg)	Al día 5	Al día 15	Al día 25	Precio medio mensual
Agria	21,00	20,00	20,00	20,33

Precio salida almacén mayorista sin IVA.

3.4. REMOLACHA

El ritmo de entrega de remolacha a la fábrica de Miranda de Ebro ha ido creciendo con el paso de las semanas y no ha quedado interrumpido por las lluvias, aunque sí han generado un mayor porcentaje de descuento a la entrada. La polarización media se ha mantenido en 17,17° para las 47.488 t entregadas este mes.

La superficie en La Rioja se ha mantenido en unos valores muy cercanos a los del año anterior, mientras que en el conjunto de la zona norte ha disminuido a causa de los problemas que tuvieron los agricultores para poder realizar la siembra. No así ha ocurrido en la UE, donde se cuenta con un aumento de más del 16% de producción gracias al incremento de la superficie, a las puertas del fin del sistema de cuotas.

Se ha revisado asimismo al alza la previsión mundial de producción de azúcar para esta campaña, de modo que se espera un menor déficit mundial en 2016-2017. También se han hecho algunas estimaciones para la próxima campaña, apuntando a una situación de equilibrio entre oferta y demanda. Estas revisiones han llevado a detener la racha alcista que mantenía el mercado mundial del azúcar desde 2015.

3.5. HORTALIZAS

La oferta de hortalizas ha sido durante este mes reducida, tanto en cantidad como en variedad. En el caso de la coliflor, el ritmo de corte ha sido muy inferior a lo habitual, y la afección de mosca blanca ha generado pérdidas del valor comercial de las pellas, que en algunos casos ha llevado a la roturación de las parcelas sin cosechar. El descenso de la temperatura ambiental de finales de mes ha ayudado a controlar la proliferación de esta mosca, y también a ralentizar el crecimiento del conjunto de las hortalizas, que han dejado así un mercado caracterizado por una situación de mínimos, con pocos cambios en la tablilla de precios.

En los invernaderos, más allá de algunos túneles de borraja, la mayor parte de la superficie se ha dedicado ahora a la lechuga, que ha encontrado en las temperaturas suaves un aliado para mantener una producción estable y pocos cambios en el mercado.

En Rioja Alta ha comenzado la cosecha de zanahoria, aunque a ritmo lento, sin prisa por parte de los agricultores mientras que tengan otras labores a realizar en el campo, y por parte de las fábricas, que se encuentran en plena campaña de coliflor y brócoli.

(€/kg)	Al día 5	Al día 15	Al día 25	Precio medio mensual	Conversión
Borraja	0,60	0,50	0,60	0,57	
Acelga verde	0,30	0,40	0,40	0,37	
Acelga amarilla	0,50	0,50	0,50	0,50	
Cardo (€/ud.)		1,50	1,50	1,50	1 ud.= 6 kg
Lechuga rizada (€/doc.)	2,20	2,20	2,20	2,20	1 doc.= 4 kg
Escarola (€/doc.)	6,50	6,50	6,50	6,50	1 doc. = 8,4 kg
Cogollos (€/doc.)	1,80	1,80	1,80	1,80	1 doc. = 4 kg
Coliflor (€/doc.)	8,00	8,00	8,00	8,00	1 doc.= 22 kg
Brócoli	0,45	0,50	0,50	0,48	
Romanescu (€/doc.)	8,00	8,00	8,00	8,00	1 doc.= 20 kg
Repollo hoja rizada	0,20	0,18	0,18	0,19	
Apio (€/ud.)	0,16	0,12	0,12	0,13	1 ud. = 1 kg

3.6. CHAMPIÑÓN Y SETAS

Los cultivadores de setas han pasado por unas semanas de escasez en sus producciones debido a las condiciones ambientales y a algunos problemas de calidad del sustrato, de modo que la oferta que ha llegado a los mercados ha sido reducida respecto a lo que sería habitual para este mes. La seta que ha salido al mercado lo ha hecho a un precio elevado, que ha llegado hasta los 3,20 €/kg, precio que no se había visto en todo el año. Una vez recuperada en parte la producción, el precio ha descendido alcanzando unos valores más habituales.

Los de champiñón por su parte han seguido haciendo alarde de su estabilidad, dejando pasar las semanas sin cambios aparentes en el valor de su producto.

(€/100 kg)	Al día 5	Al día 15	Al día 25	Precio medio mensual
Champiñón granel	120,00	120,00	120,00	120,00
<i>Pleurotus</i> granel	250,00	320,00	240,00	270,00

3.7. FRUTAS

Algunos almacenes aún han conservado algunas partidas de pera como Moretini o Ercolini durante este mes, pero la mayor parte de la comercialización se ha centrado en las variedades mayoritarias. En cualquier caso, las ventas han estado basadas en la fruta almacenada en las cámaras de frío normal, dejando la mayor parte de la fruta aguardando en las cámaras de atmósfera controlada para el próximo año.

Las ventas han sido lentas, dentro de sus niveles habituales, condicionadas por la todavía presencia de frutas de entretiempo tales como ciruelas, y por la llegada de frutas exóticas y el comienzo de la temporada de cítricos, cuya campaña parece que va a estar marcada por los bajos precios. Por ahora los almacenes cuentan con un mayor nivel de existencias de pera respecto al año pasado, aunque menor a la media de las últimas cinco campañas.

Pera (€/100 kg)	Al día 5	Al día 15	Al día 25	Precio medio mensual
Moretini (60+)	35,00	35,00	35,00	35,00
Ercolini (50+)	55,00	50,00	50,00	51,67
Limonera (60+)	50,00	-	-	50,00
Conferencia DOP	57,00	57,00	57,00	57,00
Conferencia (60+)	52,00	52,00	52,00	52,00
Blanquilla DOP	58,00	58,00	58,00	58,00
Blanquilla (55+)	52,00	52,00	52,00	52,00

Precios percibidos por el agricultor.

Manzana (€/100 kg)	Al día 5	Al día 15	Al día 25	Precio medio mensual
Golden (60+)	25,00	25,00	25,00	25,00
Royal Gala (60+)	25,00	25,00	25,00	25,00
Fuji (60+)	-	49,00	49,00	49,00

Precios percibidos por el agricultor.

3.8. ALMENDRAS

SITUACIÓN DEL MERCADO

El mes de noviembre se inauguraba en el mercado de la almendra con un descenso en las cotizaciones de las Comunas, del que quedaban exentas las Larguetas y Marconas, debido seguramente a la proximidad del periodo de máximo consumo, y por tanto de mayor demanda de los frutos de estas variedades en el mercado nacional.

Indudablemente, el apreciamiento del dólar frente al euro contribuyó, en colaboración con el mayor consumo citado, en el avance que muestran los precios de las variedades más apreciadas en el mercado nacional durante la segunda quincena de este mes de noviembre.

(€/100 kg en cáscara)	Al día 5	Al día 15	Al día 25	Precio medio mensual
Almendra Largueta	167,00	180,00	180,00	175,67
Almendra Marcona	188,00	194,00	194,00	192,00
Almendra Comuna	108,00	108,00	108,00	108,00

3.9. VIÑEDO

El día 31 de octubre se cerraba totalmente la vendimia 2016 en nuestra comunidad autónoma. Una fecha que mostraba un retraso de 18 días con respecto a la campaña de 2015, y que sólo había sido superada en cuanto a su retraso en esta última década por las de las cosechas 2007 y 2008.

Pocos días después, el Consejo Regulador de la DOC Rioja hacía público su balance final de la cosecha, en el que destacaba la excelente evolución de los viñedos, a pesar de la sequía que tuvieron que padecer en el tramo final de su ciclo productivo. Llamaba la atención de los técnicos del Consejo el ritmo lento de desarrollo de la vendimia y los efectos que sobre la producción trajeron las lluvias de finales de septiembre y comienzos de octubre.

4. GANADERÍA

4.1. VACUNO

El mercado de las canales de vacuno disfrutó durante el mes de noviembre de un comportamiento claramente alcista gracias a una coyuntura en la que las exportaciones de animales vivos, especialmente de machos cruzados, siguieron desarrollando su papel protagonista. A este rumbo favorable se les sumaron las hembras cruzadas, que después de muchas semanas parecían haberse sacudido el exceso de oferta que condicionaba su operatividad, y afrontaban el mes de noviembre, y la proximidad de la campaña navideña, con gran optimismo a tenor de lo sucedido en años pasados, en los que el aumento del consumo interno fue muy apreciable.

(€/100 kg en vivo)	Al día 5	Al día 15	Al día 25	Precio medio mensual
Temeros (para abasto)	248,66	250,70	251,02	250,13
Añojos (para abasto)	236,68	241,01	241,34	240,34
Leche de vaca (€/100 litros)				33,00

4.2. OVINO

El mes comenzaba con una subida en el precio de los corderos lechales en el mercado local, que le alzaba hasta su nivel máximo anual. Una buena noticia en una época en la que el mercado se disponía a afrontar la campaña navideña, su época de mayor consumo. El desequilibrio entre producción y demanda parecía fortalecer los precios, quedando las consecuencias de un muy escaso consumo interno en segundo plano. La primera quincena del mes finalizaba tal y como refleja la tabla, con precios estables, aunque, debido a la influencia creciente de la campaña navideña, muy firmes. El consumo interno seguía, tal y como era de esperar en noviembre, muy débil, aunque por fortuna, se alineaba perfectamente con una oferta, que aunque se calculaba en aumento a medida que la paridera se incrementara en las semanas siguientes, se mostraba aún ajustada. Las exportaciones se constataban menores a las muy elevadas del año pasado en esta misma época, aunque eran lo suficientemente activas como para canalizar toda la producción de corderos de pesos elevados. Los de pesos medios, destinados fundamentalmente al consumo interno y a la exportación europea, se beneficiaron solamente de su escasa de disponibilidad.

La segunda quincena del mes traería una inesperada e inoportuna corrección bajista en los precios de los corderos lechales. El aumento de su oferta, la lentitud con la que se desarrollaba la campaña navideña y el descenso del consumo, inducido por la influencia negativa de los finales de mes, redujeron el valor de venta de estos animales. Una pésima noticia para un sector cuyo resultado económico anual se ve estrechamente ligado al resultado de la campaña navideña.

(€/100 kg en vivo)	Al día 5	Al día 15	Al día 25	Precio medio mensual
Cordero lechal	450,00	450,00	405,00	435,00
Cordero recental	344,00	344,00	344,00	344,00
Cordero pascual	330,00	330,00	330,00	330,00
Cabrito lechal	500,00	500,00	500,00	500,00
Leche de oveja (€/100 litros)				106,00
Leche de cabra (€/100 litros)				72,00

4.3. PORCINO

El mercado de la carne de porcino alcanzó el mes de noviembre bajo una coyuntura bajista heredada de octubre, aunque con claros síntomas de querer acercarse a la estabilidad, tal y como sucedería en su tramo final.

El primer descenso llegaba durante la primera semana del mes, aunque afortunadamente era sensiblemente menor a los anotados semana tras semana en el anterior octubre. Circunstancia que parecía un lógico preludio preparatorio para la llegada de una fase de estabilidad, que se registraba desde semanas antes en gran parte de los mercados europeos, con Alemania siempre a la cabeza de todos ellos. En el mercado español, la oferta continuaba en aumento, y aunque los pesos medios de los cerdos sacrificados eran inferiores a los del año pasado, el número de animales cebados era sensiblemente superior. Enfrente, nos encontrábamos con una demanda que actuaba bajo una gran actividad, animada por el descenso de los precios del vivo, la proximidad de la campaña navideña, una tasa de cambio favorable para la divisa europea y la esperanza de seguir contando a corto plazo con las compras chinas.

Finalmente, durante la segunda quincena, y después de un mes y medio de constantes descensos, que redujeron su valor en un 12%, los precios alcanzaron por fin un periodo de estabilización. El fuerte ritmo de matanza que se había mantenido en esas semanas había logrado aliviar la situación de exceso de oferta que había hundido las cotizaciones nacionales en el lugar más bajo de todos los mercados comunitarios.

Noviembre mantuvo la misma tendencia alcista en los precios de los lechones para cebo de octubre, anotando una subida de 2 €/unidad. La escasez de oferta, derivada de un mayor autoconsumo de los ciclos cerrados, y de la ausencia de animales de importación propició este avance. A finales de mes se sumó a estos argumentos alcistas la demanda proveniente para consumo directo de estos animales asociada a las festividades navideñas.

	Al día 5	Al día 15	Al día 25	Precio medio mensual
Cerdo cebado (€/100 kg en vivo)	120,00	117,00	117,00	118,00
Cerdo cebado (€/100 kg en canal)	144,00	144,00	144,00	144,00
Lechón unidad (15 kg)	29,00	30,00	31,00	30,00

4.4. AVES Y HUEVOS

El mercado de la carne de ave mantuvo en el penúltimo mes del año la notable estabilidad que habían mostrado los precios durante todo el mes de octubre anterior. Una producción ajustada enfrentada a un consumo acuciado por la competencia de otras carnes hizo posible esta coyuntura monótona e invariable.

El sector de la avicultura de puesta consiguió en este mes de noviembre de 2016 unas subidas que habían sido especialmente esquivas durante el octubre anterior, logrando un necesario avance previo al cierre definitivo del ejercicio económico de 2016. Unas ventas a la exportación algo más animadas que en semanas y meses pasados permitieron estas casi constantes subidas.

	Al día 5	Al día 15	Al día 25	Precio medio mensual
Pollo de granja (€/100 kg en vivo)	99,00	99,00	99,00	99,00
Huevos de gallina cat. XL (€/100 docenas)	119,00	121,00	122,00	120,67
Huevos de gallina cat. L (€/100 docenas)	99,00	108,00	112,00	106,33

4.5. CONEJOS

La larga crisis de rentabilidad que venían padeciendo las explotaciones cunícolas desde finales del año 2013 había reducido su oferta disponible, debido al cierre de granjas y a la reducción de las producciones en aquellas que aún sobrevivían, hasta un nivel tan bajo que los productores pudieron afrontar en buenas condiciones la defensa de los precios de mercado.

Estas subidas del mes de noviembre, a las que había que sumar las logradas en el anterior octubre, consiguieron elevar por fin el valor del kilo en vivo de conejo joven cerrado por encima de su coste real de producción, permitiendo a los productores anotar por primera vez en muchos meses beneficios en sus explotaciones.

(€/100 kg en vivo)	Al día 5	Al día 15	Al día 25	Precio medio mensual
Conejo	183,00	193,00	203,00	193,00