

coy.

coyuntura
agraria

2016
oct.

Servicio de Estadística y Registros Agrarios
Sección de Estadística y Estudios
www.larioja.org/agricultura



**Gobierno
de La Rioja**

Agricultura, Ganadería
v Medio Ambiente

ÍNDICE

	RESUMEN DEL MES	3
1.	METEOROLOGÍA	5
2.	EVOLUCIÓN Y SITUACIÓN DE LOS EMBALSES	8
3.	CULTIVOS.....	9
3.1	CEREALES.....	9
3.2	FORRAJERAS.....	10
3.3	PATATA.....	10
3.4	REMOLACHA	10
3.5	HORTALIZAS.....	11
3.6	CHAMPIÑÓN Y SETAS	11
3.7	FRUTAS	12
3.8	ALMENDRAS.....	12
3.9	VIÑEDO.....	13
4.	GANADERÍA	14
4.1	VACUNO	14
4.2	OVINO.....	14
4.3	PORCINO	15
4.4	AVES Y HUEVOS	15
4.5	CONEJOS.....	16

RESUMEN DEL MES

METEOROLOGÍA

Octubre de 2016 fue un mes que podemos considerar normal en cuanto a sus temperaturas, mientras que las precipitaciones quedaron claramente por debajo de sus valores estadísticos.

CULTIVOS

Las escasas precipitaciones que llegaron hasta los campos riojanos en octubre lo hicieron de forma esporádica y, por desgracia, apenas tuvieron influencia sobre una campaña de siembra de los **cereales** de invierno, que siguió desarrollándose de forma muy lenta y pausada. Los mercados mayoristas nacionales secundaron las subidas de las lonjas internacionales, que llegaron debido a una leve y transitoria escasez de maíz.

La llegada de las escasas lluvias que el comienzo del otoño trajo hasta nuestros campos puso el fin definitivo a la campaña de recogida de heno de **alfalfa** en nuestra comunidad.

El incremento de la oferta disponible de **patata** de consumo ha llevado al descenso de su cotización, que en cualquier caso sigue siendo atractiva para los agricultores.

Los agricultores han ido apilando las raíces de **remolacha** a la entrada de sus fincas antes de la apertura de la fábrica de Miranda de Ebro a finales de mes, con la que se da comienzo a la última campaña sujeta al sistema de cuotas.

Algunas **hortalizas** han ido desapareciendo de las tierras de cultivo, dando paso a los productos de otoño-invierno, centrados en los invernaderos en las lechugas y también en la acelga y en la borraja. En la calle, predomina la coliflor, cuyo crecimiento se está viendo ralentizado dejando un mercado con una oferta aún escasa.

Mientras que el mercado del **champiñón** ha permanecido estable durante todo el mes, el de la **seta** ha tenido que superar una falta de oferta provocada por algunos problemas de calidad del sustrato utilizado.

Las ventas de **fruta** de pepita están aún retenidas en tanto que todavía existe una amplia gama de frutas disponible en los mercados, priorizando las segundas calidades sobre las primeras, que aguardan en las cámaras de atmósfera controlada su momento de salir a la venta.

La cosecha de la **almendra** fue ganando actividad gradual a lo largo del mes, revelándose tal y como se esperaba unos rendimientos escasos en todas las variedades y zonas productoras.

A finales de octubre de 2016, la **vendimia** apuraba sus últimos días en los campos riojanos, favorecida por la meteorología, que había colaborado en lograr una cosecha con unos parámetros cualitativos elevados y una sanidad excelente.

GANADERÍA

La segunda quincena del mes de octubre trajo los primeros avances apreciables en las cotizaciones de las canales de **vacuno** que se producían desde el mes de julio. En nuestro mercado local, las hembras encadenaron dos semanas de alzas, animadas por las subidas de los machos y por la reducción de su oferta.

La escasez de corderos de cualquier tipo y peso, que se había instalado en el mercado de la carne de **ovino** desde meses atrás, provocó durante la primera quincena del mes la prolongación invariable de las cotizaciones. Aunque, finalmente el mes de octubre se despedía de este mercado con un doble resultado, ya que mientras los lechales perdían con respecto a septiembre un 2%, los pesados ganaban un 10%.

Después de un mes de septiembre anómalo en cuanto a la evolución de los precios en el sector del **porcino**, octubre ofreció un resultado negativo, al anotar en sus cuatro semanas de duración otros tantos descensos en el precio del kilo en vivo de cerdo cebado.

Inmediatamente después de la subida anotada a mediados de mes, el mercado de los **lechones** para cebo regresó de nuevo a la repetición.

Superado un mes de septiembre negativo para la evolución de los precios, el mercado de la carne de **pollo** se desarrolló en octubre bajo una coyuntura equilibrada.

El mercado de los **huevos** permaneció en octubre abonado a la repetición de los precios en todas sus categorías y gramajes.

Octubre de 2016, con dos subidas, ostentó el nivel máximo alcanzado por el precio del kilo en vivo de **conejo** hasta entonces y en ese ejercicio.

1. METEOROLOGÍA

Logroño	T (°C)	TM (°C)	Tm (°C)	P (mm)	DP (días)
Octubre 2016*	14,3	20,3	9,5	12	3
Octubre valores estadísticos SIAR*	14,2	19,5	9,7	43	7
Octubre valores estadísticos Aemet**	14,7	20,1	9,2	37	7

T= Tª media mensual; TM= Media mensual de las máximas diarias; Tm= Media mensual de las mínimas diarias.

P= Precipitación mensual; DP= días de precipitación superior a 1 mm.

*Elaboración propia a partir de los datos de la estación SIAR de Logroño-La Grajera. Valores estadísticos serie 2005-2015.

**Datos facilitados por la Aemet para el Observatorio de Logroño-Agoncillo. Serie 1981-2010.

LOGROÑO * (Valores extremos octubre)	Tª máxima absoluta 2016	Tª mínima absoluta 2016	Tª máxima absoluta histórica	Tª mínima absoluta histórica
Temperatura	27,9	2,8	30,1	0,5
Día	4/10/2016	21/10/2016	8/10/2012	19/10/2009

*Elaboración propia a partir de los datos de la estación SIAR de Logroño-La Grajera. Valores extremos SIAR. Serie 2005-2015.

LOGROÑO * (Valores extremos octubre)	Tª máxima absoluta 2016	Tª mínima absoluta 2016	Tª máxima absoluta histórica	Tª mínima absoluta histórica
Temperatura	27,9	2,8	31,4	-1,2
Día	4/10/2016	21/10/2016	11/10/2011	23/10/1991

*Valores históricos extremos facilitados por la Aemet para el Observatorio de Logroño-Agoncillo.

PRECIPITACIONES MENSUALES ACUMULADAS EN 2016. ESTACIÓN DE LOGROÑO (LITROS/M²)

Ene.	Feb.	Mar.	Abr.	May.	Jun.	Jul.	Ago.	Sep.	Oct.	Nov.	Dic.	Total
81	181	245	266	286	299	333	337	350	362			

PRECIPITACIONES ACUMULADAS EN OCTUBRE EN OTROS OBSERVATORIOS DE LA RIOJA (MM)

Estaciones	Octubre 2016	Acumulado año agrícola 2015/16	Acumulado 2016
Agoncillo	19	374	19
Albelda de Iregua	19	337	35
Aldeanueva de Ebro	26	382	30
Alfaro	28	334	33
Arenzana de Abajo	7	354	17
Ausejo	20	397	24
Calahorra	11	349	29
Casalarreina	13	432	31
Cervera (Cabretón)	19	411	23
Foncea	12	564	35
Igea	21	373	33
Leiva	9	410	20
Logroño (La Grajera)	12	362	25
Pazuengos	22	522	45
Quel	11	322	12
Rincón de Soto	20	345	28
San Vicente de la Sonsierra	9	543	45
Santa Engracia de Jubera	13	396	18
Santo Domingo de la Calzada	13	379	23
Uruñuela	17	421	34
Villar de Torre	14	443	25

Fuente: Elaboración propia a partir de los datos facilitados por el SIAR de sus estaciones.

Precipitaciones acumuladas año agrícola 2016-2017 en la estación SIAR Logroño-La Grajera
Valores estadísticos para la estación. Serie 2005-2015

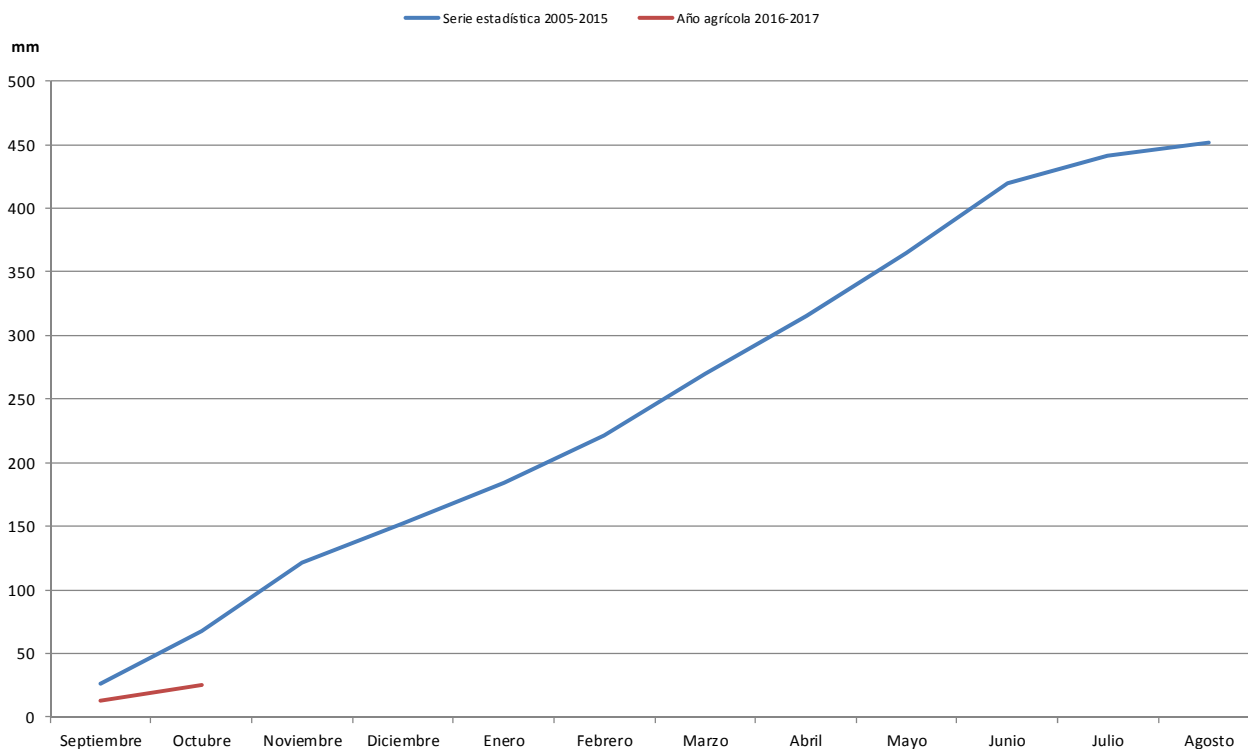

Octubre de 2016 fue un mes que podemos considerar normal en cuanto a sus temperaturas, a pesar de un aumento de 0,8 °C en la media mensual de sus máximas, que fue compensado parcialmente por el descenso de 0,2 °C en la media de las mínimas. En las tablas adjuntas se observa que los valores extremos de temperatura anotados en este mes se situaron en el intervalo limitado por la máxima y mínima históricas, sin rebasarlo.

La primera quincena del mes fue más cálida de lo habitual, con valores máximos de temperatura que en su primera semana llegaron a superar los 25 °C. Posteriormente, y debido al aumento de la inestabilidad atmosférica, los termómetros descenderían hasta valores normales, para otra vez, antes de la finalización completa del mes, ascender alcanzando registros cercanos a los 25 °C.

Las temperaturas mínimas mostraron un comportamiento más adecuado a lo esperado de ellas en este mes, al menos en lo que se refiere a su media resultante, ya que su variación y amplitud fue mayor de lo habitual, con registros que van desde los 14,9 a los 2,8 °C. Siempre tomando como referencia la estación logroñesa del SIAR.

Las precipitaciones quedaron claramente por debajo de sus valores estadísticos. En concreto, y en la estación de Logroño-La Grajera se acumuló un 28% de la cantidad total considerada normal, 12 mm frente a 43, de los cuales el 50% cayeron en un solo día. En el resto de estaciones, las precipitaciones mantuvieron un comportamiento similar, ofreciendo datos mensuales que van desde los 28 mm de Alfaro, estación que recogió una mayor cantidad de lluvia mensual, hasta los 7 mm de Arenzana de Abajo, la estación riojana más seca en este mes de octubre.

Tomando en consideración la precipitación acumulada en el año natural 2016 advertimos cómo, durante el último trimestre, las precipitaciones se han situado invariablemente por debajo de lo normal, sumando entre ellas 29 mm, un 38% de lo considerado normal en este periodo, que es de 76 mm.

Si tenemos en cuenta el comportamiento de estas lluvias a lo largo de 2016, se advierte que, aunque el total acumulado hasta el 31 de octubre fue de 362 mm, cantidad prácticamente similar a su valor estadístico de 364, el 70% se recogió en los tres primeros meses del año, cuando lo habitual es que este porcentaje sea del 30%. A partir de entonces y con la sola salvedad del mes de julio, todos los meses muestran una cantidad de precipitación sensiblemente menor a lo esperado, destacando por su mayor desviación, con respecto a su valor medio, los meses de junio y octubre.

Precipitación mensual en la Estación SIAR Logroño - La Grajera

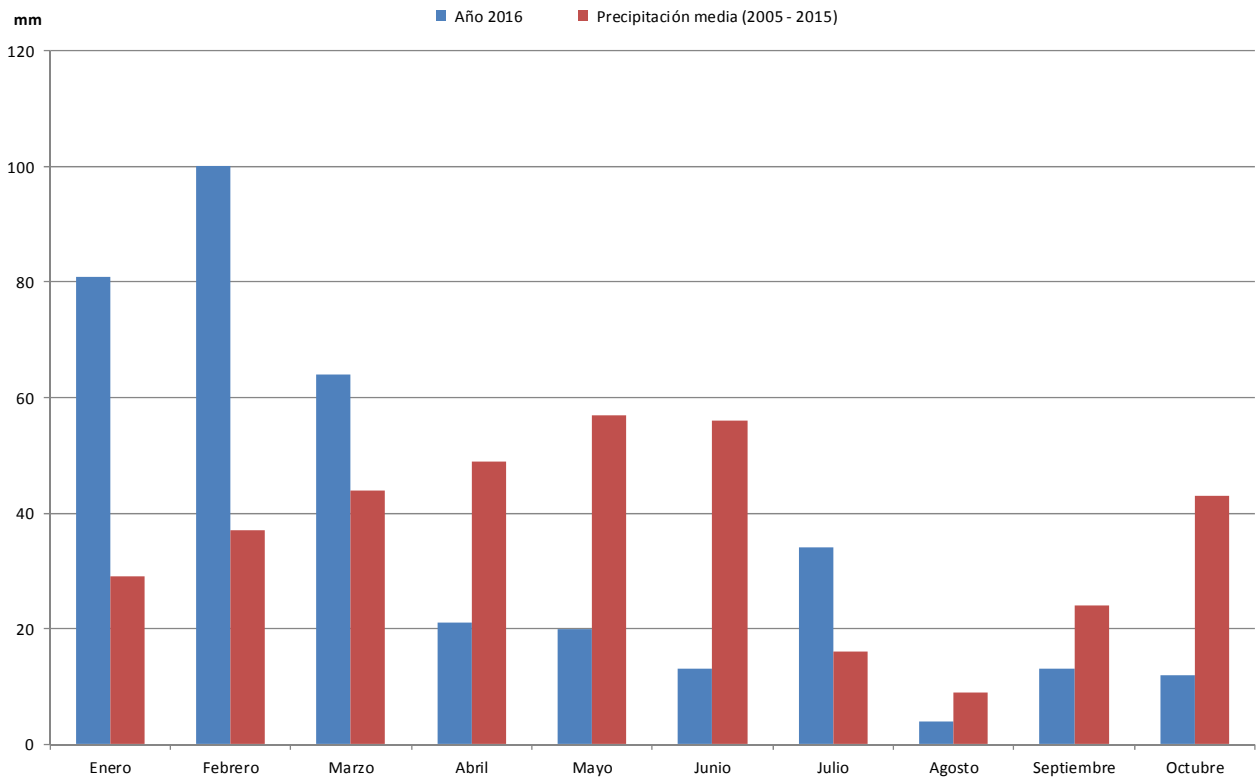

Precipitación Acumulada en la Estación SIAR Logroño - La Grajera

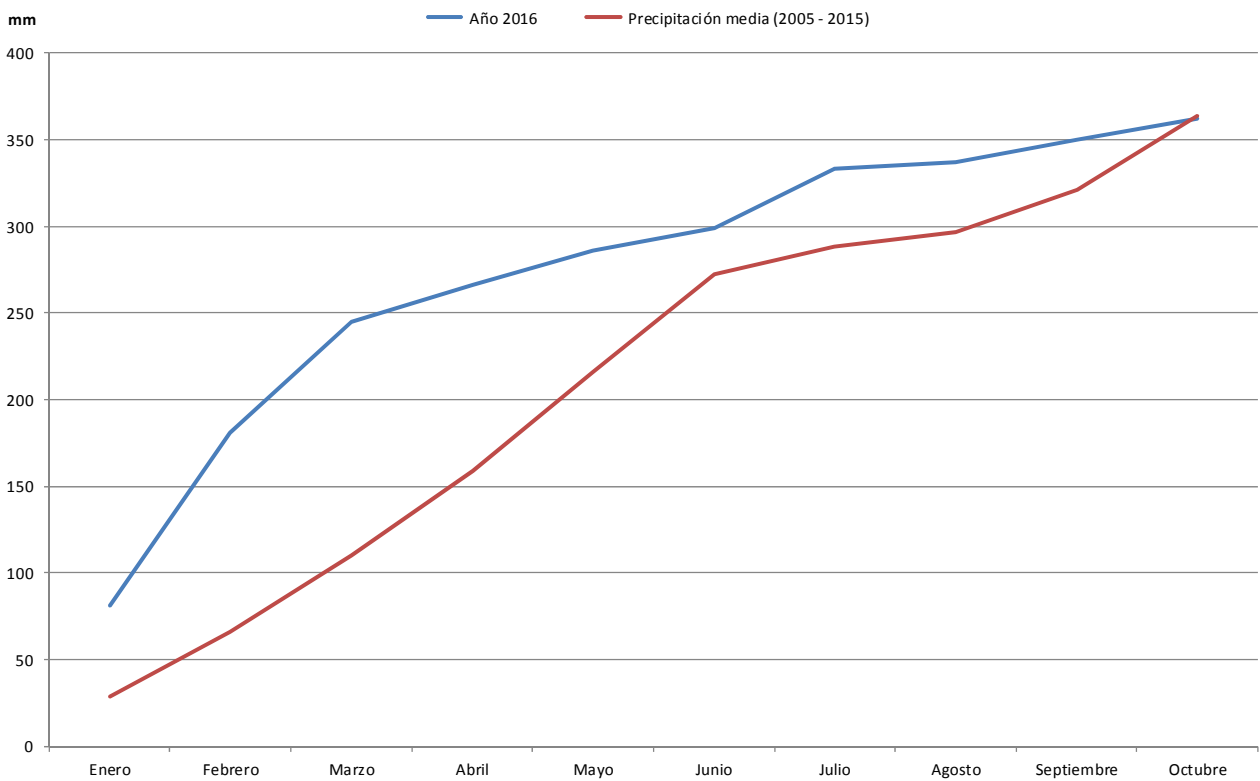

2. EVOLUCIÓN Y SITUACIÓN DE LOS EMBALSES

La situación de los embalses a día 30 de septiembre fue la siguiente:

Mansilla.....	14.242.000 m ³	(21,03%)
González-Lacasa.....	8.504.000 m ³	(25,83%)
Pajares.....	11.972.000 m ³	(34,02%)
TOTAL.....	34.718.000 m³	(25,55%)

La situación de los embalses a día 31 de octubre ha sido la siguiente:

Mansilla.....	8.899.000 m ³	(13,14%)
González-Lacasa.....	6.011.000 m ³	(18,25%)
Pajares.....	10.697.000 m ³	(30,39%)
TOTAL.....	25.607.000 m³	(18,85%)

Por tanto, el nivel medio de los embalses se encuentra al 18,85%, frente al 25,55% del 30 de septiembre.

Octubre 2016	Mansilla		González-Lacasa		Pajares		Total	
	hm ³	%	hm ³	%	hm ³	%	hm ³	%
7 de octubre	12,677	18,72	7,868	23,89	11,654	33,11	32,199	23,70
14 de octubre	11,500	16,98	7,219	21,92	11,437	32,50	30,156	22,20
21 de octubre	10,290	15,19	6,582	19,99	11,260	31,99	28,132	20,71
28 de octubre	9,191	13,57	6,205	18,84	10,875	30,90	26,271	19,34
31 de octubre	8,899	13,14	6,011	18,25	10,697	30,39	25,607	18,85

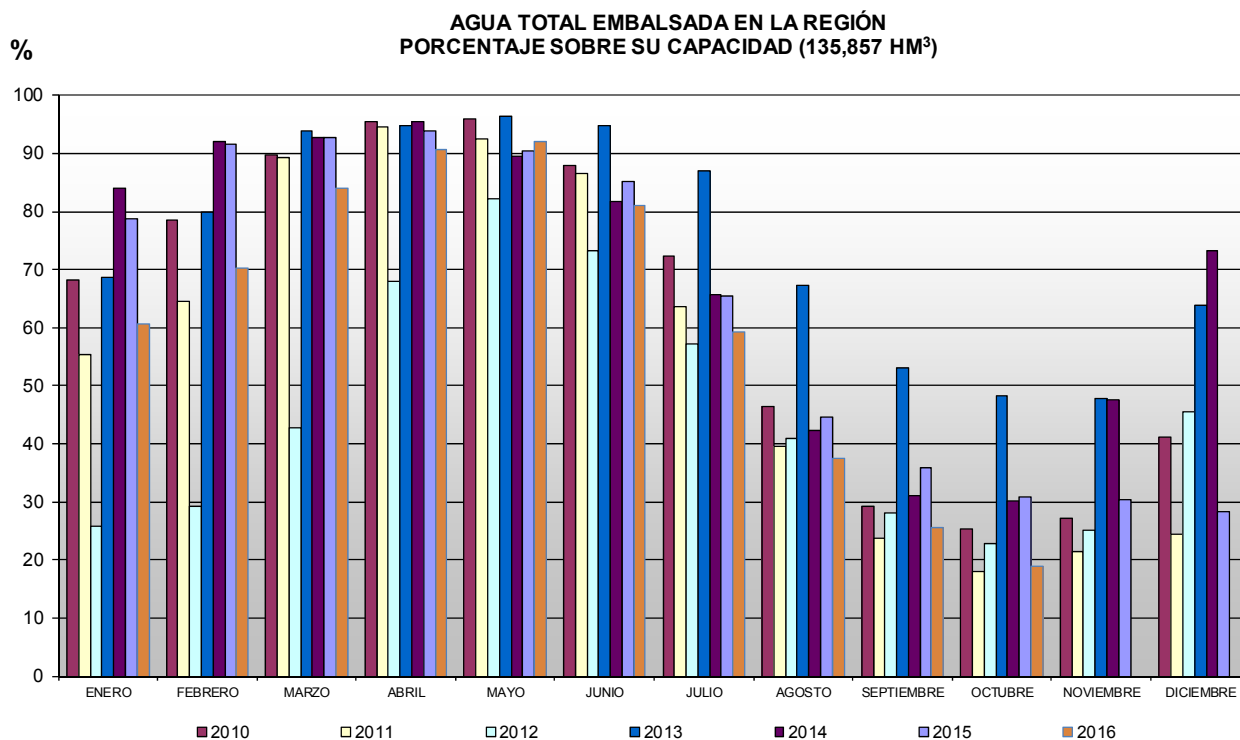

3. CULTIVOS

3.1. CEREALES

SITUACIÓN DEL CAMPO

Una vez que los trabajos de vendimia fueron finalizando en las comarcas de Rioja Media y Baja, comenzaron a desarrollarse las tareas de preparación de la nueva sementera, siempre con el impedimento de encontrar, debido al déficit de lluvia que se prolongaba desde el mes de agosto, un tempero insuficiente y una nula emergencia de la flora adventicia en los rastros. Afortunadamente, los cultivos cerealistas, los que ocupan una mayor extensión, disponían por entonces de un plazo lo suficientemente amplio para realizar sus siembras en un periodo adecuado. En consecuencia y dado el estado del terreno, las labores preparatorias se centraron casi exclusivamente en el uso del chisel o de las gradas de discos.

Las escasas precipitaciones que llegaron hasta los campos riojanos en este mes de octubre lo hicieron de forma esporádica y, por desgracia, apenas tuvieron influencia sobre una campaña de siembra que siguió desarrollándose de forma muy lenta y pausada. Esta circunstancia hacía pensar que, en caso de no llegar las lluvias en un plazo corto, la superficie sembrada de colza disminuiría con respecto a la del año pasado, cuando se esperaba un gran aumento en 2016, conforme a su evolución de las últimas campañas.

Este tiempo muy seco y con temperaturas superiores a lo normal favoreció el secado natural del maíz en el campo, aproximándolo a su momento óptimo de cosecha, en una campaña que se esperaba irregular en cuanto a sus rendimientos. De nuevo la difícil meteorología de este año, que había afectado de forma directa a las primeras siembras en el mes de abril, se erigía como la causa principal de esta situación.

SITUACIÓN DEL MERCADO

A medida que la cosecha de los cereales de invierno fue quedando atrás, el mercado comenzó a sacudirse la presión que el grano nuevo ejerce siempre en fechas próximas a las de su recolección, reafirmando sus posiciones desde un nivel de precios que se consideraba irrenunciable, únicamente por su extraordinariamente bajo nivel. Como, además, los bajos precios del trigo y la cebada habían favorecido sus ventas de campaña, y el euro en su descenso encarecía el género de importación, las lonjas comenzaron a ver aparecer el signo positivo de las subidas. Para redondear esta situación, que como vemos se tornaba tímidamente alcista, nos encontrábamos con una cosecha de maíz que avanzaba muy lentamente y unos fondos de inversión que volvían con mucho interés a los mercados de las materias primas, buscando beneficios rápidos.

Los mercados mayoristas nacionales no fueron ajenos a estas incipientes subidas, que se habían visto favorecidas en las lonjas internacionales por una cierta escasez de maíz, fruto de los problemas logísticos que la escasez de agua en el Rin y el Danubio ocasionaban en los embarque ucranianos, dificultando cuando no impidiendo su transporte fluvial. Esto hacía que el maíz francés pudiera aprovechar este vacío relativo y ganara mayor presencia en nuestro mercado interno.

A pesar de esta incipiente tendencia alcista en el sector mayorista, la tabla de precios adjunta, en la que se recoge el valor del grano percibido por nuestros productores, refleja una gran estabilidad. Seguramente, el equilibrio entre una oferta casi completamente retraída por los bajos precios y una demanda bien abastecida a corto y medio plazo fue la principal causa de la gran estabilidad vivida en el ámbito local.

(€/100 kg)	Al día 5	Al día 15	Al día 25	Precio medio mensual
Trigo	15,33	15,33	15,33	15,33
Cebada	13,82	13,82	13,82	13,82
Maíz: 14% hdad. *	s. c.	s. c.	s. c.	s. c.

*Precio pagado por los ganaderos a la salida de almacén mayorista sin IVA.

3.2. FORRAJERAS

SITUACIÓN DEL CAMPO

La llegada de las escasas lluvias que el comienzo del otoño trajo hasta nuestros campos puso fin a una campaña de recogida de heno de alfalfa que podemos considerar muy buena con respecto a la cantidad y calidad conseguidas, pero que volvía a defraudar con respecto a las expectativas puestas en su comercialización.

SITUACIÓN DEL MERCADO

El sector, una vez dado completamente el remate la campaña en el campo, dirigió sus esperanzas y esfuerzos a la reactivación de las ventas a la exportación, tanto a Francia, que sufría los efectos de la sequía, como a Irán, que ponía continuamente trabas e impedimentos burocráticos a la llegada de nuestras exportaciones.

Los precios, en consecuencia, continuaron inamovibles reflejando la realidad de un mercado siempre a la espera de una demanda invariablemente esquiva, que en su componente nacional podría haber ganado en animación si la sequía finalmente lograba elevar, como era lógico prever, las necesidades de alimentación de la ganadería en nuestro país.

(€/100 kg)	Al día 5	Al día 15	Al día 25	Precio medio mensual
Heno de alfalfa	12,00	12,00	12,00	12,00

Precio salida almacén mayorista sin IVA.

3.3. PATATA

El descenso del precio de la patata libre de contrato de este mes ha sido notable, aunque no por ello ha dejado de ser interesante para los agricultores. El mercado de la patata iniciaba el mes con unos elevados precios gracias al descenso generalizado de los rendimientos y a un ritmo de cosecha ralentizado en algunas zonas productoras importantes debido a la excesiva sequedad del terreno. Sin embargo, a medida que la oferta de patata se ha hecho más evidente, su precio ha caído hasta los 21 €/100 kg, precio que en cualquier caso supera los costes de producción soportados por los agricultores. Este incremento de oferta no se ha debido sólo a la producción nacional, sino que hay que sumar la procedente de importación, sobre todo la de Francia, que ha empezado a aumentar con el paso de las semanas.

En nuestra región, aunque se ha desarrollado con retraso, la mayor parte de la patata ha sido cosechada, quedando sólo por recoger algunas variedades como Brooke que se envían directamente a fábrica desde el campo. Los rendimientos han sido bajos respecto a campañas pasadas, por lo que la rentabilidad de la patata de contrato se verá mermada.

(€/100 kg)	Al día 5	Al día 15	Al día 25	Precio medio mensual
Agria	32,00	24,00	21,00	25,67

Precio salida almacén mayorista sin IVA.

3.4. REMOLACHA

La fábrica de Miranda de Ebro inició su actividad el 25 de octubre, para lo cual los agricultores ya habían empezado una semana antes a cosechar, amontonando las raíces en las entradas de las fincas. La campaña ha comenzado así con algo de retraso respecto a los últimos años, pero con una buena polarización media.

Se ha iniciado por tanto la cosecha de la última campaña sujeta al sistema de cuotas que ha estado vigente durante cinco décadas, después del cual se abrirá una nueva etapa que, aunque con lógica incertidumbre, promete ser positiva para el sector gracias al esfuerzo realizado por agricultores e industria para mejorar la eficiencia y la rentabilidad del cultivo, a los acuerdos interprofesionales que dan estabilidad al sector hasta 2020, y a la actual situación mundial del sector, en el que el incremento constante de la demanda de azúcar está llevando su precio al alza.

3.5. HORTALIZAS

El desarrollo de las coliflores lleva un ritmo lento en este inicio de campaña, de modo que la oferta que ha llegado a los mercados ha sido más reducida de lo que cabría esperar en comparación con campañas pasadas. La temperatura ambiental ha vuelto a ser cálida este mes, lo que, junto con la falta de precipitaciones, ha propiciado el crecimiento de las poblaciones de mosca blanca. Esta plaga, cuya incidencia se está repitiendo en los últimos años, causa pérdidas a los agricultores, sobre todo por la merma de valor comercial de las pellas. Ante la falta de productos fitosanitarios eficaces contra ella, los agricultores no sólo deben realizar estos tratamientos, sino que también deben tomar otras medidas de control, especificadas en el Boletín de Avisos Fitosanitarios publicado por la Consejería de Agricultura.

El acortamiento de los días ha ido retrasando la coloración de los pimientos y ya a finales de mes eran pocos los cultivos que aún quedaban en pie en Rioja Baja y Rioja Media. El comportamiento de toda la campaña ha sido muy positivo, dejando unos buenos rendimientos y un precio que se ha mantenido estable respecto a las últimas campañas.

También han ido desapareciendo los restos de otros cultivos en los invernaderos, siendo sustituidos por hortalizas de hoja como la lechuga, la acelga y la borraja, que han ido cediendo precio a medida que ha aumentado su oferta en los mercados.

(€/kg)	Al día 5	Al día 15	Al día 25	Precio medio mensual	Conversión
Borraja	0,60	0,60	0,50	0,57	
Acelga verde	0,40	0,40	0,40	0,40	
Acelga amarilla	0,55	0,55	0,55	0,55	
Alcachofa (€/doc.)	-	-	2,60	2,60	1 doc.= 2 kg
Lechuga rizada (€/doc.)	2,50	2,50	2,30	2,37	1 doc.= 4 kg
Escarola (€/doc.)	7,20	7,20	7,20	7,20	1 doc. = 8,4 kg
Cogollos (€/doc.)	-	1,80	1,80	1,80	1 doc. = 4 kg
Coliflor (€/doc.)	6,50	6,50	8,00	7,00	1 doc.= 22 kg
Brócoli	0,55	0,55	0,45	0,52	
Repollo hoja rizada	0,25	0,25	0,25	0,25	
Alubia pocha	3,00	3,00	-	3,00	
Tomate primera	0,60	0,60	0,50	0,57	
Tomate segunda	0,30	0,30	-	0,30	
Tomate pera	0,20	0,20	-	0,20	
Pimiento verde cristal	0,65	0,60	-	0,63	
Pimiento rojo cristal	0,50	0,50	-	0,50	
Pimiento najerano	0,50	0,50	-	0,50	
Apio (€/ud.)	0,20	0,20	0,16	0,19	1 ud. = 1 kg

3.6. CHAMPIÑÓN Y SETAS

La situación de sequía de este verano e inicio de otoño ha llevado a una escasa proliferación de setas silvestres en campos y bosques, de modo que la competencia con la cultivada en esta ocasión ha sido reducida. El champiñón para fresco ha mantenido así una gran estabilidad en su mercado, con muy pequeñas variaciones entre semanas. El de la seta sin embargo ha pasado por una caída de la oferta generada por problemas con la calidad del sustrato, que ha llevado a elevar su precio, hasta que las producciones volvieron a sus niveles habituales.

(€/100 kg)	Al día 5	Al día 15	Al día 25	Precio medio mensual
Champiñón granel	120,00	120,00	120,00	120,00
Pleurotus granel	240,00	300,00	200,00	246,67

3.7. FRUTAS

La fruta presente en el mercado ha sido muy variada este mes en tanto que aún quedaba algo de fruta de hueso, que ha ido desapareciendo con el paso de las semanas, y ha estado presente alguna fruta minoritaria como el higo o el kiwi. También se ha iniciado la campaña de cítricos con la cosecha de mandarinas, en una campaña que para ellos se prevé una reducción de precios del 20% y que por tanto va a suponer una dura competencia con la fruta de pepita.

La ocupación de los anaqueles en los mercados por parte de las manzanas y las peras ha quedado así reducida a una mínima superficie, y sus ventas se ven ralentizadas. No obstante, son las peras de las variedades más tempranas que aún quedan almacenadas y las segundas calidades guardadas en las cámaras de frío normal las que ocupan mayoritariamente este espacio, quedando las de primera calidad a la espera del nuevo año en las cámaras de atmósfera controlada.

Los rendimientos de esta cosecha de fruta de pepita han sido variables, pero en su conjunto los podemos calificar como positivos. En el caso de la pera, se ha alcanzado un calibre bastante regular, de modo que ha sido poca la proporción de pera que ha alcanzado grandes calibres, pero la mayoría ha logrado calibres medios aceptables. Para las manzanas, se han logrado en muchos casos cosechas completas, con calibres variables.

Pera (€/100 kg)	Al día 5	Al día 15	Al día 25	Precio medio mensual
Moretini (60+)	43,00	35,00	40,00	39,33
Ercolini (50+)	55,00	50,00	55,00	53,33
Limonera (60+)	50,00	45,00	50,00	48,33
Conferencia DOP	52,00	52,00	57,00	53,67
Conferencia (60+)	47,00	47,00	52,00	48,67
Blanquilla DOP	-	-	58,00	58,00
Blanquilla (55+)	55,00	55,00	55,00	55,00

Precios percibidos por el agricultor.

Manzana (€/100 kg)	Al día 5	Al día 15	Al día 25	Precio medio mensual
Golden (60+)	-	25,00	25,00	25,00
Royal Gala (60+)	-	25,00	25,00	25,00

Precios percibidos por el agricultor.

3.8. ALMENDRAS

SITUACIÓN DEL CAMPO

La cosecha de la almendra fue ganando actividad gradual a lo largo del mes, revelándose tal y como se esperaba unos rendimientos escasos, muy afectados, primero por un final del invierno y un comienzo de la primavera muy lluviosos, que dificultó la polinización y el cuajado de los frutos, y finalmente, por la larga sequía que desde el mes de abril se instaló sobre los campos riojanos.

SITUACIÓN DEL MERCADO

Las exportaciones norteamericanas de almendra alcanzaron en los meses de agosto y septiembre de 2016 un ritmo elevado de llegadas a nuestro país, que lograron superar con creces a las habidas en este mismo

periodo del año pasado. Las recibidas en el conjunto de la UE aumentaron su cantidad en un 22%, mientras que su precio fue sensiblemente inferior. Una circunstancia con influencia directa e ineludible sobre el devenir del mercado español.

La coyuntura alcista, que como podemos comprobar en la tabla adjunta llegó al mercado español a finales de mes, fue resultado del aumento de la demanda, que se acercaba a su fase de máxima actividad anual, pero también, y no menos importante, consecuencia de la escasez de oferta nacional y del fortalecimiento del dólar frente al euro, que elevaba el precio de la producción estadounidense a su llegada a nuestro país.

(€/100 kg en cáscara)	Al día 5	Al día 15	Al día 25	Precio medio mensual
Almendra Largueta	155,00	155,00	167,00	159,00
Almendra Marcona	179,00	179,00	188,00	182,00
Almendra Comuna	100,00	100,00	112,00	104,00

3.9. VIÑEDO

A finales de octubre de 2016 la vendimia apuraba sus últimos días en los campos riojanos favorecida por la meteorología, que a pesar de haber incidido de forma directa en el desarrollo de la fase de maduración debido a la sequía, también había colaborado en lograr una cosecha con unos parámetros cualitativos elevados y una sanidad excelente.

En cuanto a su evolución era de destacar su desarrollo pausado y sin contratiempos, gracias al buen estado sanitario de las uvas y a que los parámetros de maduración mantuvieron sin demasiadas variaciones un notable equilibrio entre ellos. A mediados de mes, y coincidiendo con la publicación del último Boletín de Maduración por el Consejo Regulador de la DOC Rioja, momento que por cierto suele coincidir con la generalización de la cosecha, las lluvias, que tan deseadas habían sido en los meses anteriores, hicieron acto de presencia, aunque paradójicamente, las más intensas y copiosas se quedarían en Rioja Baja, concretamente en su extremo más oriental, y en una zona que en su mayoría ya se había cosechado en jornadas previas.

4. GANADERÍA

4.1. VACUNO

La segunda quincena del mes de octubre trajo los primeros avances apreciables en las cotizaciones de las canales de vacuno que se producían desde el mes de julio. Unas alzas que fueron resultado del aumento experimentado en el consumo en nuestro país, gracias en gran parte a la llegada del otoño meteorológico. Un avance selectivo que afectó de forma más apreciable a las hembras cruzadas, debido, como se ha citado, a una mayor animación de nuestro mercado local. En contra de esta largamente esperada llegada de la tendencia alcista, se denunciaba la existencia de unas reses que llegaban a sacrificio con pesos elevados, como consecuencia también de la meteorología casi veraniega del otoño de 2016.

La doble realidad en la que se encontraba inmerso el mercado de la carne de vacuno, con una exportación que se desarrollaba bajo una gran actividad, mientras que el consumo interno seguía anquilosado, propició la prolongación hasta final de mes de este periodo alcista. Un doble contexto que se afianzaba en un periodo en el que la oferta había cesado gran parte de su presión sobre el mercado. En nuestro mercado local, las hembras encadenaron dos semanas de alzas, animadas por las subidas de los machos, y por la reducción de su oferta, a la vez que las lonjas nacionales, más dependientes de las ventas al exterior, fueron los machos cruzados los que demostraron una mayor fortaleza y capacidad de recorrido para las subidas.

(€/100 kg en vivo)	Al día 5	Al día 15	Al día 25	Precio medio mensual
Terneros (para abasto)	244,98	246,24	248,66	246,63
Añojos (para abasto)	236,76	238,02	241,23	238,67
Leche de vaca (€/100 litros)				31,00

4.2. OVINO

La escasez de corderos de cualquier tipo y peso, que se había instalado en el mercado de la carne de ovino desde semanas y meses atrás, trajo durante la primera quincena del mes como consecuencia más apreciable la prolongación invariable de las cotizaciones. Esta estabilidad en los precios, en un periodo en el que la demanda interna estaba casi desaparecida y las salidas de animales vivos y canales hacia la exportación eran sólo posibles mediante una rebaja de sus precios, indicaba a las claras la existencia de una coyuntura de equilibrio de mínimos, en el que las presiones de la demanda por lograr una mayor competitividad en los mostradores de las carnicerías y en los mercados exteriores chocaba con una oferta bajo mínimos que difícilmente iba a renunciar al valor vigente por entonces en su producción.

Finalmente, el mes de octubre se despedía de este mercado con un doble resultado, ya que mientras los lechales habían perdido con respecto al anterior mes de septiembre un escaso 2%, los animales pesados habían ganado un 10%. Una doble realidad, que indicaba una doble coyuntura diferenciada entre tipos. Así, mientras los lechales sufrían de forma directa el desinterés de la demanda interna, superior incluso a la escasez de su oferta, los animales de mayor peso sumaban un apreciable avance resultado de una venta a la exportación que se consideraba por los productores irrenunciable, a la hora de equilibrar el balance entre producción y consumo.

(€/100 kg en vivo)	Al día 5	Al día 15	Al día 25	Precio medio mensual
Cordero lechal	450,00	434,50	434,50	439,67
Cordero recental	334,00	334,00	344,00	337,33
Cordero pascual	320,00	320,00	330,00	323,33
Cabrillo lechal	500,00	500,00	500,00	500,00
Leche de oveja (€/100 litros)				98,00
Leche de cabra (€/100 litros)				64,00

4.3. PORCINO

Después de un mes de septiembre anómalo en cuanto a la evolución de los precios en el sector del porcino, octubre ofreció un resultado negativo, al anotar en sus cuatro semanas de duración cuatro descensos consecutivos en el precio del kilo en vivo de cerdo cebado.

Desde que comenzara el año 2016, con un precio ligeramente por debajo del euro, hasta la llegada de este su décimo mes, en el que se abandonó definitivamente una banda que podemos considerar de máximos anuales, los precios habían ido ascendiendo, recuperándose de su postración inicial.

Fue éste además el primer mes netamente bajista del ejercicio, una circunstancia que se justificaba además de por el bajo nivel de entrada de las cotizaciones en 2016, a las que no le quedaba más posibilidad que el aumento, por la gran actividad que habían mantenido las ventas a la exportación, decisivas para que a través de la buena actuación del mercado de la carne, el vivo pudiera anotar números positivos en su producción. Los analistas de mercado esperaban para el último trimestre del año, la prolongación de esta fase de debilidad en los precios, consecuencia de la disminución de la actividad importadora china. Para 2017, los pronósticos incidían en el aumento de la competencia por copar el mercado asiático. La necesidad de conservar un nivel de precios atractivo en estos mercados exteriores fue además la razón de mayor peso para el comportamiento de los precios en octubre, ya que Alemania, una vez redujo sus cotizaciones, trasladó una fuerte presión al resto de los mercados europeos que acabaron de forma generalizada, como el nuestro, a la baja.

Tras la subida anotada a mediados de mes, que por cierto parecía que nunca iba a llegar a pesar de estar continuamente anunciada, el mercado de los lechones para cebo regresó de nuevo a la repetición. Los indicadores alcistas, tales como el aumento de la demanda, la existencia de una oferta ajustada, o el aumento de los sacrificios de cochinitillos previo a la campaña de Navidad, pudieron compensarse gracias a la caída de las cotizaciones del cebado, que extendió las dudas en el sector acerca de su comportamiento futuro, y también por la competencia creciente de los animales de importación, que en su caída constante de los precios igualaron el nivel de los pobremente alcistas de nuestro mercado interior.

	Al día 5	Al día 15	Al día 25	Precio medio mensual
Cerdo cebado (€/100 kg en vivo)	134,00	126,00	122,00	127,33
Cerdo cebado (€/100 kg en canal)	165,00	155,00	150,00	156,67
Lechón unidad (15 kg)	27,00	29,00	29,00	28,33

4.4. AVES Y HUEVOS

Superado un mes de septiembre negativo para la evolución de los precios, el mercado de la carne de pollo se adentró en octubre bajo una coyuntura equilibrada entre una oferta abundante y un consumo algo más activo. Una coyuntura que no impidió que se comenzara el mes con un descenso que, afortunadamente, daría paso a un largo periodo de estabilidad y repeticiones en los precios, inamovible hasta la llegada del mes de noviembre. La apatía de la demanda logró imponer esta coyuntura de estabilidad, que fue incapaz de quebrar una oferta que, pese a mostrarse ajustada, no sumó ningún avance.

El mercado de los huevos permaneció en octubre abonado a la repetición de los precios en todas sus categorías y gramajes, bajo una coyuntura imperante, en la que la firmeza, que emanaba de una demanda animada, era su aspecto más importante. Las ventas a la exportación, decisivas en septiembre de cara al aumento de los precios, se mantuvieron también en octubre, ayudando de forma importante a la estabilización de las cotizaciones.

	Al día 5	Al día 15	Al día 25	Precio medio mensual
Pollo de granja (€/100 kg en vivo)	99,00	99,00	99,00	99,00
Huevos de gallina cat. XL (€/100 docenas)	119,00	119,00	119,00	119,00
Huevos de gallina cat. L (€/100 docenas)	99,00	99,00	99,00	99,00

4.5. CONEJOS

Octubre de 2016, con dos subidas, ostentó el nivel máximo alcanzado por el precio del kilo en vivo de conejo durante ese ejercicio. Un acontecimiento aún más favorable y positivo si tenemos en cuenta que con estos avances, los precios de mercado se igualaron prácticamente con sus costes de producción, una circunstancia que no se había producido en todo el año.

El descenso de la producción, consecuencia de la interminable crisis de rentabilidad del sector, y también de la estacional disminución de los ritmos de engorde, propicia esta coyuntura brevemente alcista, que podría haber sido más amplia y beneficiosa si no hubiera sido por las constantes presiones de la demanda.

(€/100 kg en vivo)	Al día 5	Al día 15	Al día 25	Precio medio mensual
Conejo	168,00	178,00	183,00	176,33