

coy.

**coyuntura
agraria**

**2015
mar.**

Servicio de Estadística y Registros Agrarios
Sección de Estadística
www.larioja.org/agricultura



**Gobierno
de La Rioja**

Agricultura, Ganadería
y Medio Ambiente

ÍNDICE

	RESUMEN DEL MES	1
1.	METEOROLOGÍA	3
2.	EVOLUCIÓN Y SITUACIÓN DE LOS EMBALSES	6
3.	CULTIVOS.....	7
3.1	CEREALES.....	7
3.2	FORRAJERAS.....	7
3.3	PATATA.....	8
3.4	REMOLACHA	8
3.5	HORTALIZAS.....	8
3.6	CHAMPIÑÓN Y SETAS	9
3.7	FRUTAS	10
3.8	ALMENDRAS.....	10
3.9	VIÑEDO.....	11
3.10	OLIVO.....	11
4.	GANADERÍA	12
4.1	VACUNO	12
4.2	OVINO.....	12
4.3	PORCINO	13
4.4	AVES Y HUEVOS.....	13
4.5	CONEJOS.....	14

RESUMEN DEL MES

METEOROLOGÍA

Marzo de 2015 fue un mes ligeramente más cálido de lo habitual gracias a una temperatura media mensual 0,5 °C superior a sus valores estadísticos, y también mucho más húmedo de lo esperado.

CULTIVOS

Después de un invierno muy positivo de cara a la fase de ahijamiento, la situación de los **campos cerealistas** era, salvo excepciones puntuales, muy buena. La meteorología había inducido en la parte aérea un cierto retraso evolutivo, que se adivinaba podría compensar en breve gracias al aumento de las horas de luz y de las temperaturas.

Existen muy pocas razones que puedan explicar la presión que vivieron los **mercados de los cereales** en el mes de marzo. Fue un mes de vaivenes que, aunque arrojó un resultado aparentemente negativo en los mercados de futuros y en las cotizaciones de las lonjas nacionales, dejó intactos los precios en el mercado local.

El sector **forrajero** apuró las semanas previas al comienzo del primer corte de heno de alfalfa de la campaña 2015 con las esperanzas puestas en unas exportaciones que le permitieran alcanzar unos precios aceptables por los productores.

La siembra de **patata** para este año apenas ha podido dar comienzo por el exceso de humedad de los terrenos. En cualquier caso, la superficie de esta nueva campaña será previsiblemente menor a la anterior, después de los malos resultados de la que finaliza ahora, con precios ascendentes en su recta final, pero insuficientes.

Las lluvias han interrumpido la siembra de **remolacha**, dejando una cuarta parte para abril. Estas lluvias y el buen estado del suelo han favorecido en cualquier caso una buena germinación de la ya sembrada.

Los cultivadores de **champiñón** han encontrado en marzo un buen mes tanto para los de fresco, con un precio medio adecuado, como para los de industria, que han podido aumentar el ritmo de producción. Los de **setas** sin embargo han alcanzado en este periodo el precio más bajo de toda la campaña.

Marzo ha sido un mes complicado para los cultivos **hortícolas**, lastrado por las adversidades climatológicas de febrero. Así, la siembra de guisante en Rioja Alta y la preparación de las esparragueras en Rioja Baja han sufrido retrasos, mientras que la producción de los cultivos que estaban en pie se ha reducido tras las pérdidas ocasionadas por la crecida del Ebro.

En cuanto a la **fruta**, las ventas de pera Conferencia se han mantenido dinámicas, reduciendo así existencias de cara a la última parte de la campaña, todo lo contrario que las de Blanquilla y las de manzana. En el campo, las lluvias de la segunda quincena y las heladas han afectado a los melocotones y nectarinos que se encontraban entonces en flor.

El mes de marzo asistió al desarrollo de la floración del **almendro**, tanto en sus variedades tradicionales como modernas, teniendo que sortear una meteorología poco favorable. El mercado de las almendras siguió anotando subidas en sus cotizaciones, gracias tanto a la incertidumbre existente acerca del éxito en la fase de cuajado en las principales zonas productoras nacionales como por las dudas crecientes sobre el alcance de la sequía en California.

Las tareas de poda continuamente retrasadas por la meteorología del tramo final del invierno en el **viñedo** de La Rioja pudieron completarse definitivamente durante la primera quincena del mes.

La mosca del **olivo** ha afectado negativamente tanto a los rendimientos del olivar como a la cantidad de aceite elaborado en esta campaña, que ha resultado notoriamente inferior a la del último año, aunque próximo a los valores medios de las últimas campañas. La producción nacional, sin embargo, sí se ha visto seriamente recortada, dejando a nivel mundial la oferta de aceite de oliva más corta de los últimos 15 años, lo que ha hecho que se revalorice un 24% respecto al año anterior.

GANADERÍA

El mercado de la carne de **vacuno** se mantuvo estable en cuanto a la variación de los precios, aunque con una clara tendencia bajista, más próxima a las terneras ligeras que a los machos cruzados y frisonas.

La situación del sector del **ovino** en nuestro país, con una producción y una demanda interna en continuado descenso, vino determinada por las ventas a la exportación hacia terceros países.

El mes de marzo finalizó en el sector del **porcino** con una cotización para el kilo en vivo de cerdo cebado firme y estable. En este mismo mes, con un precio del cebado que parecía alcanzar el equilibrio y un calendario de salidas a sacrificio que se alejaba de sus máximos estacionales, el precio de los **lechones** para engorde recuperó la estabilidad.

El mercado **avícola** de carne mantuvo sus precios estables durante todo el mes, al igual que el de **puesta**.

Con el final de marzo, se cerraba también el primer trimestre del año en el sector de la carne de **conejo** con un precio medio de 1,62 €/kg, que era un 10% inferior al de 2014, y el menor de los últimos cinco ejercicios.

1. METEOROLOGÍA

Logroño	T (°C)	TM (°C)	Tm (°C)	P (mm)	DP (días)
Marzo 2015*	9,5	14,7	5,0	89	10
Marzo valores estadísticos SIAR*	8,9	14,2	4,5	44	8
Marzo valores estadísticos Aemet**	10,2	15,9	4,6	26	5

T= Tª media mensual; TM= Media mensual de las máximas diarias; Tm= Media mensual de las mínimas diarias.

P= Precipitación mensual; DP= días de precipitación superior a 1 mm.

*Elaboración propia a partir de los datos de la estación SIAR de Logroño-La Grajera. Valores estadísticos serie 2005-2014.

**Datos facilitados por la Aemet para el Observatorio de Logroño-Agoncillo. Serie 1981-2010.

LOGROÑO * (Valores extremos marzo)	Tª máxima absoluta 2015	Tª mínima absoluta 2015	Tª máxima absoluta histórica	Tª mínima absoluta histórica
Temperatura	22,7	-0,2	24,8	-7,0
Día	11/3/2015	23/3/2015	4/3/2007	1/3/2005

*Elaboración propia a partir de los datos de la estación SIAR de Logroño-La Grajera. Valores extremos SIAR. Serie 2005-2014.

LOGROÑO * (Valores extremos marzo)	Tª máxima absoluta 2015	Tª mínima absoluta 2015	Tª máxima absoluta histórica	Tª mínima absoluta histórica
Temperatura	22,7	-0,2	27,6	-8,8
Día	11/3/2015	23/3/2015	23/3/2001	2/3/2005

*Valores históricos extremos facilitados por la Aemet para el Observatorio de Logroño-Agoncillo.

PRECIPITACIONES MENSUALES ACUMULADAS EN 2015. ESTACIÓN DE LOGROÑO (LITROS/M)

Ene.	Feb.	Mar.	Abr.	May.	Jun.	Jul.	Ago.	Sep.	Oct.	Nov.	Dic.	Total
46	110	199										

PRECIPITACIONES ACUMULADAS EN MARZO EN OTROS OBSERVATORIOS DE LA RIOJA (MM)

Estaciones	Marzo 2015	Acumulado año agrícola 2014/15	Acumulado 2015
Agoncillo	83	362	188
Albelda de Iregua	88	387	177
Aldeanueva de Ebro	75	373	148
Alfaro	60	334	111
Arenzana de Abajo	79	447	189
Ausejo	94	449	183
Calahorra	71	328	151
Casalarreina	59	417	170
Cervera (Cabretón)	100	420	149
Foncea	68	581	266
Igea	83	367	123
Leiva	70	413	160
Logroño (La Grajera)	89	430	199
Pazuengos	97	425	147
Quel	99	445	184
Rincón de Soto	59	370	130
San Vicente de la Sonsierra	93	-	280
Santa Engracia de Jubera	76	449	159
Santo Domingo de la Calzada	109	458	196
Uruñuela	67	481	208
Villar de Torre	81	435	171

Fuente: Elaboración propia a partir de los datos facilitados por el SIAR de sus estaciones.

PRECIPITACIONES ACUMULADAS AÑO AGRÍCOLA 2014-2015 EN LA ESTACIÓN SIAR LOGROÑO-LA GRAJERA.
VALORES ESTADÍSTICOS PARA LA ESTACIÓN. SERIE 2005-2014

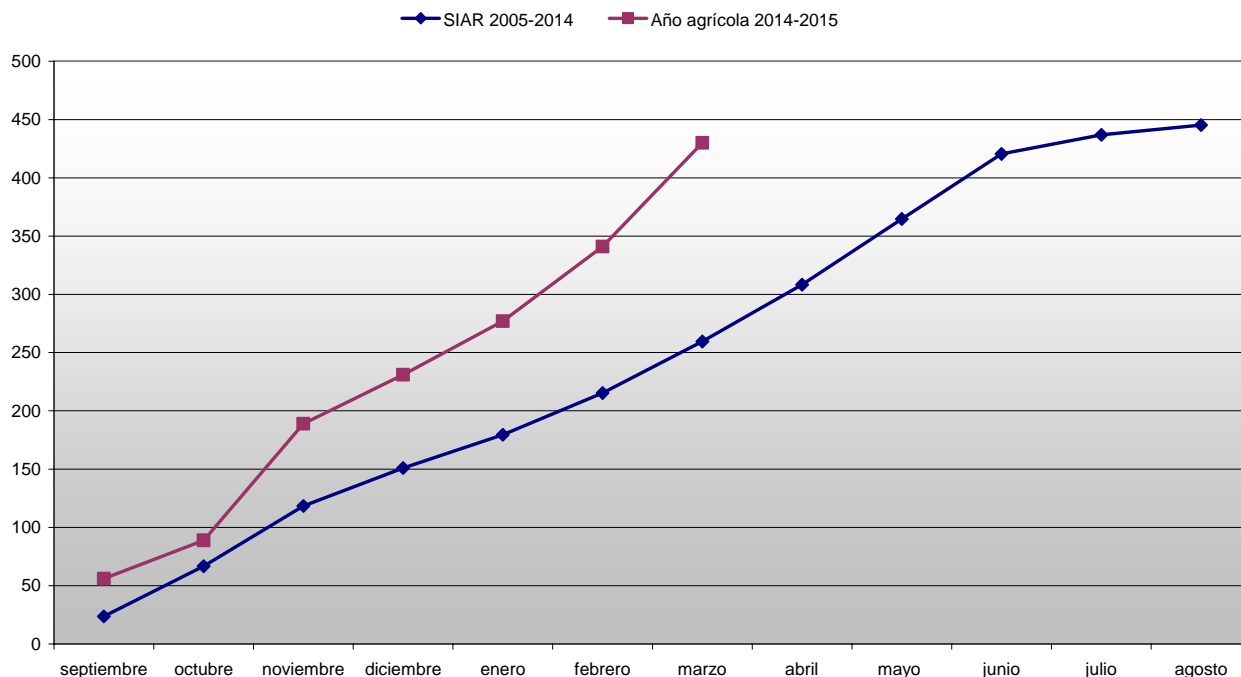

Marzo de 2015 fue un mes ligeramente más cálido de lo habitual gracias a una temperatura media mensual 0,5 °C superior a sus valores estadísticos, y también mucho más húmedo de lo esperado.

Detrás de la corta desviación de las temperaturas medias mensuales, se observa una gran amplitud térmica y un comportamiento un tanto anómalo de las máximas y las mínimas, que alcanzaron su valor más alto durante la primera quincena del mes, para descender de forma acusada entre los días 14 y 25. Este descenso propició la formación de heladas en toda la comunidad, que fueron leves en general, tal y como puede apreciarse en la tabla adjunta. El valor mínimo absoluto entre las estaciones SIAR del valle se registró en la de Cervera-Cabretón con -3,2 °C, la misma que anotó un mayor número de días con temperaturas mínimas inferiores a los 0 °C.

Las precipitaciones fueron abundantes en toda La Rioja, especialmente en el periodo comprendido entre los días 21 y 24, acumulándose cantidades importantes en todas las estaciones del SIAR. Las que muestran mayores registros mensuales, por encima de los 100 mm son esta vez las de Santa Engracia del Jubera y la de Cervera-Cabretón. Esto nos indica un marzo excepcionalmente lluvioso en Rioja Media y Baja, con precipitaciones acumuladas que, en el caso concreto de Igea, alcanzaron el 230% de lo esperado según la media de sus precipitaciones en marzo. En la estación de Logroño-La Grajera se acumuló el doble de lo esperado, anotándose una precipitación máxima diaria de 32 mm.

HELADAS EN MARZO EN OBSERVATORIOS DE LA RIOJA

Estaciones	Nº días helada	Tª mínima	Día última helada
Agoncillo	2	-1,2	23 de marzo
Albelda de Iregua	3	-2,3	23 de marzo
Aldeanueva de Ebro	-	-	-
Alfaro	1	-1,0	7 de marzo
Arenzana de Abajo	4	-2,0	23 de marzo
Ausejo	1	-0,3	23 de marzo
Calahorra	-	-	-
Casalarreina	2	-0,9	6 de marzo

Estaciones	Nº días helada	Tª mínima	Día última helada
Cervera (Cabretón)	6	-3,4	17 de marzo
Foncea	1	-0,3	23 de marzo
Igea	2	-2,4	23 de marzo
Leiva	4	-1,5	17 de marzo
Logroño (La Grajera)	1	-0,2	23 de marzo
Pazuengos	6	-3,6	25 de marzo
Quel	4	-3,0	17 de marzo
Rincón de Soto	2	-0,6	23 de marzo
San Vicente de la Sonsierra	-	-	-
Santo Domingo de la Calzada	2	-1,7	17 de marzo
Santa Engracia de Jubera	-	-	-
Uruñuela	4	-0,9	23 de marzo
Villar de Torre	3	-0,8	23 de marzo

2. EVOLUCIÓN Y SITUACIÓN DE LOS EMBALSES

La situación de los embalses a día 28 de febrero fue la siguiente:

Mansilla.....	60.991.000 m ³	(90,04%)
González-Lacasa.....	31.346.000 m ³	(95,19%)
Pajares.....	32.222.000 m ³	(91,56%)
TOTAL.....	124.559.000 m³	(91,68%)

La situación de los embalses a día 31 de marzo ha sido la siguiente:

Mansilla.....	60.762.000 m ³	(89,71%)
González-Lacasa.....	30.773.000 m ³	(93,45%)
Pajares.....	34.374.000 m ³	(97,67%)
TOTAL.....	125.91.000 m³	(92,68%)

Por tanto, el nivel medio de los embalses se encuentra al 92,68%, frente al 91,68% del 28 de febrero.

Marzo 2015	Mansilla		González-Lacasa		Pajares		Total	
	hm ³	%	hm ³	%	hm ³	%	hm ³	%
6 de marzo	60,557	89,40	31,119	94,50	34,565	98,21	126,24	92,92
13 de marzo	60,260	88,97	31,074	94,37	34,501	98,03	125,84	92,62
20 de marzo	60,420	89,20	31,104	94,46	34,421	97,80	125,95	92,70
27 de marzo	59,784	88,26	30,953	94,00	34,342	97,58	125,08	92,07
31 de marzo	60,762	89,71	30,773	93,45	34,374	97,67	125,91	92,68

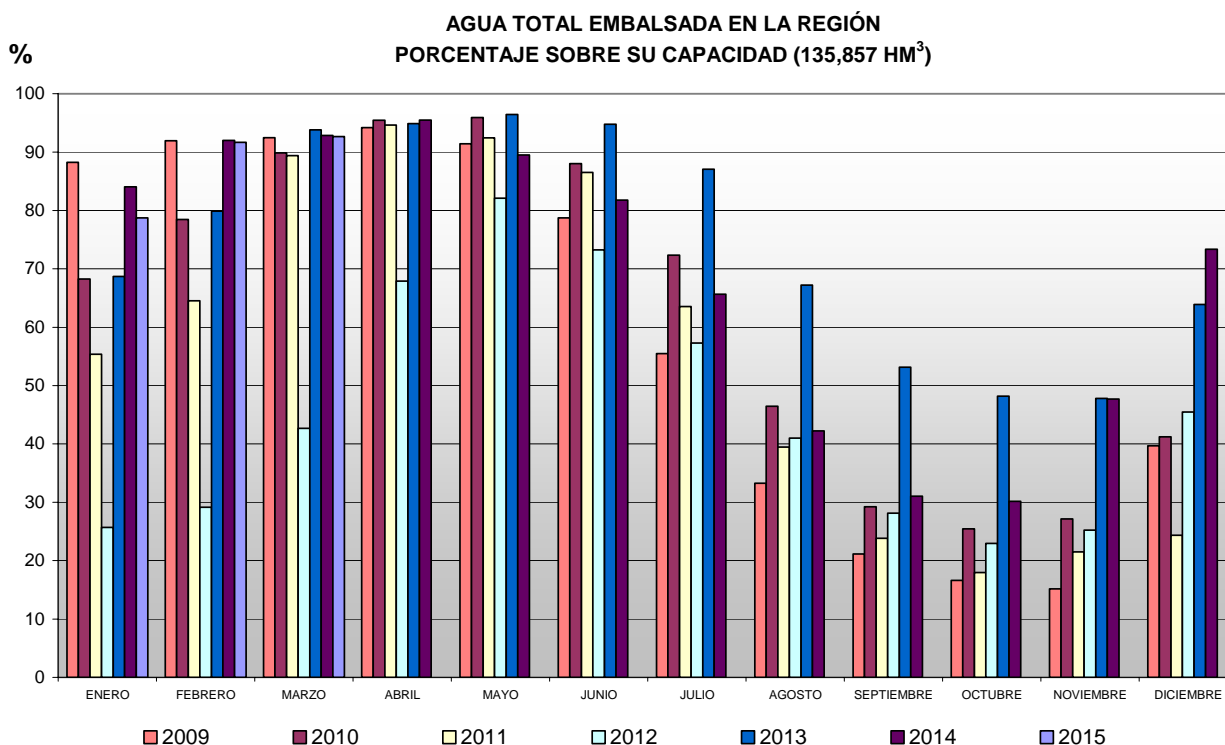

3. CULTIVOS

3.1. CEREALES

SITUACIÓN DEL CAMPO

Si observamos el gráfico de las precipitaciones acumuladas en la estación de Logroño-La Grajera en el actual año agrícola 2014-2015, advertiremos cómo la cantidad total de lluvia supone, a falta de cinco meses para su finalización, el 97% de lo esperado. Un porcentaje muy llamativo que revela un comienzo de año muy lluvioso, que dificultó el desarrollo de las labores de campo habituales a la salida del invierno, como son las de abonado y la aplicación de herbicidas. Al finalizar el mes se calculaba que en Rioja Media y Baja el porcentaje de siembras abonadas, mayoritariamente con complejos de aplicación única, era del 75% mientras en la Alta, una zona en la que los abonos nitrogenados se aplican de forma fraccionada, se calculaba que estaban necesitados aún de estas aplicaciones algo más del 50% de la superficie. Una situación todavía no demasiado preocupante en esta comarca debido al estado más atrasado del cultivo.

La situación de los campos, después de un invierno muy positivo de cara a la fase de ahijamiento, era salvo excepciones puntuales muy buena. La meteorología había inducido en la parte aérea un cierto retraso evolutivo, que se adivinaba podría compensar en breve, gracias al aumento de las horas de luz y de las temperaturas. Esto, unido al efecto positivo de los fertilizantes sobre el crecimiento de las plantas, hizo que a finales de mes las cebadas tempranas fuesen el cereal más avanzado en su fenología, adentrándose en la fase de encañado.

SITUACIÓN DEL MERCADO

Existen muy pocas razones que puedan explicar la presión que vivieron los mercados de los cereales en el mes de marzo. Fue un mes de vaivenes, que aunque arrojó un resultado aparentemente negativo en los mercados de futuros y en las cotizaciones de las lonjas nacionales, dejó intactos los precios en el mercado local.

Los factores que podemos juzgar de mayor influencia sobre este comportamiento errático del mercado fueron la meteorología, un aspecto siempre importante que acrecienta su influencia a medida que se acerca la fecha de la cosecha, la posición del dólar frente al resto de divisas, con efectos devastadores para la oferta norteamericana, y la evolución del precio del petróleo, directamente relacionada con los consumos de maíz.

Los fondos de inversión contribuyeron a esta situación de volatilidad, al mudar más a corto plazo sus posiciones en los mercados de futuros, previendo unos descensos que, sobre todo en el caso del trigo, podían tener un mayor recorrido. Este flujo de capital permitió que los mercados se mostraran alcistas a finales de mes, a pesar de que los condicionantes de mercado eran claramente bajistas, especialmente para el maíz, con una gran cantidad de grano de vieja cosecha pendiente de su comercialización.

(€/100 kg)	Al día 5	Al día 15	Al día 25	Precio medio mensual
Trigo	18,33	18,33	18,33	18,33
Cebada	16,23	16,23	16,23	16,23
Maíz: 14% *	16,83	16,83	16,83	16,83

*Precio pagado por los ganaderos a la salida de almacén mayorista sin IVA.

3.2. FORRAJERAS

SITUACIÓN DEL MERCADO

El sector apuró las semanas previas al comienzo del primer corte de la campaña 2015 con las esperanzas puestas en unas exportaciones que le permitieran alcanzar unos precios aceptables por los productores. Estas exportaciones deberían ganar competitividad gracias a la situación de debilidad del euro frente al dólar, aunque inevitablemente también eludir la competencia de otros orígenes favorecidos como el argentino. Los datos de exportación indican un aumento en las salidas de marzo de 2015 con respecto a este mismo mes del año pasado, del 108%, y de un 34% si nos referimos al primer trimestre. Una buena

noticia que avivó el interés de las industrias por el heno de primera calidad haciendo que los precios ofertados a los productores aumentaran para el género de esta categoría, mientras descendía en el resto.

(€/100 kg)	Al día 5	Al día 15	Al día 25	Precio medio mensual
Heno de alfalfa	s. c.	s. c.	s. c.	s. c.

Precio salida almacén mayorista sin IVA.

3.3. PATATA

El aumento de las temperaturas y la escasa precipitación permitieron a los terrenos de Rioja Alta eliminar el exceso de humedad que habían acumulado durante todo el mes de febrero. De este modo, los agricultores pudieron acondicionar las parcelas para la próxima siembra de patata, que normalmente se generaliza a partir de la segunda quincena de marzo. Sin embargo, las lluvias caídas a partir del día 18 interrumpieron la labor, de modo que se llegó a abril con sólo una mínima parte sembrada.

La superficie cultivada para este año va a ser en cualquier caso sensiblemente menor al del anterior, como consecuencia de los malos resultados de éste y de la disponibilidad de alternativas más rentables y estables. Las primeras estimaciones establecen reducciones del 20% de la superficie tanto a nivel nacional como regional.

En los almacenes, la presencia de patata de consumo era ya corta, mermada asimismo por problemas de conservación derivados de las cálidas temperaturas en que tuvo que hacerse la mayor parte de la cosecha. Por otro lado, las importaciones desde Francia se han encarecido para compensar los mayores gastos de conservación que se van acumulando a lo largo de la campaña. De este modo, se pudo practicar una pequeña revalorización de la patata, que en cualquier caso alcanzó un precio que sigue siendo insuficiente para cubrir los costes de producción.

(€/100 kg)	Al día 5	Al día 15	Al día 25	Precio medio mensual
Agria	4,00	4,00	6,00	4,67

3.4. REMOLACHA

Una vez superadas las precipitaciones de febrero, los cultivadores pudieron comenzar con la siembra de remolacha bien entrado el mes, realizándola con intensidad, sabedores de los beneficios de una siembra temprana, sobre un suelo bien acondicionado. Sin embargo, la labor quedó suspendida a finales de mes por la llegada de nuevas lluvias de consideración, de modo que en torno a la cuarta parte de la superficie prevista no se sembrará hasta abril. Esta lluvia no obstante ha facilitado la germinación de las parcelas recién sembradas.

Se confirma en cualquier caso un ligero aumento de la superficie de en torno al 2%, algo que no ocurriría en el resto del país, donde se espera una pequeña reducción, ni en Europa, donde algunas fuentes apuntan a un descenso de hasta el 12%, teniendo en cuenta la excelente última cosecha y la cantidad de azúcar reportado a este año de campañas pasadas.

3.5. HORTALIZAS

El retraso en el sector de la hortaliza ha sido generalizado después de un mes de febrero muy complicado. En unos casos, las bajas temperaturas y las precipitaciones mantuvieron las zonas de cultivo de Rioja Alta con un exceso de humedad, no pudiendo acceder a las parcelas. Así, la siembra de guisante no se inició hasta entrado el mes, y se realizó con intensidad, pero al ritmo marcado por las precipitaciones, de modo que no pudo terminarse hasta comienzos de abril.

En otros casos, el anegamiento de la llanura de inundación del Ebro a su paso por Calahorra generó importantes pérdidas entre los cultivos en pie y ha imposibilitado durante este mes la preparación de las parcelas para las próximas siembras y plantaciones.

La coliflor ha sido la hortaliza más perjudicada por estas inundaciones, reduciendo de una manera muy importante el número de pellas que llega al mercado en el mes de máxima producción. En su precio sin embargo ha seguido mandando la oferta nacional y europea, incrementada al ritmo del aumento de las temperaturas, de modo que se ha mantenido bajo durante todo el mes, aún con la revalorización de los últimos días.

También las esparragueras se han hallado retrasadas en su acondicionamiento por las condiciones adversas, especialmente las situadas cerca del cauce menor del Ebro, que se han encontrado la mayor parte del mes impracticables. Además, la lluvia y las temperaturas frescas de la segunda mitad del mes han entorpecido el crecimiento de los turiones, de modo que se ha llegado a abril sin apenas haber cortado nada.

El fin de los ciclos de lechuga en los invernaderos, acelerado por el incremento de las temperaturas de comienzos de mes, supuso un descenso de su valor. Una vez superada esa situación, reducido el número de túneles cultivados y con un crecimiento más moderado, pudo recuperarse el valor perdido en las últimas semanas.

La llegada de tiempo primaveral y la práctica ausencia de heladas han permitido la cosecha de alcachofas, cogidas mayoritariamente a docenas, y la floración de las habas.

(€/kg)	Al día 5	Al día 15	Al día 25	Precio medio mensual	Conversión
Borraja	0,90	0,80	0,90	0,87	
Acelga amarilla	1,00	1,00	0,95	0,98	
Acelga verde	0,60	0,80	0,70	0,70	
Lechuga rizada (€/doc.)	2,00	2,40	2,40	2,27	1 doc.= 4 kg
Cogollos (€/doc.)	1,50	1,80	-	1,65	1 doc.= 4 kg
Coliflor (€/doc.)	3,80	3,80	5,50	4,37	1 doc.= 22 kg
Brócoli	0,30	0,30	-	0,30	
Repollo Hoja Rizada	0,20	0,20	0,20	0,20	
Coles de Bruselas	0,50	0,50	-	0,50	
Alcachofa (€/ doc.)	1,50	1,25	1,20	1,32	1 doc.= 2 kg

3.6. CHAMPIÑÓN Y SETAS

Aparentemente, el precio del champiñón fresco ha superado el mes con una gran estabilidad, aunque ciertamente los vaivenes han sido continuos. Pese a ello, el precio medio de 1,15 €/kg logrado puede considerarse un buen dato, teniendo en cuenta que se sitúa por encima del valor medio para un mes de marzo y que éste es además uno de los meses más productivos.

Para el champiñón de industria, los precios no se han movido, dejando a los cultivadores un estrecho margen de beneficio. Sin embargo, el ritmo de ventas ha mejorado aunque sea aumentando el porcentaje de las segundas calidades, lo que ha permitido a muchos de los cultivadores aumentar los cupos de producción.

Siguiendo con la tendencia iniciada a principios de año, el precio de la seta ha seguido con su deriva bajista, alcanzando a mediados de mes un valor de 1,10 €/kg, lo que deja a los cultivadores una dudosa rentabilidad. El descenso de la temperatura ambiental de la segunda mitad del mes ayudó a reducir la oferta de seta, de modo que se logró una importante revalorización en los últimos días, algo que sin embargo sólo ha servido para maquillar un mal mes, con el precio medio más bajo de los últimos años para marzo, y el peor de toda la campaña.

(€/100 kg)	Al día 5	Al día 15	Al día 25	Precio medio mensual
Champiñón granel	115,00	115,00	115,00	115,00
Pleurotus granel	120,00	110,00	180,00	136,67

3.7. FRUTAS

La comercialización de pera Conferencia se ha mantenido muy activa entre los almacenistas, con el objetivo de reducir las existencias y adentrarse así en la última parte de la campaña tras la Semana Santa con buenas expectativas para lograr una revalorización. Por ahora, sin embargo, los altos volúmenes vendidos no han sufrido cambios significativos de precio. Las existencias de pera Blanquilla son ya muy cortas, dando por finalizada la campaña. Ésta ha estado marcada en todo momento por unas ventas pesadas, atezadas por un mercado exterior debilitado.

La manzana, por su parte, continúa con una comercialización muy trabajosa, a pesar de la última rebaja de precio, que no ha servido para reactivar las ventas. A finales de mes, el nivel de existencias era ya muy bajo.

En el campo, los frutales han ido saliendo de su reposo invernal, comenzando con la floración de nectarinas y melocotones. Éstos, sin embargo, se toparon con una segunda quincena muy húmeda, que probablemente afecte a la carga de los árboles por una mala polinización, reduciendo el número de piezas. Tampoco ayudaron en el conjunto de los frutales los episodios de heladas, con hasta -2,3 °C en el valle del Iregua, que frenaron la activación de la savia.

En las zonas fruterías afectadas por la crecida del Ebro, el nivel del agua ha ido bajando, dejando tras de sí destrozos puntuales por acumulación de sedimentos y arrastres. Los posibles efectos sobre el desarrollo de los árboles aún no se han podido advertir.

Pera (€/100 kg)	Al día 5	Al día 15	Al día 25	Precio medio mensual
Conferencia DOP	45,00	45,00	45,00	45,00
Conferencia (65+)	43,00	43,00	43,00	43,00
Zumo	5,00	5,00	5,00	5,00

Precios percibidos por el agricultor.

Manzana (€/100 kg)	Al día 5	Al día 15	Al día 25	Precio medio mensual
Golden (70+)	17,00	17,00	17,00	17,00
Zumo	5,00	5,00	5,00	5,00

Precios percibidos por el agricultor.

3.8. ALMENDRAS

SITUACIÓN DEL CAMPO

El mes de marzo asistió al desarrollo de la floración del almendro, tanto en sus variedades tradicionales como modernas, teniendo que sortear una meteorología poco favorable para el cuajado y desarrollo de las primeras fases del fruto. A la abundancia de días lluviosos y ventosos, que dificultaron el vuelo de los insectos polinizadores, hay que sumar la formación de heladas, afortunadamente leves, durante la segunda quincena del mes.

SITUACIÓN DEL MERCADO

Tal y como puede advertirse en la tabla adjunta, el mercado de las almendras siguió anotando subidas en sus cotizaciones, gracias tanto a la incertidumbre existente acerca del éxito en la fase de cuajado en las principales zonas productoras nacionales como por las dudas crecientes sobre el alcance de la sequía en California. Tampoco podemos obviar la influencia positiva que sobre los precios tuvo la devaluación del euro, una caída de valor que encareció aún más las importaciones norteamericanas, hasta entonces con cotizaciones crecientes debido al descenso estimado en su producción y al aumento de la demanda mundial.

(€/100 kg en cáscara)	Al día 5	Al día 15	Al día 25	Precio medio mensual
Almendra Largueta	168,00	168,00	175,00	170,33
Almendra Marcota	167,00	167,00	174,00	169,33
Almendra Comuna	133,00	133,00	142,00	136,00

3.9. VIÑEDO

Las tareas de poda continuamente retrasadas por la meteorología del tramo final del invierno pudieron completarse definitivamente durante la primera quincena del mes. El viñedo se mantenía en fase de reposo invernal esperando que las generosas precipitaciones caídas en este mes de marzo, que incrementaron de forma apreciable las reservas hídricas de los secanos, aseguraran un buen desarrollo en las primeras fases del cultivo.

En cuanto al mercado del vino tinto con DOC Rioja, la media ponderada de las ventas confirmadas durante el mes de marzo se encuentra dentro del intervalo de 20,5 y 22,3 €/cántara.

3.10. OLIVO

Los datos respecto a la calidad de los aceites de la campaña 2014-2015 son los siguientes:

Total toneladas de aceituna recolectada en La Rioja	Total toneladas de aceituna de La Rioja molturada en almazaras riojanas	Aceite de oliva virgen elaborado por almazaras de La Rioja (toneladas)						
		TOTAL	EXTRA		VIRGEN		LAMPANTE	
			Toneladas	%	Toneladas	%	Toneladas	%
8.980	7.304	1.246,86	647,18	51,9	340,63	27,32	259,04	20,78

El aceite de oliva catalogado como virgen extra durante esta campaña ha supuesto el 51,9% del total del aceite elaborado por almazaras riojanas, constatando una campaña de calidad irregular. Entre los aspectos que han influido en la calidad, además de los sistemas de elaboración y el cuidado en la recogida, hay que destacar la influencia de la mosca del olivo (*Bractocera oleae*), cuyo ataque ha sido más importante este año, favorecido por un otoño especialmente cálido, que ha perjudicado mayoritariamente a las variedades tradicionales. La utilización de los frutos afectados, tanto los caídos al suelo como los picados que permanecían en el árbol, han influido en contra de la calidad de los aceites, aumentando la acidez total y generando sabores a vinagre y a tierra. También algunas heladas puntuales y un excesivo tiempo de almacenamiento de la oliva antes de su procesado han influido negativamente. Los rendimientos medios han sido bajos (17,07% kg/kg), influenciados en algunos casos por una cosecha temprana que trataba de evitar mayores daños ocasionados por la mosca.

La producción del olivar resultó un 23,84% menor a la de 2013, aunque si descartamos este extraordinario año, puede calificarse como normal a tenor de las campañas anteriores. También en el conjunto del Estado la reducción ha sido importante, con un 54% menos de cosecha, explicados en parte por la gran cosecha del año anterior y en parte por las altas temperaturas que sufrieron en el sur durante la floración.

Arrastrado por la baja cosecha española de este año, la producción de aceite de oliva mundial ha descendido un 26,83%, lo que supone la cifra más baja de los últimos 15 años. Los mercados han reaccionado a esta escasez practicando importantes revalorizaciones, tratando de evitar con ello la falta de aceite hasta la llegada de la nueva cosecha. De esta manera, los precios se han incrementado en las ventas a granel en torno al 24% respecto a la campaña anterior, alcanzando durante el primer trimestre del año unos 3.200 €/t para el aceite de oliva virgen extra. Los precios del aceite envasado en nuestra región han permanecido sin embargo estables.

4. GANADERÍA

4.1. VACUNO

Mercado estable en cuanto a la variación de los precios, aunque con una clara tendencia bajista, más próxima a las terneras ligeras que a los machos cruzados y frisonos. Una situación habitual en estos meses, causada por la debilidad de la demanda interna y la pujanza de las ventas de reses vivas a terceros países.

El descenso del consumo de carne de vacuno en el mercado nacional es fácilmente perceptible a través de las cifras oficiales de sacrificio de 2014 publicadas este mes de marzo, en las que se advierte cómo el número de hembras sacrificadas descendió este año en una cuarta parte, siendo el único tipo de ganado en este sector que vio reducirse su producción. Una reducción obligada por la caída de la demanda interna, que exige a los ganaderos el ajuste de sus producciones.

A diferencia de las terneras, los machos cruzados cuentan con la demanda a la exportación para equilibrar su balance entre producción y consumo. Un aspecto que fortalece su posición, pero que en marzo no consiguió transmitir a los precios un empuje apreciable. Las cifras de exportación de reses vivas en este mes revelan un aumento con respecto a marzo de 2014 del 411%, pasando de 1.623 a 8.290. Un amplio avance que se suma a los registrados en los dos meses anteriores, y eleva estas exportaciones al finalizar el primer trimestre en un 208%, con respecto al mismo periodo de 2014.

La desaparición del denominado “sistema de la cuota láctea” en marzo de 2015 fue sin duda un hecho muy importante para el sector del vacuno, cuya primera consecuencia prevista era una mayor concentración de la producción en los principales países y regiones productoras europeas, mediante un aumento de la misma, que se suponía iba a sumarse al ya registrado desde la fecha del anuncio del fin de la cuota en 2006. Otra circunstancia previsible era el aumento de la capacidad de procesado de sus industrias. Todo ello en un contexto de mercado que a escala global asistía al aumento de la demanda, aunque bajo un elevado clima de volatilidad, que iba a seguir afectando a los precios mediante variaciones extremas. En el mercado europeo, se asistía desde comienzo de 2015 a un descenso acusado de las cotizaciones, que para nuestro país se esperaban inferiores a su coste de producción hasta el último trimestre del año.

(€/100 kg en vivo)	Al día 5	Al día 15	Al día 25	Precio medio mensual
Terneros (para abasto)	260,37	260,37	260,37	260,37
Añojos (para abasto)	246,77	246,77	246,77	246,77
Leche de vaca (€/100 litros)				35,00

4.2. OVINO

La situación del sector del ovino español, con una producción y una demanda interna en continuado descenso, viene determinada en gran parte por las ventas a la exportación hacia terceros países. Unas ventas que se incrementaron gracias a la competitividad y calidad de nuestra carne frente a la de otros orígenes, principalmente el británico, y cuyas salidas en número de cabezas aumentaron un 122% durante el mes de marzo de 2015 en relación al mismo mes de 2014. Unas cifras que contrastan, con los datos censales de una cabaña ganadera menguante, que desde el comienzo de este siglo ha sufrido un retroceso en su producción cercano al 50%.

Como podemos observar en la tabla adjunta, los precios se mantuvieron estables durante todo el mes, gracias por un lado a que la demanda interna de lechales experimentó un avance apreciable en el tramo final de mes, como anticipo del aumento del consumo que se produce en torno a la Pascua, y como ya hemos visto gracias a las ventas a la exportación, tanto a terceros países como a otros países europeos, principalmente Italia.

(€/100 kg en vivo)	Al día 5	Al día 15	Al día 25	Precio medio mensual
Cordero lechal	374,50	374,50	374,50	374,50
Cordero recental	348,00	348,00	348,00	348,00
Cordero pascual	329,00	329,00	329,00	329,00
Cabrillo lechal	380,00	380,00	380,00	380,00
Leche de oveja (€/100 litros)				97,00
Leche de cabra (€/100 litros)				73,00

4.3. PORCINO

El mes de marzo finalizó en el sector del porcino con una cotización para el kilo en vivo de cerdo cebado firme y estable. Firme, en cuanto que la demanda fue ganando en actividad a medida que se acercaban las vacaciones de Semana Santa, incrementando su tasa de actividad de forma apreciable, y logrando así alejar la posibilidad de que se formaran retrasos en las salidas de granja una vez finalizadas estas vacaciones en el siguiente mes de abril. Además, podemos juzgar esta coyuntura también como estable, ya que el mercado de la carne ofrecía en el sector nacional una situación que parecía querer arrojar datos positivos, en gran parte gracias a las exportaciones, tal y como sucedía en otros sectores ganaderos. Unas exportaciones que favorecidas por la devaluación del euro ganaban competitividad en sus salidas hacia terceros países, principalmente de Asia, aunque por desgracia perdieran entidad en el mercado europeo. Y es que a la espera del despertar de la demanda interna, que tarde o temprano llegaría junto con la mejoría meteorológica, las exportaciones seguían siendo decisivas para el mantenimiento del sector.

Otro aspecto reseñable en este sector ganadero fue el descenso del peso medio de los animales sacrificados. Una reducción que contrastaba con el hecho de ser el más alto en este mes de marzo de los últimos años. Un aspecto que parecía indicar la preferencia de los mataderos por cerdos más pesados, precisamente en un momento que coincidía con el descenso de la oferta. Las ayudas al almacenamiento privado parecían por entonces con poca influencia sobre las cotizaciones, a pesar de que nuestro país acumulaba el 24% del volumen total solicitado en la Unión Europea.

La actuación de la demanda había propiciado la escalada de precios del lechón para engorde registrada en el anterior mes de febrero. La avidez de los cebaderos por estos animales en un momento en el que el calendario y los precios de ganado para sacrificio se ponían de acuerdo, hizo que se sumaran 10 €/unidad en sólo 4 semanas. En marzo de 2015, con un precio del cebado que parecía alcanzar el equilibrio y un calendario de salidas a sacrificio que se alejaba de sus máximos estacionales, su precio recuperó la estabilidad, aunque afortunadamente bajo una buena dosis de firmeza. Marzo abundó en esta estabilidad de los precios para el lechón de engorde, asentándola a un nivel superior al de entrada en 2015, aunque inferior a la media para marzo de los últimos cinco años. La estabilidad del cebado y el nivel ajustado de la oferta de estos animales propiciaron este periodo de relativa tranquilidad, en el que su precio permaneció invariable desde su primera semana, indicando, a tenor de su habitual evolución anual, que se trataba de un valor máximo estacional. La permanencia de las cotizaciones a este nivel, o el ritmo de un anunciado descenso iban a ser función de una demanda que estaría muy atenta a la evolución de precios del cebado.

	Al día 5	Al día 15	Al día 25	Precio medio mensual
Cerdo cebado (€/100 kg en vivo)	119,00	119,00	119,00	119,00
Cerdo cebado (€/100 kg en canal)	145,00	145,00	146,00	145,33
Lechón unidad (15 kg)	39,00	39,00	39,00	39,00

4.4. AVES Y HUEVOS

Los datos publicados durante el mes de marzo por la consultora Nielsen acerca del consumo de carne en nuestro país durante 2014 arrojan algunos indicadores muy llamativos en el sector de la avicultura de carne. Quizá el más sorprendente sea el descenso registrado en el consumo interno, que se cifraba en el 5,4% y cuya causa parecía ser el aumento de su precio de adquisición por los consumidores en un 2%. Resultado de ello fue la caída de la cuota de mercado de esta carne del 38 al 37%, después de 6 años de crecimiento interrumpido, un descenso que no le impidió seguir siendo la carne más consumida en España.

Estos datos negativos en cuanto al consumo de pollo deben contrastarse con los de producción, proporcionados por el Ministerio, en los que se aprecia un incremento del 10,7% en 2014 respecto a 2013, que indica un cambio de tendencia. Este aumento de la producción se debe tanto al incremento del número de aves sacrificadas, cifrado en 5,8%, como a un mayor peso medio de las mismas que alcanzó en 2014 los 2,04 kg.

Otro aspecto de influencia sobre el mercado fue la extensión imparable de la gripe aviar en Estados Unidos, una situación que indujo a los países importadores de la carne de este origen a implementar de forma inmediata una serie de restricciones a su llegada.

Por su parte, el mercado avícola de puesta mantuvo sus cotizaciones intactas ante una coyuntura de mercado en la que los gramajes intermedios siguieron siendo los más demandados.

	Al día 5	Al día 15	Al día 25	Precio medio mensual
Pollo de granja (€/100 kg en vivo)	122,00	122,00	122,00	122,00
Huevos de gallina cat. XL (€/100 docenas)	118,00	118,00	118,00	118,00
Huevos de gallina cat. L (€/100 docenas)	108,00	108,00	108,00	108,00

4.5. CONEJOS

La primera semana de marzo hizo que el precio en vivo de conejo cebado regresara a su nivel de entrada en el año gracias a sumar en ella lo perdido a mediados del anterior mes de febrero.

Con el final de marzo, se cerraba también el primer trimestre del año en el sector de la carne de conejo con un precio medio de 1,62 €/kg, que era un 10% inferior al de 2014, y el menor de los últimos cinco ejercicios. Una situación ciertamente muy negativa para los productores.

(€/100 kg en vivo)	Al día 5	Al día 15	Al día 25	Precio medio mensual
Conejo	165,00	165,00	165,00	165,00