

C [09]

Coyuntura agraria mensual
julio 2009

Sección de Estadística
Servicio de Estadística y Planificación Agraria



**Gobierno
de La Rioja**

Agricultura, Ganadería
y Desarrollo Rural

ÍNDICE

	RESUMEN DEL MES	1
1.	METEOROLOGÍA.....	2
2.	EVOLUCIÓN Y SITUACIÓN DE LOS EMBALSES	4
3.	CULTIVOS	5
3.1	CEREALES.....	5
3.2	FORRAJERAS.....	6
3.3	PATATA	6
3.4	REMOLACHA	6
3.5	HORTALIZAS	6
3.6	CHAMPIÑONES Y SETAS.....	7
3.7	FRUTAS.....	8
3.8	ALMENDRAS	9
3.9	VIÑEDO	10
4.	GANADERÍA	11
4.1	VACUNO	11
4.2	OVINO	11
4.3	PORCINO	12
4.4	AVES Y HUEVOS	12
4.5	CONEJOS.....	13

RESUMEN DEL MES

Atendiendo a los datos meteorológicos recogidos en la estación del SIAR de La Grajera, podemos definir a julio como un mes más caluroso y seco de lo que indican sus valores estadísticos. Las precipitaciones, con la excepción de las estaciones de Aldeanueva de Ebro y de Rincón de Soto, fueron prácticamente testimoniales.

Durante julio se dio por finalizada la cosecha de los cereales de invierno en nuestra Comunidad con rendimientos sensiblemente menores a los muy elevados del año 2008, aunque con una calidad del grano claramente superior.

Las cotizaciones que se anunciaron para el grano nuevo confirmaron los peores temores de los productores, aunque la falta de tratos cerrados impidió dar una mayor verosimilitud a los numerosos rumores que circularon en el sector.

Durante julio de 2009 se completó el tercer corte de la campaña de recogida de heno de alfalfa con cantidades y calidades normales. Las cotizaciones se mantuvieron invariables, como suele ser habitual en el ecuador de la campaña.

Los mercados de hortalizas siguieron luchando contra una baja tasa de consumo y, en consecuencia, tuvieron pocas oportunidades de ver aumentar sus precios. Los productos veraniegos fueron poco a poco haciendo acto de presencia, así comenzaron a cotizar los tomates, los pimientos y las alubias pochas.

Finalizó una campaña de la cereza muy difícil debido a la fragilidad de los frutos y a unas cotizaciones insuficientes. El melocotón vio aumentar su presencia en los almacenes a la vez que sus cotizaciones disminuían sin remedio. En plena campaña de recolección de la excelente ciruela Reina Claudia seguía manifestándose la escasez de cuajado de frutos como el principal problema de cara a su rentabilidad.

El mes de julio, seco y caluroso permitió la evolución de la remolacha azucarera sin más inconvenientes que la intensificación de los riegos ante las altas temperaturas alcanzadas.

La crisis de precios existente en el mercado de las patatas paralizó el comienzo de los arranques en nuestra Comunidad.

El mercado del champiñón y el del resto de las setas cultivadas consiguió ver crecer sus cotizaciones como resultado de la reducción de sus producciones.

Las abundantes lluvias de la primavera propiciaron unas buenas fases de cuajado y crecimiento de las almendras. Esta abundante cosecha se veía comprometida por un verano hasta entonces muy seco. Sus cotizaciones muy debilitadas por la crisis de consumo siguieron por debajo del umbral de rentabilidad de este cultivo.

Los viñedos de La Rioja siguieron su evolución alcanzándose la fase de envero bajo unas condiciones sanitarias óptimas.

El mercado de las canales de vacuno consiguió anotar algunas, aunque leves subidas, que como en meses anteriores se debían más al descenso de la oferta de reses cebadas que al incremento del consumo.

Las subidas registradas en el mercado del ovino evidenciaron una gran falta de efectivos en los rebaños extensivos riojanos en un momento de crecimiento leve de la demanda.

La disminución registrada en la producción de cerdos cebados, consecuencia de una meteorología calurosa y de condicionantes económicos, permitió un leve aumento de las cotizaciones cuyo primer efecto positivo fue el de alejar los precios de su umbral de rentabilidad. Inesperadamente, los lechones para engorde experimentaron una apreciable subida merced al gran descenso registrado en su producción.

Como es habitual en las semanas centrales del verano, las cotizaciones de los pollos cebados crecieron como consecuencia de un consumo más activo y una oferta en descenso. Los huevos mantuvieron su tendencia alcista apoyados en una demanda estable.

Los conejos cebados siguieron disfrutando de un periodo de estabilidad que parecía el preludio de las habituales subidas de finales de verano.

1. METEOROLOGÍA

Julio de 2009 ha sido un mes más caluroso de lo normal, siendo las temperaturas máximas las que han registrado una mayor desviación con respecto a sus valores estadísticos, al elevarse su media en casi 1 °C. Los valores máximos absolutos, aun siendo elevados para esta época del año no han alcanzado el nivel de los registros máximos históricos.

Las precipitaciones, habitualmente asociadas durante este mes a fenómenos tormentosos, acumularon unas cantidades ligeramente superiores a lo esperado, siendo el número de días con lluvias mensurables superior a lo que indican los registros medios.

El año agrícola, a falta de dos meses de su finalización, mantiene prácticamente el mismo exceso de precipitación logrado gracias a las abundantes lluvias del invierno.

Logroño	T (°C)	TM (°C)	Tm (°C)	P (mm)	DP (días)
Julio 2009 *	22,7	29,8	15,6	2	1
Julio valores estadísticos **	22,2	29,1	15,5	31	4

T=Tª media mensual; TM= Media mensual de las máximas diarias; Tm= Media mensual de las mínimas diarias;
P= Precipitación mensual; DP= días de precipitación superior a 1 mm.

Logroño (valores extremos de julio)	Tª máxima absoluta 2009*	Tª mínima absoluta 2009*	Tª máxima absoluta histórica**	Tª mínima absoluta histórica**
Temperatura	37,1	10,5	42,8	7,2
Día	22/7/2009	8/7/2009	7/7/1982	6/7/1991

* Elaboración propia a partir de los datos de la estación SIAR de Logroño- La Grajera.

** Valores históricos extremos facilitados por la AEmet para el Observatorio de Logroño-Agoncillo.

PRECIPITACIONES MENSUALES ACUMULADAS EN 2009. ESTACIÓN DE LOGROÑO (LITROS/M²)

Ene.	Feb.	Mar.	Abr.	May.	Jun.	Jul.	Ago.	Sep.	Oct.	Nov.	Dic.	Total
55	71	106	151	177	228	230						

PRECIPITACIONES ACUMULADAS EN JULIO EN OTROS OBSERVATORIOS DE LA RIOJA (MM)

Precipitaciones	Julio 2009	Acumulado año agrícola 2008/09	Acumulado 2009
Agoncillo	3	503	248
Albelda de Iregua	1	-	220
Aldeanueva de Ebro	27	421	191
Alfaro	4	405	200
Ausejo	8	-	243
Autol	4	447	240
Calahorra	3	403	192
Casalarreina	2	416	193
Cervera (Cabretón)	1	386	158
Foncea	6	634	308
Igea	5	421	170
Leiva	2	427	204
Logroño	2	450	230
Pazuengos	2	516	233
Rincón de Soto	21	449	232
San Vicente de la Sonsierra	0	495	219
Santo Domingo de la Calzada	2	435	209
Uruñuela	6	434	202
Villar de Torre	0	477	217

Fuente: SIAR.

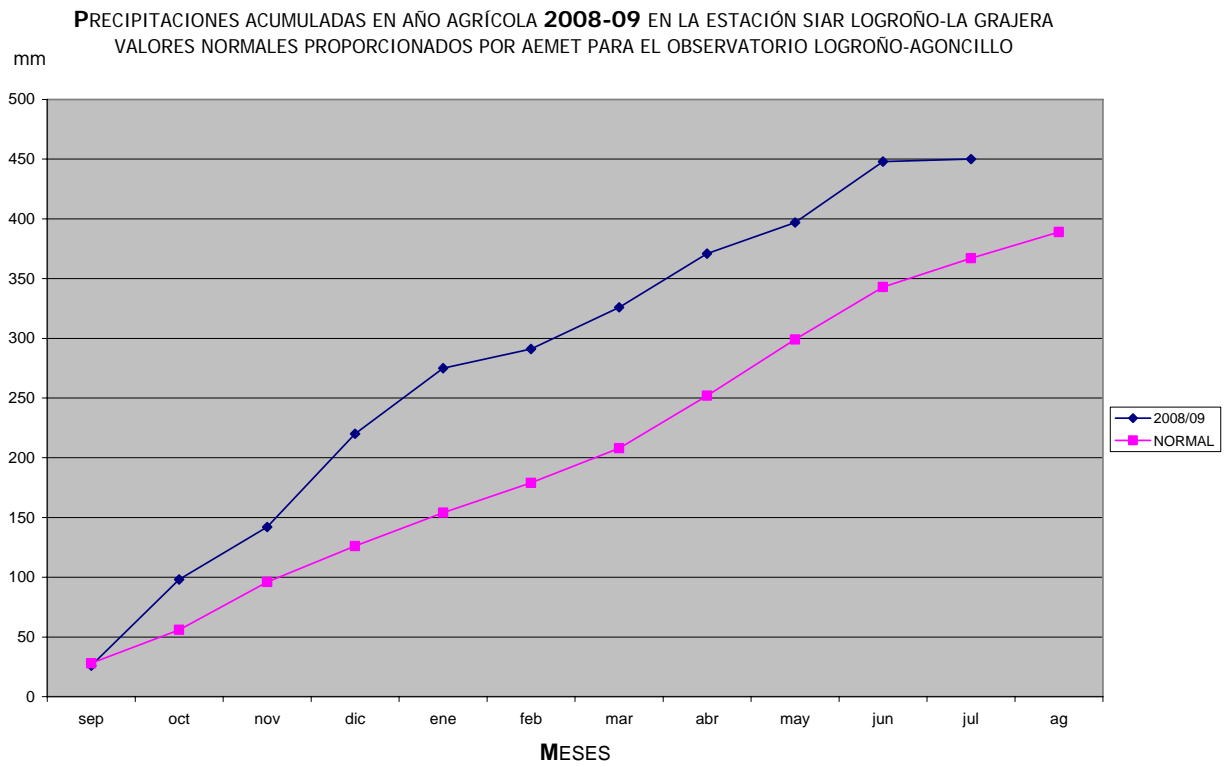

2. EVOLUCIÓN Y SITUACIÓN DE LOS EMBALSES

La situación de los embalses a día 30 de junio fue la siguiente:

Mansilla.....	49.174.000 m ³	(72,64%)
González Lacasa.....	29.748.000 m ³	(90,36%)
Pajares.....	28.018.000 m ³	(79,63%)
TOTAL.....	106.940.000 m³	(78,74%)

La situación de los embalses a día 31 de julio ha sido la siguiente:

Mansilla.....	36.693.000 m ³	(54,20%)
González Lacasa.....	21.502.000 m ³	(65,31%)
Pajares.....	17.199.000 m ³	(48,88%)
TOTAL.....	75.394.000 m³	(55,51%)

Por tanto, el nivel medio de los embalses se encuentra al 55,51%, frente al 78,74% del 30 de junio.

Julio 2009	Mansilla		González- Lacasa		Pajares		Total	
	Hm ³	%	Hm ³	%	Hm ³	%	Hm ³	%
3 de julio	48,100	71,05	29,284	88,95	26,704	75,89	104,09	76,64
10 de julio	45,398	67,06	28,187	85,61	23,897	67,92	97,482	71,78
17 de julio	42,654	63,00	26,635	80,90	21,091	59,94	90,38	66,55
24 de julio	39,862	58,88	24,095	73,19	19,319	54,91	83,276	61,32
31 de julio	36,693	54,20	21,502	65,31	17,199	48,88	75,394	55,51

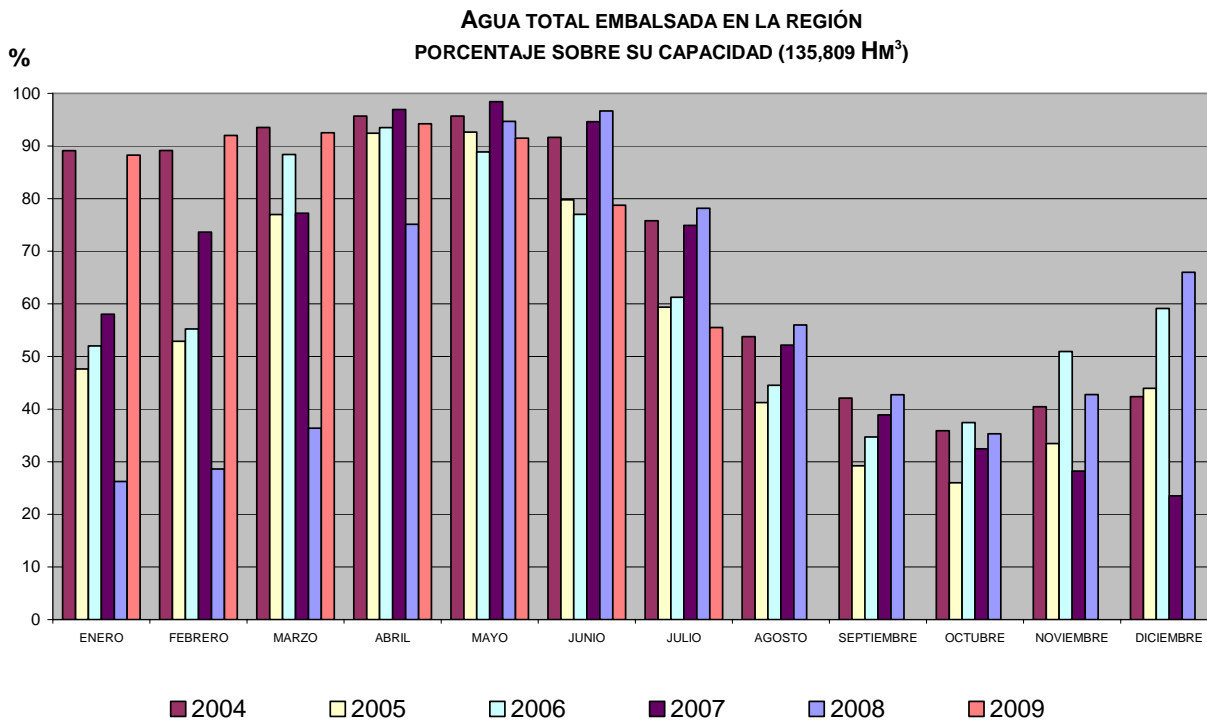

3. CULTIVOS

3.1. CEREALES

3.1.1. SITUACIÓN DE CAMPO

A finales del mes de julio de 2009, las labores de recolección de los cereales de invierno habían ya finalizado, a excepción de situaciones excepcionales, en todas las comarcas de nuestra Comunidad. Esta Campaña 2008/09, había resultado ser muy difícil desde su comienzo, ya que a unos costes de producción muy elevados hubo que sumar a su inicio una meteorología muy lluviosa, que obligó primero a replantear a nuestros labradores no solo sus habituales métodos de siembra, también la aplicación de abonados y los tratamientos herbicidas. Posteriormente, la meteorología especialmente seca de la primavera, impidió que se logaran unos rendimientos elevados, dejando la cantidad recogida a un nivel medio. Como aspecto positivo cabe citar la consecución de una calidad del grano muy superior a la del año pasado, sobre todo en trigo.

Otro aspecto a destacar en esta por entonces recién finalizada campaña era la existencia, de forma excepcional, de una mayor superficie de cultivo ocupada por la cebada que por el trigo. Esta situación un tanto anómala no se producía en nuestra Comunidad desde 1997, y no debe justificarse en base a los deseos de cambio de nuestros labradores, sino como consecuencia de la imposibilidad de realizar siembras tempranas en gran parte de nuestro territorio.

La superficie total ocupada por estos cultivos mantuvo la tendencia descendente que se arrastra desde los años 90. La baja rentabilidad de los cereales en las zonas de menor rendimiento sigue obligando a reducir constantemente esta superficie, que cada año parece concentrarse con una mayor intensidad en Rioja Alta.

Al finalizar el mes se calculaban para Rioja Alta los siguientes rendimientos medios: en trigo, unos 3.150 kg/ha, y en cebada 3.800; esto significa una reducción con respecto a la campaña anterior para la cebada de entre un 15 y un 20%, y para el trigo del 30%.

En Rioja Media los rendimientos de la cebada eran de unos 2.150 kg/ha y para Rioja Baja de 2.000. La reducción con respecto a 2008 era para ambas comarcas cercana al 15%.

Afortunadamente, la calidad del grano siguió un camino inverso al de los rendimientos, ya que además de un excelente peso específico, se auguraban buenos contenidos en proteína y gluten. Esto resultaba a priori una excelente noticia, ya que permitía destinar a la industria harinera y de la malta la mayor parte de la producción riojana.

Con respecto a otros cultivos extensivos, cabía señalar al finalizar julio, que se esperaba en Rioja Media el comienzo de la cosecha de girasol a mediados de agosto, y que el maíz evolucionaba favorablemente, aunque de forma desigual; y es que la sequía padecida desde la primavera pasada había afectado enormemente a este cultivo en sus primeras fases.

3.1.2. SITUACIÓN DEL MERCADO

Con el grano en los almacenes, encerrado a buen recaudo a finales de julio, el sector se disponía a dar sus primeros pasos por una nueva campaña de comercialización. Por entonces la inactividad era la nota más destacable y, en consecuencia, los comentarios acerca del valor inaugural de las cotizaciones eran hipotéticos. Pese a ello, los agentes indicaban un precio de la cebada situado en función de su calidad, entre los 120,20 y los 126,21 €/t. Para los trigos forrajeros se aventuraba un intervalo de precios que iba a fluctuar entre los 120,20 y los 144,24 €/t; y, por último, para los harineros de fuerza, este intervalo se situaba entre los 156,26 y los 159,27 €/t.

(€/100 kg)	Al día 5	Al día 15	Al día 25	Precio medio mensual
Trigo	s.c.	s.c.	s.c.	s.c.
Cebada	s.c.	s.c.	s.c.	s.c.
Maíz: 14%	s.c.	s.c.	s.c.	s.c.

3.2. FORRAJERAS

3.2.1. SITUACIÓN DE CAMPO

A comienzos de mes, la meteorología seca y calurosa de junio de 2009 aceleraba la finalización del segundo corte de la campaña, y casi sin interrupción se anunciaba el comienzo del tercero en las zonas más tempranas de nuestra Comunidad, tercero que finalizaba según lo esperado, con buenas cantidades y calidades de heno, aunque como es habitual menores que las logradas en los dos primeros.

3.2.2. SITUACIÓN DEL MERCADO

Al finalizar el tercer corte de la actual campaña, los agentes del sector seguían lamentando la falta de demanda que impedía muy eficazmente la evolución de unas cotizaciones, que por las fechas por las que se atravesaba, deberían haber ganado algunas posiciones. La crisis económica del sector lácteo, principal consumidor del excelente heno de alfalfa riojano, era la principal causa de esta nula evolución.

(€/100 kg)	Al día 5	Al día 15	Al día 25	Precio medio mensual
Heno de Alfalfa	12,62	12,62	12,62	12,62

3.3. PATATA

Los operadores han vivido el mes de julio con tensión, observando detenidamente el transcurrir de los acontecimientos de las zonas donde el arranque de patata ya ha comenzado. De momento, las perspectivas no están resultando muy alentadoras ya que el precio se está situando en torno a los 8 céntimos, valores que no se repetían desde la campaña 2005. En cualquier caso, dentro de esta mala situación, el campo riojano cuenta con la ventaja de mantener bajo contrato la mayor parte de la producción, que se destina a industria, por lo que, salvo sobresaltos, el precio del producto está pactado y asegurado. Paradójicamente, el cultivo se está desarrollando bien, tanto en cantidad como en calidad, y sin problemas fitosanitarios a reseñar.

En Rioja Baja se han arrancado las escasas hectáreas de patata a un precio sensiblemente mayor al que se viene anunciando para Rioja Alta, en torno a los 17 céntimos, y es que la pequeña superficie que representa y la cosecha más temprana ayuda a mejorar su cotización.

(€/100 kg)	Al día 5	Al día 15	Al día 25	Precio medio mensual
Agria	s.c.	s.c.	s.c.	s.c.

3.4. REMOLACHA

La remolacha se está desarrollando bajo unas condiciones meteorológicas favorables y únicamente ha sido necesario aplicar tratamientos fitosanitarios contra cercospora y oidio y aplicar abundantes riegos para contrarrestar el estrés hídrico generado por el calor y el viento.

3.5. HORTALIZAS

Los operadores siguen acusando un bajo nivel de consumo de hortalizas, lo que mantiene los precios a niveles muy ajustados y sólo varían por efecto de la oferta.

Ya se dejaba ver en el mes anterior un proceso de recuperación del precio de la lechuga, que ha alcanzado al final de mes los 2,40 €/docena, doblando el exiguo precio que hasta hace tan sólo dos meses venía cobrándose, y situándose en valores más normales respecto al mismo mes de años anteriores.

Por su parte, las brasicas ven reducidas sus producciones ante unas condiciones climáticas nada favorables para ellas, al mismo tiempo que otros productos entran este mes en la tabla. Mientras que el

tomate redondo se mantiene en unos valores algo inferiores a lo habitual, el tomate pera de invernadero con destino a fresco ha comenzado la campaña con precios altos, aunque será necesario dejar transcurrir algunas semanas para comprobar si estos precios se mantienen o son simplemente un efecto del inicio de temporada. Asimismo, se incorporan a la tabla los pimientos y la alubia pocha, que se sitúan a niveles normales en cuanto a precio.

La judía verde para consumo en fresco mantiene un buen precio, pero está resultando difícil de encontrar. La destinada a industria, cuya primera cosecha se ha llevado a cabo en este mes, también ha resultado corta en cantidad, con unos rendimientos muy variables y un precio algo menor al de la campaña anterior, situándose en torno a los 22 céntimos el kilo.

En el plano administrativo, la Unión Europea ha puesto en práctica con la entrada del mes la decisión de eliminar las normas de comercialización de 26 productos, entre los que destacan alcachofas, espárragos, judías, zanahorias, coliflores, calabacines, pepinos, repollos, cebollas y guisantes, con lo que se pretende reducir significativamente la burocracia y permitir la comercialización de una mayor gama de productos.

(€/kg)	Al día 5	Al día 15	Al día 25	Precio medio mensual	Conversión
Borraja	0,50	0,60	-	0,55	
Acelga amarilla calle	0,45	0,42	0,42	0,43	
Acelga verde calle	0,55	0,50	0,60	0,55	
Lechuga rizada Inv. (€/doc.)	1,75	2,25	2,25	2,08	1 doc.= 4 kg
Lechuga rizada calle (€/doc.)	1,75	2,25	2,25	2,08	1 doc = 4 kg
Lechuga h. roble Inv. (€/doc.)	2,00	2,00	2,00	2,00	1 doc.= 3 kg
Coliflor (€/doc.)	5,30	5,50	4,50	5,10	1 doc.= 22 kg
Repollo	0,13	0,13	0,13	0,13	
Brócoli	0,40	0,30	0,35	0,35	
Cebolla fresca (€/3 uds)	-	0,45	0,50	0,48	3 uds = 0,5 kg
Pepinillo	0,28	0,30	0,30	0,29	
Pepino largo	0,21	0,21	0,21	0,21	
Calabacín	0,22	0,23	0,25	0,23	
Judía larga	1,85	2,15	1,70	1,90	
Alubia pocha	-	3,00	2,50	2,75	
Tomate primera (inv.)	0,54	0,50	0,47	0,50	
Tomate segunda (inv.)	0,27	0,24	0,22	0,24	
Tomate pera	-	0,45	0,35	0,40	
Pimiento verde Cristal	-	0,90	0,90	0,90	
Pimiento verde italiano	-	0,75	0,60	0,68	

3.6. CHAMPIÑÓN Y SETAS

El mes de julio viene marcado en lo que se refiere a la seta y al champiñón por una ralentización de la producción, que cae a la cuarta parte de la que se obtiene en los meses más fríos, y por el cese temporal de la producción por parte de un gran número de cultivadores. Sin duda, las condiciones meteorológicas de este mes son rotundamente adversas para este cultivo, y a lo largo de las semanas se han ido apurando las últimas floradas antes del cierre, de inferior calidad, mientras que sólo han permanecido con actividad aquellos que poseen sistema climatizador para sus instalaciones.

Todo ello favorece una ligera subida en el precio del producto, después de que en el mes de junio ya se registraran fuertes subidas, cotizando a finales de mes al doble de lo que lo hacía tan sólo dos meses atrás, aun cuando el consumidor permanece apático a su compra.

(€/100 kg)	Al día 5	Al día 15	Al día 25	Precio medio mensual
Champiñón granel	130,00	130,00	140,00	133,33
Pleorotus granel	230,00	230,00	240,00	233,33

3.7. FRUTAS

Julio resulta un mes llamativo en la actividad frutera en cuanto a la abundancia de especies y variedades. Así, a lo largo del mes se han recogido las últimas cerezas, mientras que por otro lado se han ido sucediendo las primeras transacciones de melocotones, nectarinas, albaricoques, ciruelas y peras.

La eliminación de normas europeas de comercialización también ha afectado a las frutas, entre las que se encuentran albaricoques y cerezas, mientras que se mantienen las de peras, manzanas, melocotones y nectarinas.

Finaliza con las variedades más tardías una campaña de cereza que ha resultado penosa por la dificultad para colocar el producto en los mercados y que ni tan siquiera al final de la misma se ha conseguido remontar a precios de años pasados. Una vez más hay que señalar que la labilidad del producto y el exceso de oferta dejan poca maniobrabilidad a los agricultores y operadores.

Mal año está resultando para la fruta de hueso en general, y es que el melocotón, que ya arrancó la temporada con dificultades y que sólo ha encontrado cierto alivio en la exportación, ha ido cediendo céntimos a lo largo del mes hasta rozar los umbrales de rentabilidad en algunos casos. Los melocotones de la variedad Catherine se han visto abocados a la industria por falta de demanda para fresco, a precios muy por debajo a los que se ofrecieron el año pasado.

Una situación similar ha ocurrido con la nectarina, que ha cedido algunos céntimos, aunque cotiza a unos niveles similares a los del año pasado.

El problema de la ciruela no es del precio, sino el de la escasa producción de este año. A lo largo del mes se han ido recogiendo las variedades más tempranas, Golden Japan y Agen, que se usan como polinizadores de la Reina Claudia y que por tanto generan un volumen de producción pequeño. Y ya en los últimos días del mes se comenzó con la Reina Claudia que, de momento, está presentando gran disparidad de precios entre Rioja Baja y valle del Iregua, el primero afectado en parte por la tormenta de mayo.

Los agricultores también han empezado con la recolección de pequeñas partidas de variedades de pera tempranas situadas fundamentalmente en Rioja Baja.

Cereza (€/100 kg)	Al día 5	Al día 15	Al día 25	Precio medio mensual
Lappins	95-105	-	-	-
Sweet Giant	90-95	-	-	-
Sweet Heart	95-105	100-105	-	97-105
Summer Charm	-	110-115	-	-

Precios salida de almacén (sin IVA, a granel).

Paraguayo (€/100 kg)	Al día 5	Al día 15	Al día 25	Precio medio mensual
Paraguayo	65-75	70-75	70-75	68-75

Precios salida de almacén (sin IVA, a granel).

Melocotón (€/100 kg)	Al día 5	Al día 15	Al día 25	Precio medio mensual
Spring Lady	45-50	-	-	-
Rich Lady	-	40-45	-	-
Royal Glory	-	35-40	35-40	35-40
Summer Rich	-	-	35-40	-
Catherine (industria)	-	-	11-12	-

Precios salida de almacén (sin IVA, a granel).

Nectarina (€/100 kg)	Al día 5	Al día 15	Al día 25	Precio medio mensual
Big Top	-	35-45	35-42	35-44
Snow Queen	-	25-30	25-30	25-30
Queen Giant	-	25-30	25-30	25-30

Precios salida de almacén (sin IVA, a granel).

Albaricoque (€/100 kg)	Al día 5	Al día 15	Al día 25	Precio medio mensual
Galta Rocha	60-70	-	-	-
Moniqui	75-85	-	-	-

Precios salida de almacén (sin IVA, a granel).

Ciruela (€/100 kg)	Al día 5	Al día 15	Al día 25	Precio medio mensual
Agen	-	40-45	-	-
Golden Japan	-	-	40-45	-

Precios salida de almacén (sin IVA, a granel).

Pera (€/100 kg)	Al día 5	Al día 15	Al día 25	Precio medio mensual
Delbard Premiere	30-35	-	-	-
Canella		40-45	-	-
Morettini		35-40	35-40	35-40

Precios salida de almacén (sin IVA, a granel).

3.8. ALMENDRAS

3.8.1. SITUACIÓN DEL CAMPO

Como acontece en casi todos los cultivos que son capaces de desarrollar producciones en situaciones hídricas deficitarias, el almendro presenta su máxima sensibilidad a la sequía durante la primavera, mientras que en verano se comporta como un cultivo leñoso muy resistente a ella. Durante la campaña de 2009, la primavera se comportó moderadamente lluviosa, mientras que en el verano la falta de precipitaciones apreciables, al menos hasta la finalización del mes de julio, fue la nota dominante. Esta situación, que no debería ser decisiva en un año de rendimientos medios, podía adquirir caracteres muy perjudiciales en una campaña como la de 2009 en la que los rendimientos esperados se situaban por encima de lo normal. Las necesidades de los árboles, aunque menores que las de las fases de floración y formación del fruto, se consideraron elevadas dado el volumen de cosecha esperado y, en consecuencia, el déficit hídrico que se dejaba sentir claramente en algunas plantaciones se consideraba muy negativo, obligando a reducir los rendimientos esperados.

3.8.2. SITUACIÓN DEL MERCADO

Las cotizaciones que llegaron hasta el mes de julio de 2009 a un nivel inferior del que marcan sus costes de producción, sufrieron un nuevo y muy perjudicial descenso, a pesar de que el desinterés de los productores ante esta situación de precios extremadamente bajos, les alejó completamente de un mercado que se mantenía prisionero de las importaciones americanas.

(€/100 kg en cáscara)	Al día 5	Al día 15	Al día 25	Precio medio mensual
Almendra Largueta	106,00	99,17	99,17	101,45
Almendra Marcona	106,00	102,17	102,17	103,45
Almendra Comuna	60,00	60,00	57,10	59,03

3.9. VIÑEDO

3.9.1. SITUACIÓN DEL CAMPO

Los viñedos de nuestra Comunidad fueron dando sus primeros pasos por la fase de envero gracias a una meteorología calurosa y seca que hizo que se cumpliera su ciclo sin adelantos ni retrasos apreciables con respecto a un año medio.

La llegada del envero supone un cambio importante en cuanto a la sensibilidad del viñedo a las enfermedades criptogámicas y, en consecuencia, la estrategia de control de las mismas varía. Al irse acumulando azúcares en las bayas, éstas pierden sensibilidad al oidio y al mildiú, centrándose la estrategia de protección del cultivo casi exclusivamente contra la botrytis.

3.9.2. SITUACIÓN DEL MERCADO

Después de un mes de junio en el que se agilizaron las ventas, se pasó de nuevo a un ambiente de intranquilidad debido a una parada en las transacciones y a una disminución de los precios ofrecidos por las bodegas. Los datos con los que cuenta la Sección de Estadística confirman las bajadas en las cotizaciones ya que esta campaña la media ponderada hasta el mes de julio es de 13,50 €/cántara frente a los 23,50 €/cántara que se pagaron en la anterior.

4. GANADERÍA

4.1. VACUNO

La situación de equilibrio en el mercado del vacuno, heredada por julio de sus meses precedentes, se debía, como en otros sectores de la ganadería, a una oferta de reses aptas para sacrificio evidentemente menor que la existente en años anteriores en estas mismas fechas. Consecuencia de ello, el mercado afrontaba el futuro a corto plazo con un leve optimismo, consciente de la repercusión que las cotizaciones de comienzo de julio suelen tener sobre las de gran parte del verano.

A lo largo del mes se anotaron por fin algunas subidas que, aunque leves, y en la mayoría de las ocasiones parciales, ponían al mercado de las canales de vacuno bajo una nueva coyuntura. El verdadero origen de estas subidas, que llegaban en un periodo en el que no se consideran habituales, seguía radicando en la falta de efectivos que la crisis de rentabilidad del engorde de reses venía infligiendo al sector desde hacía ya dos años, y cuyas causas finales eran la caída del consumo y unas malas ventas a la exportación.

(€100 kilogramos en vivo)	Al día 5	Al día 15	Al día 25	Precio medio mensual
Terneros (para abasto)	217,29	219,08	220,42	218,93
Añojos (para abasto)	207,31	210,16	211,66	209,71
Leche de vaca (€100 litros)				27,00

4.2. OVINO

La llegada de julio posibilitó la formación de subidas generalizadas en el mercado de la carne de cordero, proporcionando una evidente posición de firmeza del lado de los productores que les permitía confiar en una cierta recuperación de este mercado durante el segundo semestre del año, recién comenzado por entonces. Mientras tanto, la evidencia de una producción ciertamente reducida y el deseo de recuperación de un consumo prácticamente ausente durante todo el año eran las razones esgrimidas para este incipiente cambio de tendencia.

Gracias a ello, las cotizaciones, aunque con algo de retraso, se situaron en las inmediaciones del nivel alcanzado en años anteriores durante estas mismas fechas, además, como la demanda parecía sin capacidad de evolucionar de forma positiva, a pesar de que las fechas eran propicias para ello, se interpretaron estas subidas como una reacción lógica a la evidente escasez de oferta existente.

El final de mes y el consiguiente deterioro en el consumo que supuso su llegada obligó al descenso en las cotizaciones en los animales de mayor peso que, por cierto, llamaron la atención por ser los primeros anotados desde el mes de abril. La falta de oferta seguía siendo decisiva para que los corderos lechales mantuvieran una mayor fortaleza en sus posiciones.

(€100 kg en vivo)	Al día 5	Al día 15	Al día 25	Precio medio mensual
Cordero lechal	305,50	360,50	417,00	361,00
Cordero recental	280,00	305,00	305,00	296,67
Cordero pascual	268,00	288,00	288,00	281,33
Cabrito lechal	430,00	510,00	510,00	483,33
Leche de oveja (€100 litros)				88,00
Leche de cabra (€100 litros)				52,00

4.3. PORCINO

El sector de la carne de porcino, parecía a la llega de julio, firmemente asentado en su época tradicional de precios máximos anuales. Las matanzas disminuían a medida que las cotizaciones escalaban posiciones, y la oferta poco a poco iba mermándose. En este doble camino descendente, la reducción de la producción parecía aventajar al recorte de las matanzas y, por tanto, no fue de extrañar que las cotizaciones aumentaran apreciablemente durante este mes. Este comportamiento alcista se veía amenazado únicamente por unas ventas a la exportación anuladas, a causa de un diferencial de precios entre el mercado exterior y el interior nada favorable y, por supuesto, por un consumo interno, que se manifestaba claramente menor que el de veranos anteriores.

Al finalizar el mes, la duda más generalizada entre los agentes de este sector era la de adivinar la duración de este periodo de máximos anuales, y es que la llegada de septiembre marca invariablemente el comienzo del descenso estacional de los precios de los cerdos cebados. La reducción de la producción, muy influenciada por el caluroso verano de 2009 en gran parte del país, favorecía la continuidad de los precios en esta su zona de máximos. Por el contrario, las grandes dificultades en las ventas de canales ya comentadas, ponían en serias dificultades su mantenimiento.

No es habitual que el precio de los lechones aumente durante las semanas centrales del verano, aunque en este atípico julio de 2009, la subida de 5 € parecía una lógica consecuencia de la gran escasez de efectivos que dos años seguidos de precios ruinosos habían producido, precisamente, en un momento de cierta animación de la demanda gracias a las cotizaciones relativamente elevadas que exhibía el ganado cebado.

	Al día 5	Al día 15	Al día 25	Precio medio mensual
Cerdo cebado (€100 kg en vivo)	130,00	135,00	135,00	133,33
Cerdo cebado (€100 kg en canal)	159,00	166,00	166,00	163,67
Lechón unidad (15 kg)	26,00	31,00	31,00	29,33

4.4. AVES Y HUEVOS

La cotización de los pollos cebados logró sumar algunas subidas que, aunque leves, la fueron acercando hacia su umbral mínimo de rentabilidad. Aunque, ciertamente, de una forma mucho más lenta de lo deseable para el sector productor.

Las cotizaciones de los huevos en todos sus gramajes mostraron alternativamente repeticiones y subidas, bajo un clima de evidente firmeza. Por otro lado, al descender la producción en los gramajes más altos sus precios ostentaron una mayor firmeza.

	Al día 5	Al día 15	Al día 25	Precio medio mensual
Pollo de granja (€100 kg en vivo)	97,00	103,00	103,00	101,00
Huevos de gallina cat. XL (€100 docenas)	141,00	143,00	143,00	142,33
Huevos de gallina cat. L (€100 docenas)	115,00	115,00	115,00	115,00

4.5. CONEJOS

Al no experimentar el consumo de carne de conejo ninguna variación apreciable con respecto a los meses anteriores sus cotizaciones, a pesar de contar con una oferta en evidente descenso, permanecieron estables.

(€/100 kg en vivo)	Al día 5	Al día 15	Al día 25	Precio medio mensual
Conejo	151,00	151,00	151,00	151,00