

C20 II

COYUNTURA AGRARIA MENSUAL

II | noviembre

Sección de Estadística
Servicio de Estadística y Registros Agrarios



**Gobierno
de La Rioja**

Agricultura, Ganadería
y Medio Ambiente

ÍNDICE

	RESUMEN DEL MES	1
1.	METEOROLOGÍA.....	3
2.	EVOLUCIÓN Y SITUACIÓN DE LOS EMBALSES	5
3.	CULTIVOS	6
	3.1 CEREALES.....	6
	3.2 FORRAJERAS.....	7
	3.3 PATATA	7
	3.4 REMOLACHA	7
	3.5 HORTALIZAS	8
	3.6 CHAMPIÑÓN Y SETAS.....	8
	3.7 FRUTAS.....	8
	3.8 ALMENDRAS	9
	3.9 VIÑEDO	9
4.	GANADERÍA	10
	4.1 VACUNO	10
	4.2 OVINO	10
	4.3 PORCINO	11
	4.4 AVES Y HUEVOS	11
	4.5 CONEJOS.....	11

RESUMEN DEL MES

Noviembre de 2011 fue un mes más cálido de lo que indican sus registros históricos. La mayor desviación se registró en las mínimas que superaron en 2,6 °C su valor medio esperado.

Aunque la cantidad total de lluvia recogida superó en casi un 20% a la esperada, su distribución fue muy irregular, ya que el 95% del total se acumuló durante los cinco primeros días del mes.

Las lluvias que cayeron durante los primeros días del mes fueron recibidas de forma óptima por los recientes sembrados de Rioja Media y Baja, a la vez que aseguraban una excelente finalización para una campaña que hasta entonces se había desarrollado bajo una severa sequía. Las precipitaciones de comienzos de mes dejarían paso a una meteorología de temperaturas suaves y de escasas lluvias, que impulsó el desarrollo de la campaña de siembra hasta su finalización, a la vez que favoreció la germinación de las semillas. A finales de mes eran muy pocas las hectáreas que quedaban por sembrar, observándose unas nascencias muy homogéneas, cuya fenología más avanzada correspondía a los campos de Rioja Baja.

El mercado de los cereales se desarrolló en noviembre bajo una actividad comercial muy reducida, derivada del elevado grado de incertidumbre que durante todo el mes existió en torno a la evolución a corto y medio plazo de los precios. Durante todo el mes, esta operatividad comercial reducida provocó situaciones y tendencias contradictorias entre mercados, de las que solo se podía deducir que se operaba bajo una gran volatilidad. Al finalizar el mes, la demanda apostaba por un futuro con precios a la baja y cesaba casi totalmente en su actividad de compra, dejando las cotizaciones del mercado nacional sin respaldo físico con el que poder contrastar su veracidad.

La llegada de las lluvias puso fin a una larga campaña de recolección de heno de alfalfa en campo que, atendiendo a las escasas variaciones registradas en los precios aplicados a los productores, podemos definir como tranquila.

Una amplia oferta de patata en Europa mantiene el precio de la nuestra sin posibilidad de cambio y con una venta difícil.

La cosecha de remolacha ha avanzado satisfactoriamente gracias a las lluvias caídas que han permitido una mejor extracción de las raíces.

Lo que para los cultivadores de alcachofas ha supuesto una ventaja por una producción de calidad, para los de crucíferas el ambiente cálido de este mes ha desembocado en el colapso del mercado por un exceso de oferta.

La cotización de setas y champiñones se ha revisado a la baja tras atravesar unas semanas de buenos precios, aunque no obstante siguen siendo mejores que los de las dos últimas campañas.

Los almacenistas de fruta han tratado de mantener unas ventas constantes a base de precios competitivos, con la esperanza de que en el año nuevo la demanda se anime y reactive el mercado.

Con la excepción de una ligera subida registrada a comienzos de mes, las cotizaciones de la almendra se mantuvieron estables, a un nivel claramente insuficiente para los agricultores.

Durante noviembre, y aunque el viñedo no había alcanzado todavía su fase de reposo invernal, pudieron observarse las primeras labores de pre poda, e incluso, aunque fuera de forma más excepcional, de poda definitiva.

La coyuntura en el mercado de las canales de vacuno se mantuvo durante todo el mes de noviembre invariable con respecto a lo que desde el mes de julio venía aconteciendo. La oferta permaneció reducida, y las ventas tuvieron la entidad suficiente para lograr mantener las cotizaciones con tendencia al alza.

El mercado del ovino siguió operando bajo un ambiente de gran firmeza, gracias a la muy reducida presencia en su oferta de corderos de cualquier peso. En concreto, al elevarse el precio medio de los lechales en el mercado local hasta un nivel medio de 75,13 €/unidad, se alcanzó la posición más alta de 2011. El sector despedía el mes esperando del próximo diciembre una reactivación del consumo de lechales asociado a las festividades navideñas.

Finalizaba noviembre en el mercado del porcino con un descenso total de tan sólo un céntimo en el precio del cerdo cebado. Un mínimo descenso que le convierte en el mejor mes de noviembre de los últimos años en este sector. En cuanto a los lechones para engorde, en este tramo final del ejercicio y desaparecida por saturación la demanda para sacrificio y consumo directo, era la demanda de los cebaderos la que realmente mantuvo los precios al alza.

La estabilidad en los precios de los pollos cebados se mantuvo gracias a un notable equilibrio entre su producción y consumo.

El mercado de los huevos anotó amplias subidas en los gramajes inferiores debido a una demanda para exportación y para consumo industrial muy activas.

La estabilidad fue dueña y señora de los precios en el mercado de la carne de conejo. Un sector siempre fijo a la evolución de su demanda, como última responsable del rumbo de los precios, en un periodo del año en el que lo habitual es que las cotizaciones desciendan.

1. METEOROLOGÍA

Logroño	T (°C)	TM (°C)	Tm (°C)	P (mm)	DP (días)
Noviembre 2011*	10,6	13,9	7,6	49	6
Noviembre valores estadísticos**	9,2	13,4	5,0	36	6

T= Tª media mensual; TM= Media mensual de las máximas diarias; Tm= Media mensual de las mínimas diarias.

P= Precipitación mensual; DP= días de precipitación superior a 1 mm.

*Elaboración propia a partir de los datos de la estación SIAR de Logroño-La Grajera.

**Datos facilitados por la Aemet para el Observatorio de Logroño-Agoncillo. Serie 1971-2000.

Logroño (valores extremos de noviembre)	Tª máxima absoluta 2011*	Tª mínima absoluta 2011*	Tª máxima absoluta histórica**	Tª mínima absoluta histórica**
Temperatura	19,4	-1,1	27,4	-8,2
Día	2-11-2011	30-11-2011	2-11-1996	25-11-1988

*Elaboración propia a partir de los datos de la estación SIAR de Logroño- La Grajera.

**Valores históricos extremos facilitados por la Aemet para el Observatorio de Logroño-Agoncillo.

PRECIPITACIONES MENSUALES ACUMULADAS EN 2011. ESTACIÓN DE LOGROÑO (LITROS/M²)

Ene.	Feb.	Mar.	Abr.	May.	Jun.	Jul.	Ago.	Sep.	Oct.	Nov.	Dic.	Total
23	57	95	140	176	199	218	223	253	264	286		

PRECIPITACIONES ACUMULADAS EN NOVIEMBRE EN OTROS OBSERVATORIOS DE LA RIOJA (MM)

Precipitaciones*	Noviembre 2011	Acumulado año agrícola 2010/11	Acumulado 2011
Agoncillo	38	85	266
Albelda de Iregua	39	103	314
Aldeanueva de Ebro	62	72	314
Alfaro	73	94	340
Arenzana de Abajo	56	107	330
Ausejo	57	93	323
Autol	56	84	285
Calahorra	58	94	280
Casalarreina	52	74	281
Cervera (Cabretón)	66	90	314
Foncea	63	88	370
Igea	48	67	352
Leiva	49	68	325
Logroño (La Grajera)	49	87	286
Pazuengos	115	181	635
Rincón de Soto	58	76	328
San Vicente de la Sonsierra	83	110	391
Santa Engracia de Juberba	61	108	311
Santo Domingo de la Calzada	55	81	380
Uruñuela	50	84	327
Villar de Torre	66	125	482

Fuente: SIAR.

*Elaboración propia a partir de los datos facilitados por el SIAR de sus estaciones.

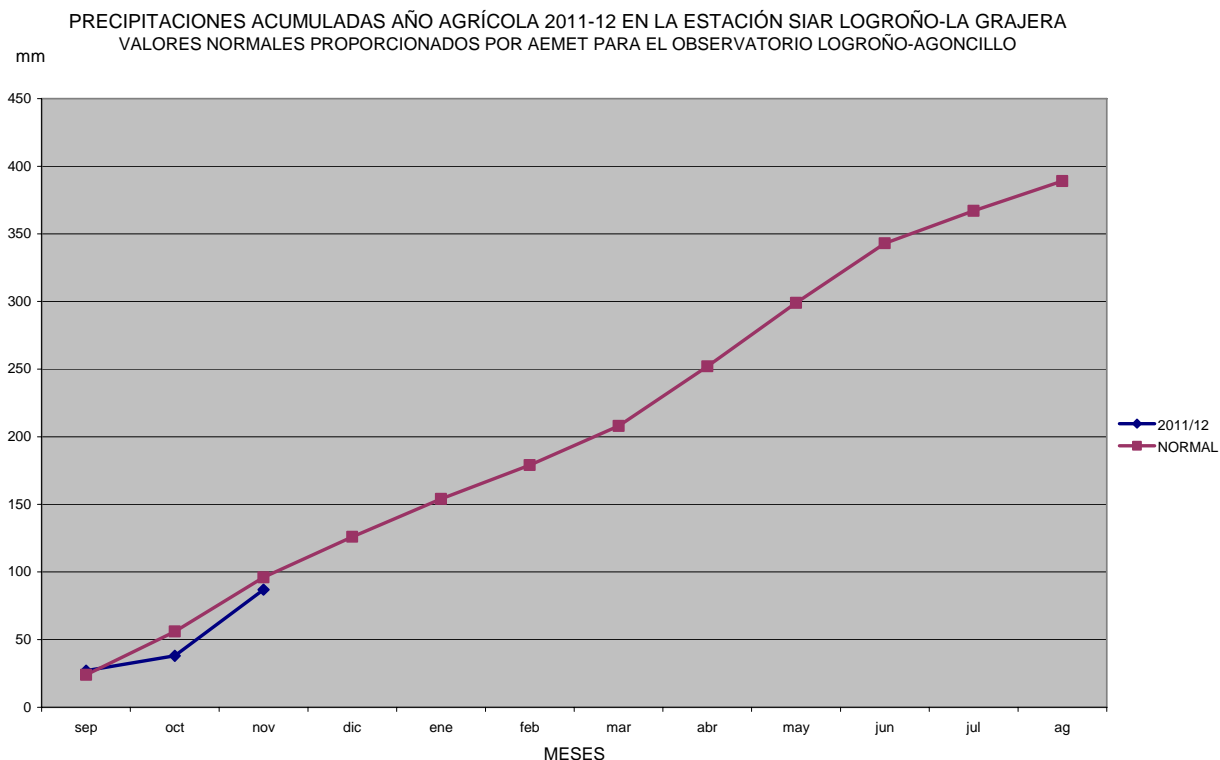

Noviembre de 2011 fue un mes más cálido de lo que indican sus registros históricos. En concreto, su temperatura media mensual superó en 1,4 °C su valor medio. La mayor desviación se registró en las mínimas que superaron en 2,6 °C su valor medio esperado.

Aunque la cantidad total de lluvia recogida superó en casi un 20% a la esperada, su distribución fue muy irregular, ya que el 95% del total se acumuló durante los cinco primeros días del mes.

2. EVOLUCIÓN Y SITUACIÓN DE LOS EMBALSES

La situación de los embalses a día 31 de octubre fue la siguiente:

Mansilla.....	10.836.000 m ³	(16,00%)
González-Lacasa.....	3.886.000 m ³	(11,80%)
Pajares.....	9.686.000 m ³	(27,52%)
TOTAL.....	24.408.000 m³	(17,97%)

La situación de los embalses a día 30 de noviembre ha sido la siguiente:

Mansilla.....	12.994.000 m ³	(19,18%)
González-Lacasa.....	5.624.000 m ³	(17,08%)
Pajares.....	10.562.000 m ³	(30,01%)
TOTAL.....	29.180.000 m³	(21,48%)

Por tanto, el nivel medio de los embalses se encuentra al 21,48%, frente al 17,97% del 31 de octubre.

Noviembre 2011	Mansilla		González-Lacasa		Pajares		Total	
	hm ³	%	hm ³	%	hm ³	%	hm ³	%
4 de noviembre	10,688	15,78	3,837	11,65	9,500	26,99	24,025	17,68
11 de noviembre	11,853	17,50	4,830	14,67	10,276	29,20	26,959	19,84
18 de noviembre	12,488	18,44	5,105	15,50	10,450	29,69	28,043	20,64
25 de noviembre	12,876	19,01	5,495	16,69	10,548	29,97	28,919	21,29
30 de noviembre	12,994	19,18	5,624	17,08	10,562	30,01	29,180	21,48

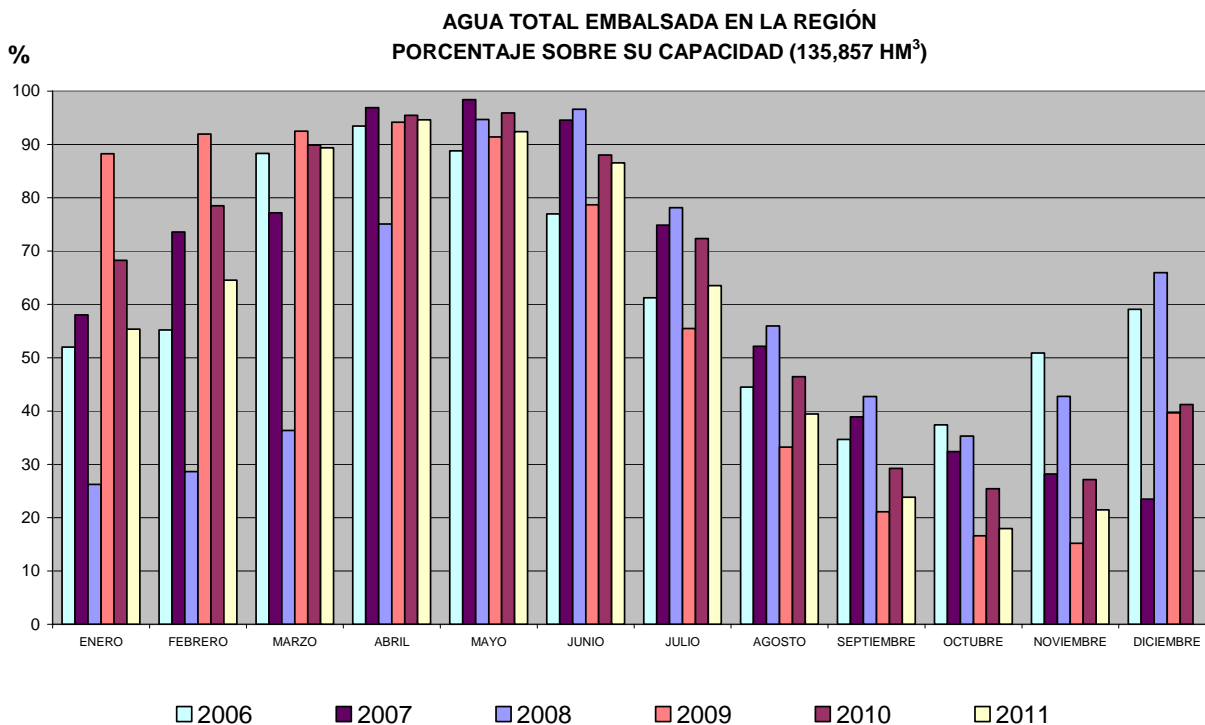

3. CULTIVOS

3.1. CEREALES

SITUACIÓN DE CAMPO

Las lluvias que cayeron durante los primeros días del mes fueron recibidas de forma óptima por los recientes sembrados de Rioja Media y Baja, a la vez que aseguraban una excelente finalización para una campaña que hasta entonces se había desarrollado bajo una severa sequía. En Rioja Alta, estas primeras lluvias de noviembre permitieron que se generalizara la siembra de los cereales de invierno, augurándose una superficie similar a la del año pasado, a pesar de los elevados precios de los abonos y del gasóleo.

Las abundantes precipitaciones de comienzos de mes darían paso a una meteorología de temperaturas suaves y de escasas lluvias, que impulsó el desarrollo de la campaña de siembra hasta su finalización, a la vez que favoreció la germinación de las semillas. La actividad en campo se mantuvo durante todo el mes muy elevada, apurándose las jornadas en tareas de preparación del terreno, o también, aunque de forma más minoritaria, en el abonado de los campos ya nacidos y en los primeros tratamientos herbicidas.

A finales de mes eran muy pocas las hectáreas que quedaban por sembrar, observándose unas nascencias muy homogéneas, cuya fenología más avanzada correspondía a los campos de Rioja Baja. En la Alta, sus sembrados, efectuados en fechas posteriores a los de la mitad más oriental de la Comunidad, no alcanzaban por entonces un desarrollo similar.

SITUACIÓN DEL MERCADO

El mercado de los cereales se desarrolló en noviembre bajo una actividad comercial muy reducida, derivada del elevado grado de incertidumbre que durante todo el mes existió en torno a la evolución a corto y medio plazo de los precios. Al respecto, se anunciaba una buena disponibilidad de trigo en el mercado mundial gracias a la abundante oferta de los países ribereños del Mar Negro, aunque se auguraban, contrariamente a lo que se podría pensar, unas cotizaciones firmes gracias a que el maíz disfrutaba por entonces de unos precios elevados. La escasa oferta que se pronosticaba a escala mundial de este cereal de primavera elevaba sus precios en los mercados de futuros por encima de los del trigo, alcanzando por aquellos días valores nunca conocidos en la Bolsa de Chicago. En cuanto a la cebada, el mutismo del mercado fue casi absoluto, aunque, como las cotizaciones del resto de los cereales no cedieron demasiado, su posición se mantuvo firme.

Durante todo el mes, esta operatividad comercial reducida hizo que se produjeran situaciones y tendencias contradictorias entre mercados, de las que solo se podía deducir que se operaba bajo una gran volatilidad. Con respecto a la cebada, sorprendía la retención que ejercían los productores, aunque esta situación podía ser también consecuencia de las abundantes ventas de comienzo de campaña. Por su parte, el trigo, siempre pendiente de las llegadas a puerto del grano de importación, seguía anotando ligeras subidas en las lonjas oficiales, mientras que el maíz, con muchas posibilidades de evolucionar a la baja debido a la presión creciente del género francés, quedaba finalmente con precios estables.

Al finalizar el mes, la demanda apostaba por un futuro con precios a la baja y cesaba casi totalmente en su actividad de compra, dejando las cotizaciones del mercado nacional sin respaldo físico con el que poder contrastar su veracidad.

(€/100 kg)	Al día 5	Al día 15	Al día 25	Precio medio mensual
Trigo	19,80	19,80	19,30	19,63
Cebada	18,30	18,30	18,30	18,30
Maíz: 14%*	s. c.	s. c.	s. c.	s. c.

*Precio salida almacén mayorista sin IVA.

3.2. FORRAJERAS

La llegada de las lluvias puso fin a una larga campaña de recolección de heno de alfalfa en campo que, atendiendo a las escasas variaciones registradas en los precios aplicados a los productores, podemos definir como tranquila. El elevado valor de compra de los cereales y unas ventas animadas hacia la exportación permitieron superar en gran parte el vacío de demanda que se padece desde hace años en el mercado español.

(€/100 kg)	Al día 5	Al día 15	Al día 25	Precio medio mensual
Heno de alfalfa*	S. C.	S. C.	S. C.	S. C.

*Precio salida almacén mayorista sin IVA.

3.3. PATATA

Las dificultades para comercializar la patata con destino a fresco han continuado este mes. El aumento de producción en España y en toda Europa son las causantes de esta situación de bajos precios percibidos por el agricultor. No obstante, desde los principales países productores se ha advertido que las condiciones en que fueron cosechadas las patatas no fueron en algunos casos las más idóneas por un exceso de calor tanto en el arranque como en el inicio del almacenaje, lo que está causando ahora problemas en la conservación. Esto puede derivar en una mayor celeridad por deshacerse del tubérculo peor conservado, provocando un exceso de oferta aún más abultado en estos primeros meses de comercialización. Por tanto, los precios de la patata en nuestra región no han variado y no es de esperar que remonten en los próximos meses, pero cabe la posibilidad de cierta mejora pasado el invierno, cuando la oferta global presione un poco menos.

Entre la patata con destino a industria, se siguen manejando las entregas con cierto retraso, pero en general se están cumpliendo los compromisos.

(€/100 kg)	Al día 5	Al día 15	Al día 25	Precio medio mensual
Agria	7,00	7,00	7,00	7,00

3.4. REMOLACHA

La ISO (International Sugar Organization) ha estimado para esta campaña una producción mundial de 172,2 millones de t de azúcar, lo que supondría un incremento de 7 millones de t respecto a la última campaña, y es que, a excepción de Brasil, el resto de los principales países productores de remolacha y caña de azúcar van a registrar incrementos de cosecha. Por su parte, se ha estimado un crecimiento del consumo para 2011/2012 superior al 2%, alcanzando los 167,7 millones de t. Este excedente de producción, que se situaría en 4,5 millones de t (frente a los 1,2 millones de t del 2010/2011), supone un alivio en los mercados de futuros, que han visto rebajada la tensión y el precio.

Europa no es una excepción al aumento de producción mundial, y se situaría sobre los 18,3 millones de t de azúcar, lo que supone un incremento del 15% respecto a la última campaña.

Entretanto, ha continuado la recolección de remolacha en nuestra región que, gracias a la llegada de lluvias a los campos de Rioja Alta, ha podido ejecutarse con unas condiciones del suelo más idóneas y evitar de esta manera la rotura de las raíces durante su extracción. La cosecha ha progresado por tanto rápidamente, alcanzando las 33.000 t recolectadas durante este mes, descontado el 13,12% de impurezas y con una riqueza media de 17,54º polarimétricos. Con un incremento de superficie del 6%, un aumento del rendimiento y una polarización media elevada, se están confirmando los números de récord para esta campaña.

3.5. HORTALIZAS

El ambiente cálido de todo el mes de noviembre ha influido en el desarrollo fenológico de las hortalizas de esta época. Las crucíferas, que necesitan de temperaturas más suaves para obtener una óptima calidad y un desarrollo más lento, han ido adelantándose a sus programaciones en más de 15 días, provocando un colapso en los mercados. Las coliflores han salvado el mes con ventas sin precio en muchos casos, precio que a la postre se ha situado sobre los 4,20 € la docena, un 35% menos que el mes pasado. Los bróculis también han rebajado su precio respecto al último mes, pero una parte de la cosecha se ha enviado a industria, lo que ha permitido aliviar un poco la situación. La colocación de repollo en los mercados también se ha visto afectada por su abundancia y la falta de consumo.

Ante esta tesitura, la hortaliza que ha salido más reforzada ha sido la alcachofa. Efectivamente el tiempo ha sido beneficioso para este cultivo, con una ausencia de heladas importantes, lo que está permitiendo una mayor brotación de las plantas y está dejando una alcachofa de calidad que se está prolongando durante todo el otoño.

La cosecha de zanahoria con destino a industria ya comenzó a finales de octubre y va desarrollándose con normalidad.

(€/kg)	Al día 5	Al día 15	Al día 25	Precio medio mensual	Conversión
Borraja	0,30	0,30	0,30	0,30	
Cardo (€/ud.)	-	1,65	1,50	1,58	1 ud.= 6 kg
Acelga amarilla	0,35	0,35	0,35	0,35	
Acelga verde	0,30	0,30	0,30	0,30	
Lechuga rizada (€/doc.)	2,00	1,70	1,70	1,80	1 doc.= 4 kg
Lechuga h. roble (€/doc.)	2,40	-	-	-	1 doc.= 3 kg
Lechuga romana (€/doc.)	2,40	-	-	-	1 doc.= 8 kg
Escarola (€/doc.)	6,50	6,50	6,50	6,50	1 doc.= 8,4 kg
Coliflor (€/doc.)	s.p.	4,20	4,20	4,20	1 doc.= 22 kg
Bróculi	0,30	0,30	0,30	0,30	
Repollo Hoja Rizada	0,17	0,16	0,16	0,16	
Romanescu (€/doc.)	-	6,00	6,00	6,00	1 doc.= 20 kg
Alubia pocha	2,80	-	-	-	
Apio (€/ud.)	0,20	0,20	0,20	0,20	1 ud.= 1 kg
Alcachofa (€/doc.)	2,25	1,60	1,50	1,78	1 doc.= 2 kg

3.6. CHAMPIÑÓN Y SETAS

La falta de seta silvestre ha ayudado a mantener un buen precio de la seta y el champiñón cultivado durante buena parte de octubre y de noviembre, pero una vez superado el incremento de demanda y con una producción que también ha ido en aumento, los precios han tendido a revisarse a la baja hasta situarse en los niveles de meses anteriores.

En cualquier caso, los síntomas de mejoría en este sector siguen siendo palpables. El precio medio del champiñón en este mes ha resultado un 9% mayor que en el mismo mes de 2010 y un 32% superior que en el de 2009, recuperando los precios que se pagaban en 2008. Algo similar ha ocurrido con las setas, que con 2,33 €/kg es un 9% superior al precio de 2010, y un 3% superior al de 2009.

(€/100 kg)	Al día 5	Al día 15	Al día 25	Precio medio mensual
Champiñón granel	130,00	120,00	120,00	123,33
Pleurotus granel	270,00	220,00	210,00	233,33

3.7. FRUTAS

Los destinos que en los últimos años han funcionado como una vía de salida para la pera de los principales países productores, caso de Rusia para la Conferencia y de Grecia para la Blanquilla, no han comenzado

aún a reclamar grandes partidas de fruta, por lo que las salidas de género de estos países se han derivado hacia otros mercados.

En el caso de nuestro país, la lenta venta al exterior y la entrada de pera de procedencia belga fundamentalmente han mantenido un mercado estático y pesado que solo ha logrado una salida estable desde los almacenes a base de ceder algunos céntimos en las negociaciones.

Esta situación no deja de ser normal para esta época, en la que los almacenes centran sus ventas sobre las segundas vueltas, aunque no obstante el mayor volumen europeo de existencias ha podido acentuar la baja actividad de este periodo.

Pera (€/100 kg)	Al día 5	Al día 15	Al día 25	Precio medio mensual
Conferencia DOP	40,00	40,00	40,00	40,00
Conferencia	35,00	35,00	35,00	35,00
Blanquilla DOP	35,00	35,00	31,00	33,67
Blanquilla	30,00	30,00	27,00	29,00
Zumo	6,00	6,00	7,00	6,33
Williams (industria)	22,00	-	-	-

Precios percibidos por el agricultor.

Manzana (€/100 kg)	Al día 5	Al día 15	Al día 25	Precio medio mensual
Grupo Golden (70+)	28,00	28,00	28,00	28,00
Grupo Gala (70+)	35,00	35,00	35,00	35,00
Starking y rojas (70+)	28,00	28,00	28,00	28,00

Precios percibidos por el agricultor.

3.8. ALMENDRAS

Con la excepción de una ligera subida registrada a comienzos de mes, las cotizaciones de la almendra se mantuvieron estables, a un nivel claramente insuficiente para los agricultores. El aumento de la demanda de almendra de calidad para su consumo asociado a las festividades navideñas permitió este ligero avance de las cotizaciones en una campaña como la de 2011 muy condicionada por la sequía. Es también destacable el gran aumento de las importaciones de almendra americana durante este año 2011.

(€/100 kg en cáscara)	Al día 5	Al día 15	Al día 25	Precio medio mensual
Almendra Largueta	65,00	70,00	70,00	68,33
Almendra Marcona	80,00	83,00	83,00	82,00
Almendra Comuna	55,00	60,00	60,00	58,33

3.9. VIÑEDO

A comienzos del mes de noviembre, el Consejo Regulador de la DOC Rioja hizo público el balance final de la cosecha de 2011. En él se destaca, como resultado de la intensa sequía que tuvieron que padecer los viñedos durante todo su ciclo, un descenso apreciable del rendimiento medio. Como consecuencia positiva de esta meteorología seca, el cultivo se desarrolló sin sufrir daños apreciables a causa de las enfermedades criptogámicas. Finalmente, debido a la excelente sanidad de la uva, se auguraba en él la consecución de unos excelentes vinos.

También durante noviembre, y aunque el viñedo no había alcanzado todavía su fase de reposo invernal, pudieron observarse las primeras labores de pre poda, e incluso, aunque fuera de forma más excepcional, de poda definitiva.

4. GANADERÍA

4.1. VACUNO

La coyuntura en el mercado de las canales de vacuno se mantuvo durante todo el mes de noviembre invariable con respecto a lo que desde el mes de julio venía aconteciendo. Así, la oferta permaneció reducida, tanto para ganado cruzado como frisón, y las ventas, sumadas las destinadas al mercado nacional y a la exportación, tuvieron la entidad suficiente para lograr mantener las cotizaciones con tendencia al alza. Como consecuencia positiva de estas subidas, los ganaderos comenzaron a poder acceder a unos precios de venta que por fin igualaron a sus costes de producción.

Parecía entonces claro que el crecimiento de las ventas de canales fuera de nuestras fronteras había conseguido ocultar casi totalmente el descenso de las destinadas al mercado nacional, y que, además, el elevado precio que había alcanzado esta carne, y que había recortado un elevado porcentaje de la tasa de consumo interno, comenzaba a amenazar el flujo exportador y, en consecuencia, también a debilitar la posición de los ganaderos.

(€100 kg en vivo)	Al día 5	Al día 15	Al día 25	Precio medio mensual
Terneros (para abasto)	250,10	252,89	255,20	252,73
Añojos (para abasto)	244,32	248,10	251,60	248,01
Leche de vaca (€100 litros)				34,00

4.2. OVINO

El mercado del ovino siguió operando bajo un ambiente de gran firmeza gracias a la muy reducida presencia en su oferta de corderos de cualquier peso. Como además esta situación no tenía capacidad de variación a corto plazo, las cotizaciones, a pesar de la altura a la que habían llegado, aún tendrían recorrido al alza. En concreto, al elevarse el precio medio de los lechales en el mercado local hasta un nivel medio de 75,13 €/unidad, se alcanzó su nivel más alto de 2011.

La escasez de corderos de cualquier tipo, que desde hacía muchos meses era el factor más influyente en la coyuntura de este mercado, se hizo más evidente en noviembre, gracias a un periodo de elevado consumo asociado a diferentes festividades. Debido a ello, los ganaderos mantuvieron sus exigencias de precio y presionaron por lograr, sobre todo en los tipos pesados, nuevas subidas.

A finales de mes, los descensos harían acto de presencia, aunque afortunadamente afectando solo a los tipos de mayor peso. Esta situación se produjo bajo la influencia decisiva de contar con un consumo en descenso, que sufría las consecuencias de tener que operar bajo los precios más elevados del año, y por una oferta que, ante su evidente escasez, se complementaba con animales de importación, de escasa calidad y bajo precio. El sector despedía el mes esperando del próximo diciembre una reactivación del consumo de lechales asociado a las festividades navideñas. En consecuencia, se apostaba por la prolongación de la fase actual de estabilidad de los precios, a la vez que la producción, sobre todo de los corderos de más peso, no tendría muchas posibilidades de recuperación si la demanda navideña de lechales se comportaba según lo esperado.

(€100 kg en vivo)	Al día 5	Al día 15	Al día 25	Precio medio mensual
Cordero lechal	541,00	563,00	563,00	555,67
Cordero recental	400,00	415,00	410,00	408,33
Cordero pascual	377,00	392,00	387,00	385,33
Cabrito lechal	570,00	580,00	550,00	566,67
Leche de oveja (€100 litros)				97,00
Leche de cabra (€100 litros)				62,00

4.3. PORCINO

El mes de noviembre de 2011 se cerró, tras una dura lucha entre oferta y demanda, con unos precios prácticamente estables. Finalizaba así este siempre difícil mes, con un descenso total de tan sólo un céntimo en el precio del cerdo cebado. Un mínimo descenso que le convierte en el mejor mes de noviembre de los últimos años en este sector. Las excepcionales ventas a la exportación hacia China y Rusia, frente a un consumo nacional que permaneció lento y apático, fueron las verdaderas responsables de estas semanas de casi absoluta estabilidad, que coincidieron, además, con un momento de oferta estacionalmente elevada.

Si en el mercado del cebado hemos visto cómo en noviembre de 2011 la evolución de sus cotizaciones contradecía su tradicional tendencia estacional a la baja, en el del lechón, las subidas anotadas durante todo el mes devolvieron a sus precios sobre la senda de la habitual coyuntura alcista de finales de año. En este tramo final del ejercicio y desaparecida por saturación la demanda para sacrificio, era la demanda de los cebaderos la que realmente mantuvo los precios al alza.

	Al día 5	Al día 15	Al día 25	Precio medio mensual
Cerdo cebado (€100 kg en vivo)	124,00	123,00	123,33	123,33
Cerdo cebado (€100 kg en canal)	152,00	151,00	151,00	151,33
Lechón unidad (15 kg)	26,00	31,00	32,00	29,67

4.4. AVES Y HUEVOS

La estabilidad en los precios de los pollos cebados se mantuvo gracias a un notable equilibrio entre su producción y consumo.

El mercado de los huevos anotó amplias subidas en los gramajes inferiores debido a una demanda para exportación y para consumo industrial muy activas.

	Al día 5	Al día 15	Al día 25	Precio medio mensual
Pollo de granja (€100 kg en vivo)	119,00	119,00	119,00	119,00
Huevos de gallina cat. XL (€100 docenas)	153,00	153,00	153,00	153,00
Huevos de gallina cat. L (€100 docenas)	93,00	103,00	106,00	100,67

4.5. CONEJOS

La estabilidad fue dueña y señora de los precios en el mercado de la carne de conejo. Un sector siempre fijo a la evolución de su demanda, como última responsable del rumbo de los precios, en un periodo del año en el que lo habitual es que las cotizaciones desciendan.

(€100 kg en vivo)	Al día 5	Al día 15	Al día 25	Precio medio mensual
Conejo	210,00	210,00	210,00	210,00