

coy.

coyuntura
agraria

2017
sep.

Servicio de Estadística y Registros Agrarios
Sección de Estadística y Estudios
www.larioja.org/agricultura



**Gobierno
de La Rioja**

Agricultura, Ganadería
y Medio Ambiente

ÍNDICE

	RESUMEN DEL MES	3
1.	METEOROLOGÍA	5
2.	EVOLUCIÓN Y SITUACIÓN DE LOS EMBALSES	13
3.	CULTIVOS.....	14
3.1	CEREALES.....	14
3.2	FORRAJERAS.....	14
3.3	PATATA.....	15
3.4	REMOLACHA	15
3.5	HORTALIZAS.....	15
3.6	CHAMPIÑÓN Y SETAS	16
3.7	FRUTAS	18
3.8	ALMENDRAS.....	20
3.9	VIÑEDO.....	20
4.	GANADERÍA	22
4.1	VACUNO	22
4.2	OVINO.....	22
4.3	PORCINO	23
4.4	AVES Y HUEVOS	24
4.5	CONEJOS.....	24

RESUMEN DEL MES

METEOROLOGÍA

Las características más destacables de la meteorología del mes de septiembre de 2017 han sido la escasez de precipitaciones acumuladas en su transcurso y el dominio de unas temperaturas inferiores a lo esperado.

CULTIVOS

Las lluvias que llegaron hasta nuestra comunidad en los últimos días del mes de agosto permitieron que a comienzos de septiembre se desarrollaran las primeras labores preparatorias para la siembra de los **cereales** de invierno. Unas labores pronto interrumpidas por la continuidad de la sequía. Ante esta falta de actividad, el comienzo de la cosecha de girasol durante la segunda quincena del mes representa el hecho más destacable en cuanto a la actividad en campo de este sector.

La única especie que logró algún avance significativo en los **mercados cerealistas** fue la cebada, ya que tanto la retención ejercida por los productores como el descenso esperado de la disponibilidad de cereal a escala mundial lo posibilitaron.

La llegada del mes de septiembre anunció la proximidad de la finalización de la actividad en campo en el **sector forrajero**. Una actividad que se venía desarrollando desde abril. Mientras tanto, en la vertiente comercial quedaba bien patente que eran sólo los compradores nacionales los que mantenían una actividad apreciable.

El aumento de la producción europea de **patata** y el adelanto de la cosecha han generado un mal inicio en la campaña de comercialización, haciendo que no se lleguen a cubrir los costes de producción en su venta.

El cultivo de la **remolacha** ha afrontado las últimas semanas antes de iniciar su cosecha con optimismo gracias a las lluvias caídas a finales de agosto y a la prórroga concedida en la disponibilidad de agua de riego.

El primer mes de carácter fresco de los últimos meses ha permitido ralentizar y prolongar el cultivo de **hortalizas** de verano, así como obtener una abundante y buena cosecha de pimientos rojos en Rioja Alta y un escalonado inicio de la campaña de coliflor en Rioja Baja.

Las condiciones ambientales también han sido propicias para el desarrollo de las **setas** en los cultivos, haciendo crecer la oferta por encima de las necesidades de la demanda y marcando una tendencia bajista que ha dejado un precio medio muy por debajo al habitual para este mes. Mientras, los cultivadores de **champiñón** para industria han ido realizando las entregas de las primeras floradas de la campaña a las fábricas.

Los anaqueles de los mercados han mostrado gran variedad de **fruta** durante este mes. Por un lado, las de pepita, con presencia mayoritaria de las variedades más veraniegas, que van dejando paso a la Conferencia y la Blanquilla; por otro, las de hueso en el final de sus campañas, con precios en descenso a pesar de la ampliación de los cupos de retirada de melocotones, y una ciruela que se ve arrastrada por estos. Pero también, con la presencia de otras frutas como melones, sandías, higos, uva de mesa y cítricos, mayoritariamente procedentes de fuera de la región, que compiten por el mismo espacio con los principales cultivos locales.

De forma lenta y paulatina, y también algo adelantada en fechas con respecto a campañas anteriores, la cosecha de **almendra** fue generalizándose en nuestra comunidad. En los mercados que operan con este fruto seco, se ofrecieron precios a la baja consecuencia de movimientos especulativos en la demanda.

A comienzos de septiembre de 2017 se registraron las primeras entradas en bodega de uvas blancas recogidas en Rioja Media, a la vez que en la Baja se continuaba con la recolección de las variedades tintas. A mediados de mes, las tareas de **vendimia** se extendían por toda nuestra comunidad, cerrándose de forma definitiva y oficial el día 30 de septiembre.

En cuanto al **mercado del vino**, el precio medio ponderado del vino tinto a granel con DOC Rioja de la cosecha 2016 que consta en la Sección de Estadística hasta la fecha es de 24,71 €/cántara.

GANADERÍA

El mercado de las canales de **vacuno** abundó durante el mes de septiembre en la tendencia ligeramente alcista que mostraron sus precios en el anterior mes de agosto, y que benefició de forma más clara en su tramo final a las hembras cruzadas.

Los precios de los **corderos** pesados encadenaron durante el mes de septiembre cuatro semanas de subidas consecutivas, a pesar de que los días de mayor actividad de su demanda exterior hubieran pasado.

Después de ocho meses consecutivos de precios al alza, septiembre inauguró en el mercado del **porcino** una fase bajista en las cotizaciones que sufrieron en su transcurso unos severos descensos, tanto en el precio del kilo en vivo de cerdo cebado como en el valor de sus canales y despieces.

Los precios de los **lechones** permanecieron estables durante todo el mes de septiembre, gracias a una oferta menguante, en comparación con la muy abundante del anterior mes de agosto.

La llegada de septiembre no consiguió anular los descensos que de forma acusada se habían anotado durante el anterior mes de agosto en el precio del **pollo** cebado.

El mercado de los **huevos** arrojó un resultado positivo, gracias a una coyuntura de mercado en la que la demanda superó con creces a su producción.

La subida anotada durante la última semana de septiembre elevó el precio del kilo de **conejo** cebado hasta su nivel máximo anual, por encima del coste estimado de producción.

1. METEOROLOGÍA

Logroño	T (°C)	TM (°C)	Tm (°C)	P (mm)	DP (días)
Septiembre 2017*	17,1	23,4	11,8	6	2
Septiembre valores estadísticos SIAR*	18,5	25,0	13,0	25	4
Septiembre valores estadísticos Aemet**	19,3	25,8	12,9	26	4

T= Tª media mensual; TM= Media mensual de las máximas diarias; Tm= Media mensual de las mínimas diarias.

P= Precipitación mensual; DP= días de precipitación superior a 1 mm.

*Elaboración propia a partir de los datos de la estación SIAR de Logroño-La Grajera. Valores estadísticos serie 2005-2016.

**Datos facilitados por la Aemet para el Observatorio de Logroño-Agoncillo. Serie 1981-2010.

LOGROÑO * (Valores extremos septiembre)	Tª máxima absoluta 2017	Tª mínima absoluta 2017	Tª máxima absoluta histórica	Tª mínima absoluta histórica
Temperatura	30,4	6,4	36,4	4,3
Día	5 de septiembre 2017	17 de septiembre 2017	4 de septiembre 2016	28 de septiembre 2007

*Elaboración propia a partir de los datos de la estación SIAR de Logroño-La Grajera. Valores extremos SIAR. Serie 2005-2016.

LOGROÑO * (Valores extremos septiembre)	Tª máxima absoluta 2017	Tª mínima absoluta 2017	Tª máxima absoluta histórica	Tª mínima absoluta histórica
Temperatura	30,4	6,4	39,0	3,0
Día	5 de septiembre 2017	17 de septiembre 2017	7 de septiembre 1988	28 de septiembre 1993

*Valores históricos extremos facilitados por la Aemet para el Observatorio de Logroño-Agoncillo.

PRECIPITACIONES MENSUALES ACUMULADAS EN 2017. ESTACIÓN DE LOGROÑO (LITROS/M²)

Ene.	Feb.	Mar.	Abr.	May.	Jun.	Jul.	Ago.	Sep.	Oct.	Nov.	Dic.	Total
37	66	98	104	179	221	237	273	279				

PRECIPITACIONES ACUMULADAS EN SEPTIEMBRE EN OTROS OBSERVATORIOS DE LA RIOJA (MM)

Estaciones	Septiembre 2017	Acumulado 2017	Acumulado año agrícola 2016/17
Agoncillo	7	345	7
Albelda de Iregua	9	283	9
Aldeanueva de Ebro	6	303	6
Alfaro	6	317	6
Arenzana de Abajo	13	274	13
Ausejo	8	330	8
Casalarreina	9	275	9
Cervera (Cabretón)	5	279	5
Foncea	7	275	7
Igea	5	232	5
Leiva	5	224	5
Logroño (La Grajera)	6	279	6
Pazuengos	15	371	15
Quel	5	382	5
Rincón de Soto	9	298	9
San Vicente de la Sonsierra	8	372	8
Santa Engracia de Jubera	10	376	10
Santo Domingo de la Calzada	7	286	7
Uruñuela	9	288	9
Villar de Torre	13	374	13

Fuente: Elaboración propia a partir de los datos facilitados por el SIAR de sus estaciones.

Precipitaciones acumuladas en el año agrícola 2017-2018 en la estación SIAR Logroño-La Grajera
Valores estadísticos para la estación. Serie 2005-2016

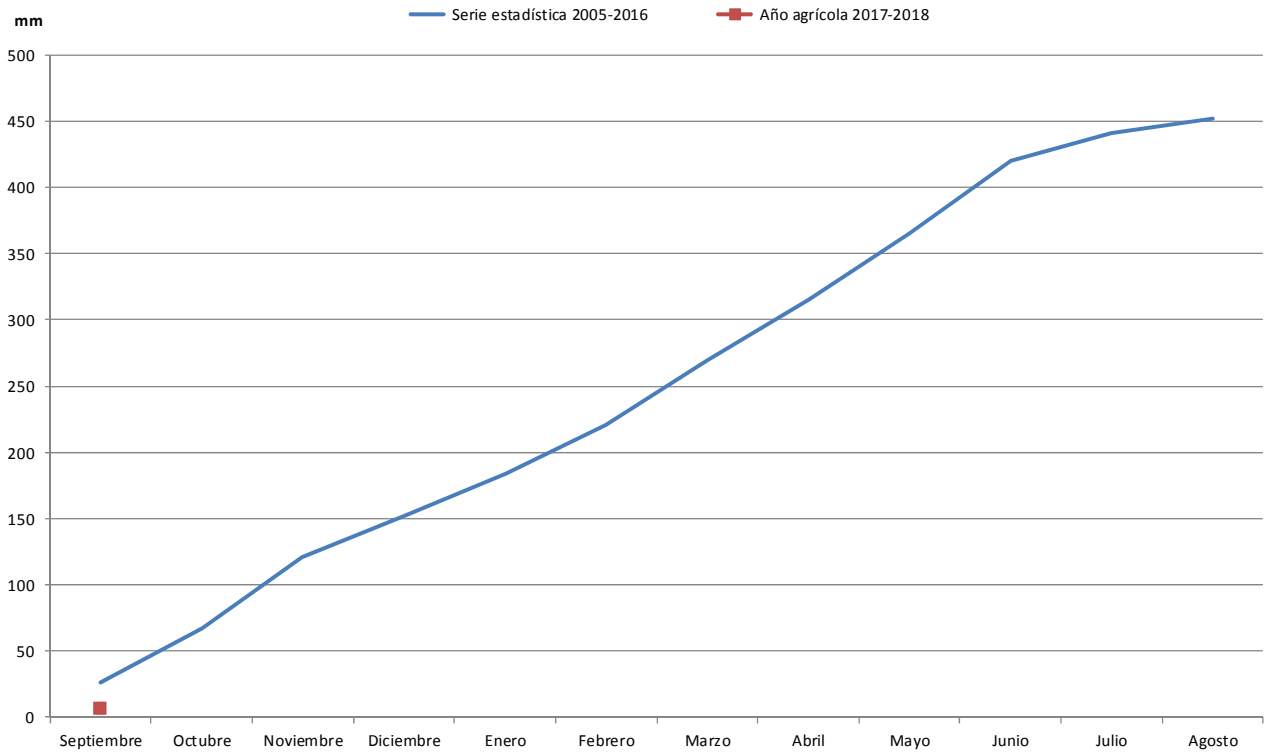

Precipitación mensual recogida en la estación SIAR de Logroño-La Grajera. Año 2017
Valores estadísticos para la estación. Serie 2005-2016

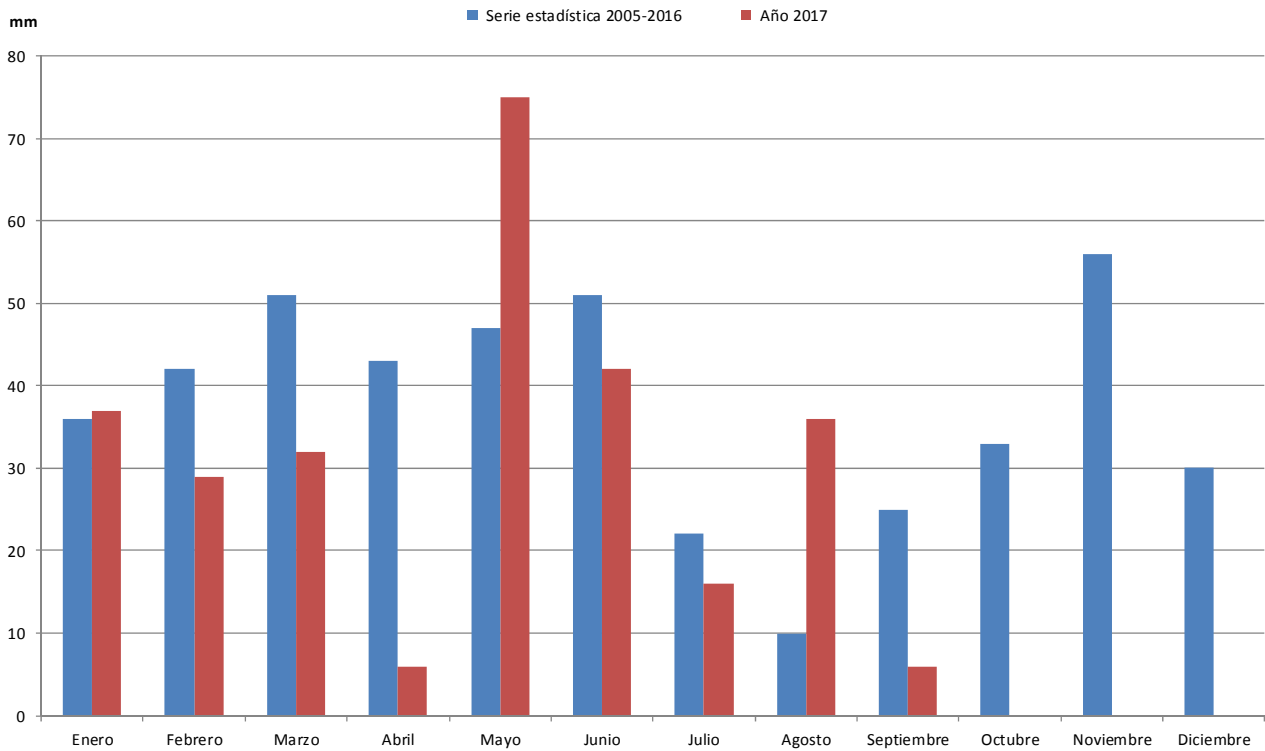

Las características más destacables de la meteorología del mes de septiembre de 2017 han sido la escasez de precipitaciones acumuladas en su transcurso y el dominio de unas temperaturas inferiores a lo esperado.

Con respecto a las temperaturas y atendiendo a los datos de la estación Logroño-La Grajera, se advierte que las medias mensuales quedaron claramente por debajo del nivel marcado por sus valores estadísticos, especialmente en las máximas, que obtuvieron una desviación negativa de 1,6 °C.

Las precipitaciones acumuladas en este mes de septiembre, que inaugura el año agrícola 2017-2018, fueron en todas las estaciones riojanas del SIAR inferiores a lo calculado mediante sus registros históricos. Un hecho especialmente negativo en un mes ya de por sí seco, que recordemos constituye junto con julio y agosto, el trimestre menos lluvioso del año en nuestra comunidad.

Observando la tabla adjunta vemos cómo las únicas estaciones que superaron los 10 mm fueron las de Arenzana de Abajo, Pazuengos y Villar de Torre. En el resto no se alcanzó esta modesta cantidad, tal y como fue el caso de la estación de Logroño que terminó el mes con 5,6 mm. Esta cantidad de lluvia supone, basándonos en los datos del SIAR, el segundo mes de septiembre más seco desde el comienzo de la toma de datos en 2005, sólo superado por su escasez por septiembre de 2007 que dispuso de 2,8 mm.

Septiembre constituye también, después de haber transcurrido nueve meses del actual año 2017, el sexto cuya precipitación total acumulada resulta ser inferior a lo normal, y el segundo después de abril más escaso en lluvia. A su finalización la lluvia recogida durante este año 2017 era de 279 mm frente a los 327mm esperados; es decir, la precipitación acumulada en estos nueve meses era del 85%.

2. EVOLUCIÓN Y SITUACIÓN DE LOS EMBALSES

La situación de los embalses a día 31 de agosto fue la siguiente:

Mansilla.....	9.947.000 m ³	(14,69%)
González-Lacasa.....	12.598.000 m ³	(38,26%)
Pajares.....	8.964.000 m ³	(25,47%)
TOTAL.....	31.509.000 m³	(23,19%)

La situación de los embalses a día 30 de septiembre ha sido la siguiente:

Mansilla.....	6.794.000 m ³	(10,03%)
González-Lacasa.....	10.102.000 m ³	(30,68%)
Pajares.....	7.886.000 m ³	(22,41%)
TOTAL.....	24.782.000 m³	(18,24%)

Por tanto, el nivel medio de los embalses se encuentra al 18,24%, frente al 23,19% del 31 de agosto.

Septiembre 2017	Mansilla		González-Lacasa		Pajares		Total	
	hm ³	%	hm ³	%	hm ³	%	hm ³	%
1 de septiembre	9,853	14,55	12,532	38,06	8,933	25,38	31,318	23,05
8 de septiembre	9,086	13,41	11,987	36,40	8,682	24,67	29,755	21,90
15 de septiembre	8,224	12,14	11,274	34,24	8,436	23,97	27,934	20,56
22 de septiembre	7,511	11,09	10,602	32,20	8,182	23,25	26,295	19,35
29 de septiembre	6,845	10,11	10,162	30,86	7,927	22,52	24,934	18,35
30 de septiembre	6,794	10,03	10,102	30,68	7,886	22,41	24,782	18,24

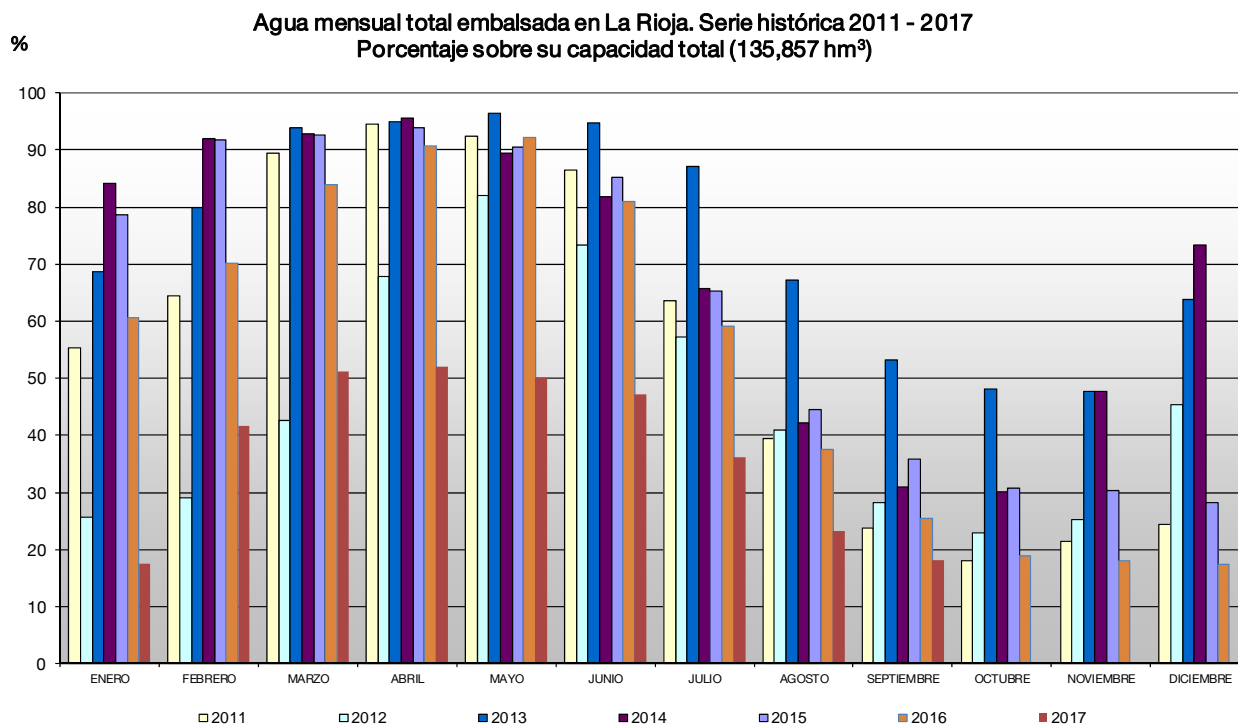

3. CULTIVOS

3.1. CEREALES

Las lluvias que alcanzaron a nuestra comunidad de forma generalizada en los últimos días del mes de agosto, y que acumularon cantidades apreciables en todas sus comarcas, permitieron que a comienzos de septiembre se desarrollaran las primeras labores preparatorias de la nueva sementera. Unas labores pronto interrumpidas por la continuidad de una sequía que hizo de este mes de septiembre de 2017 uno de los más secos de los que se tiene constancia.

El comienzo de la cosecha de girasol durante la segunda quincena del mes representa el hecho más destacable en cuanto a la actividad en campo de un sector, casi paralizado, como hemos visto, por la falta de humedad en los secanos. Los labradores aguardaban a la llegada de las lluvias de otoño y a la finalización de la vendimia, para comenzar con la siembra de la colza, cuyo plazo hábil se iba reduciendo, y proseguir si las condiciones lo permitían con la de los cereales de invierno.

Con respecto al girasol de secano, tras un comienzo de ciclo muy prometedor, gracias a las muy oportunas lluvias del mes de mayo y a un desarrollo del cultivo en general favorable, finalmente, los efectos de la sequía, que se hicieron especialmente apreciables en Rioja Alta, recortaron de forma severa sus rendimientos. Un aspecto reseñable en este año de muy difícil meteorología fue el aumento de la superficie sembrada de girasol en regadío, una circunstancia que se produjo debido a la inseguridad de contar con un suministro adecuado de agua en los sistemas de riego que permitiera el desarrollo de cultivos más tradicionales, caso de la alubia verde.

A finales de mes, y después de que el mes transcurriera sin apenas lluvias, los agricultores comenzaron a plantearse la necesidad de regar algunas siembras de colza, que por su retraso no habían podido aprovechar las ya por entonces muy lejanas lluvias de agosto.

El mes de septiembre comenzaba en el mercado de los cereales muy estable, tanto en sus precios de lonja, que operaban sin variaciones apreciables desde hacía semanas, como en su operativa, que seguía gobernada por la oferta proveniente de los puertos, y se veía continuamente limitada por la inactividad de una bien abastecida demanda, que en este nuevo año de comercialización apostaba por un mercado bajista; y también, por una oferta que a los precios entonces vigentes no tenía ninguna prisa por operar. El único cereal que logró algún avance significativo en los mercados mayoristas fue la cebada, ya que tanto la retención ejercida por los productores como el descenso esperado de la disponibilidad calculada para este cereal a escala mundial posibilitaron unas cortas subidas. Con respecto a este último aspecto, el de la producción mundial de cebada, el IGC, (International Grains Council), pronosticaba un déficit entre producción y demanda de 4 millones de toneladas, causado por el descenso de su producción en siete de los ocho países mayores exportadores, con la única excepción de Rusia.

Este tira y afloja hizo que las lonjas nacionales anotaran subidas en este cereal, sobre todo y de forma más apreciable en el género disponible, ya que los precios para su salida en diferido hasta final de año se mantuvieron estables.

(€/100 kg)	Al día 5	Al día 15	Al día 25	Precio medio mensual
Trigo	17,73	17,73	17,73	17,73
Cebada	15,63	15,63	15,63	15,63
Maíz: 14% hdad. *	s. c.	s. c.	s. c.	s. c.

*Precio pagado por los ganaderos a la salida de almacén mayorista sin IVA.

3.2. FORRAJERAS

La llegada del mes de septiembre anuncia la proximidad de la finalización de la actividad en campo en el sector forrajero. Una actividad que se venía desarrollando desde abril y de la que se espera finalmente a escala nacional una menor producción total, derivada de su reducción en las tierras de secano, dada la extensión de la sequía, pero también en los regadíos, como resultado de una menor disponibilidad de agua.

Se afrontaba así a comienzos de mes un quinto corte, del que se esperaba como en el resto una gran calidad, que llegaría favorecida por la ausencia de lluvias, aunque como consecuencia de la falta de agua en secanos y buena parte de los regadíos, con una cantidad ajustada.

Mientras el sector apuraba sus últimos días de actividad en campo, en la vertiente comercial quedaba bien patente que eran sólo los compradores nacionales los que mantenían una actividad apreciable. Los pedidos para exportación continuaron sin alcanzar el volumen esperado para aquellos destinos considerados tradicionales, como son los de los países árabes.

Al respecto, a finales de este mes se firmaba entre la República Islámica de Irán y el Gobierno de España un acuerdo de exportación de alfalfa deshidratada en balas o pellets.

(€/100 kg)	Al día 5	Al día 15	Al día 25	Precio medio mensual
Heno de alfalfa	11,00	11,00	11,00	11,00

Precio salida almacén mayorista sin IVA.

3.3. PATATA

Sobre todo por el aumento de la superficie cultivada, pero también por la mejora de los rendimientos medios, los países del noroeste europeo cifran en un 13,5% más sobre la campaña anterior y en un 11,5% más sobre la media quinquenal el volumen de patata que estará disponible para la campaña en la que se está aún en plena labor de recolección. Este exceso de oferta, que se une a una recolección rápida dentro de unas condiciones meteorológicas muy estables, hacen que los precios de mercado se hayan tenido que rebajar por debajo de lo aconsejable para garantizar la rentabilidad. Al menos, los rendimientos obtenidos están siendo normales, salvando los temores que las restricciones en el uso de agua de riego han provocado.

Si bien en el conjunto de España el área de cultivo se ha mantenido estable respecto a la campaña precedente, en La Rioja ha habido una nueva pérdida de superficie. De esta superficie, sólo una pequeña parte queda sometida a los vaivenes del mercado, mientras que la mayoría se rige por los contratos previamente establecidos y tienen como destino principal la industria; industria que por ahora ha ralentizado el ritmo de pedidos, haciendo que una parte importante de la cosecha quede pendiente de recoger para el próximo mes.

Patata (€/100 kg)	Al día 5	Al día 15	Al día 25	Precio medio mensual
Agria	9,00	9,00	9,00	9,00

Precio salida almacén mayorista sin IVA.

3.4. REMOLACHA

La lluvia caída durante los últimos días de agosto resultó providencial para garantizar un buen final para la remolacha antes de iniciar su cosecha, en aquellas parcelas dependientes de los canales de riego sometidos a restricciones. También, la prórroga concedida por la Confederación Hidrográfica del Ebro en el uso del agua procedente del embalse de Mansilla, que ha permitido seguir regando la remolacha durante todo el mes y encarar el último tramo de su cultivo con ciertas garantías.

Con la conclusión de este mes se pone asimismo fin al sistema de cuotas que ha estado regulando el cultivo de remolacha nacional desde que España entrara en la UE. En La Rioja durante este tiempo se ha vivido una gran transformación, con el abandono de los cultivos de secano y el aumento del rendimiento del regadío desde las 45 t/ha en 1990 a las 100 t/ha de los últimos años, y el incremento en la concentración de azúcar del 13% al 17%, lo que en total significa la obtención de unas tres veces más de azúcar para una misma superficie. En el lado negativo, la superficie cultivada ha pasado de 4.030 ha en 1990 a las poco más de las 1.300 ha de esta campaña, lo que supone una reducción de dos terceras

partes. El sector afronta a partir de ahora un nuevo escenario para el que se ha estado preparando durante los últimos años.

3.5. HORTALIZAS

Las suaves temperaturas de este mes han sido propicias para aminorar el ritmo de crecimiento de las hortalizas y reducir el adelanto que muchas de ellas estaban mostrando. Con ello, los cultivadores han podido alargar el final de las campañas de algunas hortícolas como cucurbitáceas y tomates, y conseguir unos buenos precios por ellas gracias a la oferta decreciente.

Los cultivadores de alubia verde para fresco han visto incrementar la presencia en los mercados de judías procedentes de países extracomunitarios con los que les resulta difícil competir, haciendo que tenga que ceder parte de su valor. Por su parte, en Rioja Alta se ha procedido a terminar de cosechar la alubia verde con destino a industria, anticipadamente respecto a otras campañas debido al adelanto fenológico y a la importante reducción de la superficie cultivada ante las dificultades para acceder al agua de riego.

En Rioja Alta sobresalen también los cultivos de pimientos rojos, que han gozado de unas condiciones muy propicias para su desarrollo, dejando un fruto de calidad y abundante, que se está pagando a precios similares a los de los últimos años.

Al mismo tiempo, en Rioja Baja han empezado a cortarse las primeras coliflores a un ritmo pausado, evitando el solapamiento entre variedades. En todo momento han mantenido un buen valor, si bien ha ido decreciendo conforme al incremento de la oferta de otras zonas productoras que se ha ido sumando a la nuestra. El brócoli y el repollo han mostrado un comportamiento similar, y se han incorporado también a la tablilla de precios las alcachofas, que llegan al mercado en pequeñas cantidades, y el apio.

(€/kg)	Al día 5	Al día 15	Al día 25	Precio medio mensual	Conversión
Borraja	0,80	0,80	0,80	0,80	
Acelga verde	0,50	0,50	0,60	0,53	
Acelga amarilla	0,50	0,60	0,60	0,57	
Alcachofa (€/doc.)	-	-	2,50	2,50	1 doc.= 2 kg
Lechuga rizada (€/doc.)	2,25	2,25	2,30	2,27	1 doc.= 4 kg
Coliflor (€/doc.)	9,00	8,00	8,00	8,33	1 doc.= 22 kg
Brócoli	0,75	0,70	0,70	0,72	
Repollo hoja rizada	0,20	0,25	0,30	0,25	
Pepino corto	0,50	0,60	0,70	0,60	
Calabacín	0,47	0,50	0,60	0,52	
Alubia verde	2,50	2,50	2,00	2,33	
Alubia pocha	3,00	2,75	2,75	2,83	
Tomate primera	0,60	0,75	0,90	0,75	
Tomate segunda	0,30	0,30	0,30	0,30	
Tomate pera	0,20	0,20	0,20	0,20	
Pimiento verde italiano	0,70	0,60	0,60	0,63	
Pimiento verde cristal	0,60	0,70	0,80	0,70	
Pimiento rojo cristal	-	0,65	0,60	0,63	
Pimiento najerano	0,60	0,60	0,60	0,60	
Apio (€/ud.)	-	-	0,25	0,25	1 ud. = 1 kg

3.6. CHAMPIÑÓN Y SETAS

Las condiciones estables de humedad y temperatura han propiciado durante todo el mes una gran proliferación de setas en los cultivos haciendo que, junto con la llegada de la temporada de recolección de setas silvestres, haya aumentado rápidamente la oferta disponible. Su precio se ha visto envuelto en una

espiral bajista, dejando un mal valor medio para el mes, muy por debajo de los valores medios quinquenales.

Los cultivadores de champiñón fresco han quedado ajenos a estas circunstancias gracias a la mayor climatización con que cuenta la mayor parte de las instalaciones, con lo que han podido saldar el mes con una gran estabilidad. Por su parte, los que se dedican al cultivo de champiñón para industria han ido cogiendo el ritmo de trabajo propio del cultivo tras el paréntesis veraniego, y a mediados de mes se empezaron a entregar las primeras floradas de manera regular.

(€/100 kg)	Al día 5	Al día 15	Al día 25	Precio medio mensual
Champiñón granel (*)	190,00	190,00	190,00	190,00
Pleurotus granel	250,00	210,00	160,00	206,67

3.7. FRUTAS

En este mes que da paso al otoño, los lineales de los mercados han estado repletos de una gran variedad de frutas que comprende desde el final de campaña de la fruta de hueso y otras frutas de verano como sandía y melón, hasta el comienzo de las de pepita y de las de cítricos, pasando por otros frutos tales como higos y uvas de mesa. Esta variedad deja así un mercado muy abierto y poco predispuesto a grandes cambios en sus cotizaciones.

En el caso de la fruta de pepita, las variedades más veraniegas de pera han sido las que han gozado de una mayor presencia en los mercados, si bien, a medida que han avanzado las semanas y su oferta se ha ido haciendo más reducida, la Conferencia y la Blanquilla han ido ocupando parte de su espacio. La falta de *russetting* de una parte de la Conferencia cosechada ha abierto una brecha de precios entre las que sí lo poseen y las que adolecen su carencia. En cualquier caso, el precio medio de partida es mejor que el de la última campaña, si bien su evolución durante los próximos meses dependerá del comportamiento del mercado, para lo cual los almacenistas locales cuentan como favorable la reducida cosecha de Bélgica y Países Bajos y de zonas nacionales como el Bierzo, y la buena predisposición a la conservación que presentan esta campaña las peras gracias a las condiciones que se dieron durante la cosecha.

En cuanto a las manzanas, se han ido sucediendo la restricción de las diferentes variedades, yendo la mayor parte a engrosar las existencias de las cámaras para su salida al mercado durante los próximos meses. La reducida cosecha europea promete facilitar la comercialización durante esta campaña.

Pera (€/100 kg)	Al día 5	Al día 15	Al día 25	Precio medio mensual
Moretini (60+)	30,00	30,00	30,00	30,00
Ercolini (50+)	45,00	40,00	50,00	45,00
Limonera (60+)	40,00	40,00	40,00	40,00
Conferencia DOP	-	54,00	54,00	54,00
Conferencia (60+)	-	44,00	44,00	44,00
Blanquilla DOP	-	49,00	49,00	49,00

Precios percibidos por el agricultor.

La campaña de ciruela ha terminado antes de lo habitual debido al adelanto en la cosecha y a un fruto que en ocasiones no ha presentado unas buenas condiciones para alargar su venta. Los precios se han mantenido estables durante todo el periodo, pero por debajo de los logrados en la última campaña, arrastrados por la mala situación del resto de la fruta de hueso.

Ciruela (€/100 kg)	Al día 5	Al día 15	Al día 25	Precio medio mensual
Reina Claudia (38+)	115,00	110,00	-	112,50

Precios percibidos por el agricultor.

Si bien es cierto que algunos operadores han sido capaces de mantener sus existencias de melocotones hasta entrado octubre, gracias a las variedades más tardías y a las buenas condiciones de almacenaje, su oferta ha ido reduciéndose a lo largo del mes hasta hacerse anecdótica la presencia de fruto local en los mercados. La ampliación del cupo de retirada de fruto de hueso sirvió para estabilizar el mercado, pero no ha sido suficiente para cambiar la dinámica de precios, que han terminado con tendencia a la baja. Ha terminado así una campaña caracterizada por el exceso de oferta y las dificultades de comercialización, agravadas por el veto ruso, que se suma a unas últimas campañas poco rentables para sus cultivadores.

Melocotón (€/100 kg)	Al día 5	Al día 15	Al día 25	Precio medio mensual
Rojo (67+)	30,00	30,00	-	30,00
Amarillo (67+)	30,00	30,00	-	30,00

Precios percibidos por el agricultor.

Nectarina (€/100 kg)	Al día 5	Al día 15	Al día 25	Precio medio mensual
Carne amarilla (67+)	35,00	30,00	-	32,50

Precios percibidos por el agricultor.

Paraguay (€/100 kg)	Al día 5	Al día 15	Al día 25	Precio medio mensual
Paraguay (67+)	40,00	35,00	-	37,50

Precios percibidos por el agricultor.

3.8. ALMENDRAS

De forma lenta y paulatina, y también algo adelantada en fechas con respecto a campañas anteriores, la cosecha de almendra fue generalizándose en nuestra comunidad, ofreciendo rendimientos muy dispares, en función de los efectos que las heladas tardías de primavera y la sequía habían infligido en las distintas zonas de cultivo.

A medida que la cosecha fue generalizándose a escala nacional, las lonjas que operan con este fruto seco ofrecieron precios en general a la baja, consecuencia según las organizaciones profesionales de movimientos especulativos en la demanda. Especialmente llamativos fueron los descensos aplicados a las variedades tradicionales, Larguetas y Marconas, resultado más que de la cantidad y calidad de su cosecha, del escaso interés que tenía la demanda por ellas, tal y como denunciaron los productores del este español.

La producción total de almendra que se esperaba recoger en nuestro país se elevaba hasta las 52.000 toneladas de grano, calculándose también unas importaciones de 165.000 toneladas.

(€/100 kg en cáscara)	Al día 5	Al día 15	Al día 25	Precio medio mensual
Almendra Largueta	129,00	119,00	119,00	122,33
Almendra Marcona	138,00	118,00	118,00	124,67
Almendra Comuna	74,00	74,00	74,00	74,00

3.9. VIÑEDO

A comienzos de septiembre se registraron las primeras entradas en bodega de uvas blancas recogidas en Rioja Media, a la vez que en la Baja se continuaba con la recolección de las variedades tintas, variedades que en algunos casos, sobre todo en la Garnacha, superaban en esta zona los 14 ° alcohólicos probables. Esta fase, que podemos considerar final de la maduración, estuvo favorecida por las lluvias de finales del mes de agosto y por una meteorología que gracias a una amplitud térmica favorable fue muy propicia para la maduración fenólica. El estado sanitario de la cosecha era óptimo, aunque los viticultores temían la llegada de más lluvias, ya que las últimas precipitaciones habían traído también como efecto el aumento de peso de las bayas, y por tanto, una menor resistencia de su hollejo y una mayor sensibilidad a la botrytis.

A mediados de mes, las tareas de vendimia se extendían por toda nuestra comunidad, centrándose en su mitad oriental en las variedades tintas. En Rioja Media nos acercábamos a la generalización de las tareas de recogida, mientras que en la Alta, y atendiendo al estado de maduración, se esperaba un rápido avance durante la segunda quincena del mes. En esta comarca, la más afectada por las heladas de abril, los parámetros indicaban una situación más dispar entre viñedos, siendo digna de reseñar la evolución de los más dañados por el hielo, cuya escasa carga favorecía una rápida evolución de los indicadores de la madurez.

A finales de mes, concretamente el día 30 de septiembre, el Consejo Regulador de la DOC Rioja anunciaba el cierre oficial de la vendimia 2017 en todo el territorio de la Denominación, quedando todo dispuesto para el balance final que se anunciaba se haría público en el mes de octubre.

En cuanto al mercado del vino, el precio medio ponderado del vino tinto a granel con DOC Rioja de la cosecha 2016 que consta en la Sección de Estadística hasta la fecha es de 24,71 €/cántara.

4. GANADERÍA

4.1. VACUNO

El mercado de las canales de vacuno abundó durante el mes de septiembre en la tendencia ligeramente alcista que mostraron sus precios en el anterior agosto, y que benefició de forma más clara en su tramo final a las hembras cruzadas. El aumento del consumo interno, tanto doméstico como institucional, reafirmó esta situación en un momento de escasez en su oferta.

Los machos cruzados, aunque permanecieron a la espera de ver aumentar sus salidas desde los puertos a los países del sur del Mediterráneo, lograron también anotar algunas subidas asociadas, como en el caso de las hembras, a la escasez de su oferta, pero también a unas perspectivas comerciales halagüeñas, a corto y medio plazo. La coyuntura existente por entonces en los mercados exteriores les permitía conservar sus precios inclinados levemente hacia las subidas.

Durante la segunda quincena del mes estos leves ajustes al alza cedieron paso al equilibrio y la estabilidad en los precios del ganado vacuno. La demanda interna fue dejando al descubierto una corta disponibilidad de terneras cruzadas, mientras que las ventas de machos a la exportación comenzaron a dar síntomas de recuperación. Esta coyuntura, en la que la actividad de la demanda, interna y exterior, dejaba en inferioridad a la disponibilidad de ganado configuraba un paisaje favorable para que se anotaran más subidas en los meses siguientes, siempre y cuando se conservara la competitividad en los mercados de exportación y el consumo interno evolucionara al alza con la llegada del otoño y una meteorología más fría.

(€/100 kg en vivo)	Al día 5	Al día 15	Al día 25	Precio medio mensual
Terneros (para abasto)	258,09	258,95	258,95	258,66
Añojos (para abasto)	249,22	250,01	250,01	249,75
Leche de vaca (€/100 litros)				32,00

4.2. OVINO

Los precios de los corderos pesados encadenaron durante el mes de septiembre cuatro semanas de subidas consecutivas, a pesar de que los días de mayor actividad de su demanda exterior hubieran pasado. La escasez de este tipo de animales, después de unas salidas muy numerosas, superaba en influencia al riesgo de operar con unos precios elevados, que podían alejar a los compradores exteriores o desanimar al consumidor local. A su vez, los corderos lechales, bien respaldados por una demanda interna activa y una oferta escasa por razones estacionales, lograron ver el signo positivo del avance de sus precios en tres de las cuatro semanas de duración de este mes.

(€/100 kg en vivo)	Al día 5	Al día 15	Al día 25	Precio medio mensual
Cordero lechal	450,00	472,50	510,00	477,50
Cordero recental	336,00	354,00	367,50	352,50
Cordero pascual	322,00	340,00	347,00	336,33
Cabrillo lechal	500,00	530,00	560,00	530,00
Leche de oveja (€/100 litros)				95,00
Leche de cabra (€/100 litros)				66,00

4.3. PORCINO

Después de ocho meses consecutivos de precios al alza, septiembre inauguró en el mercado del porcino una fase bajista en las cotizaciones que sufrieron en su transcurso unos severos descensos, tanto en el precio del kilo en vivo de cerdo cebado como en el valor de sus canales y despieces. La superioridad de la oferta sobre la demanda fue agrandándose semana a semana, acuciada por las prisas vendedoras de la producción, que veía reducirse por momentos el valor de sus animales. Como además, la industria cárnica

necesitaba unos precios más bajos que le ofrecieran una mayor competitividad en los mercados exteriores de la carne, y el consumo interior permanecía con una operatividad muy baja, todo parecía predisposto para que este mercado, tantas semanas y meses alcista cambiara definitivamente de rumbo.

La disponibilidad de cerdos cebados, como ya se ha citado, fue en aumento de una forma patente, tanto en peso como en número de cerdos cebados, mientras que los mataderos presionaban por lograr unos precios más bajos que rentabilizaran su actividad comercializadora.

Desde el comienzo del año 2017 hasta la finalización de septiembre, los precios habían avanzado un amplio 25%, situándose además durante los meses de verano, la época tradicional de máximos, claramente por encima de la media de los años anteriores. La evolución estacional de este mercado nos revela como más probable el descenso continuado de los precios hasta final de año, una caída que debería ser más o menos pronunciada en función de un mercado de la carne, que tanto en su componente interna como de exportación generaba muchas dudas.

Los precios de los lechones permanecieron estables durante todo el mes de septiembre, gracias a una oferta menguante, en comparación con la muy abundante del anterior mes de agosto, y que recordemos, obligó al desvío de un buen número de efectivos hacia su sacrificio y consumo directo. En frente, la demanda continuó, como se esperaba, operando de forma muy meditada, dado el valor de estos animales y de la previsible tendencia negativa a corto y medio plazo de las cotizaciones del ganado cebado.

Finalmente, la igualdad y equilibrio, entre una oferta ajustada, que parecía dejar atrás los excesos de los meses pasados, y una demanda que poco a poco iba necesitando más lechones para completar sus plazas de cebo, a medida que se abarataba el precio del kilo en vivo de cerdo cebado, conformaron una coyuntura de mercado equilibrada en la que la ausencia de animales de importación colaboró de forma efectiva en la acusada estabilidad de los precios durante este mes.

	Al día 5	Al día 15	Al día 25	Precio medio mensual
Cerdo cebado (€/100 kg en vivo)	145,00	138,00	134,00	139,00
Cerdo cebado (€/100 kg en canal)	179,00	170,00	164,00	171,00
Lechón unidad (15 kg)	36,00	36,00	36,00	36,00

4.4. AVES Y HUEVOS

La llegada de septiembre no consiguió anular los descensos que de forma acusada se habían anotado durante el anterior mes de agosto en el precio del pollo cebado, y que fueron resultado del aumento de la oferta frente a un consumo invariablemente estancado.

Posteriormente, tal y como puede apreciarse en la tabla de precios adjunta, y después del ajuste bajista aplicado en la primera semana, los precios del pollo cebado se fueron prolongado sin variaciones apreciables. La oferta, gracias a la meteorología otoñal, se mantenía en un nivel alto, mientras que las ventas seguían enfrentándose al reto de su recuperación.

El mercado de los huevos alternó en este mes las subidas con las repeticiones, ofreciendo finalmente un resultado positivo, gracias a una coyuntura de mercado en la que la demanda tenía muchas posibilidades de superar con creces a su producción, y por tanto, de seguir contando en los meses siguientes con precios al alza. El descenso de la producción de huevos en varios países europeos por su contaminación con pesticidas prohibidos por la normativa de producción, hacía albergar a los agentes españoles de este sector esperanzas de ver aumentar los precios de forma generalizada en los meses siguientes.

	Al día 5	Al día 15	Al día 25	Precio medio mensual
Pollo de granja (€/100 kg en vivo)	104,00	104,00	104,00	104,00
Huevos de gallina cat. XL (€/100 docenas)	131,00	133,00	136,00	133,33
Huevos de gallina cat. L (€/100 docenas)	112,00	117,00	122,00	117,00

4.5. CONEJOS

La subida anotada durante la última semana de septiembre elevaba el precio del kilo de conejo cebado hasta su por entonces nivel máximo anual, un nivel que suponía por primera vez en el actual ejercicio, y después de muchos meses, superar el coste estimado de producción. Una situación por fin favorable para sus ganaderos que por desgracia llegaba de la mano de una severa reducción de sus producciones.

(€/100 kg en vivo)	Al día 5	Al día 15	Al día 25	Precio medio mensual
Conejo	173,00	183,00	193,00	183,00