

COY.

coyuntura
agraria

2017
ene.

Servicio de Estadística y Registros Agrarios
Sección de Estadística y Estudios
www.larioja.org/agricultura



**Gobierno
de La Rioja**

Agricultura, Ganadería
y Medio Ambiente

ÍNDICE

	RESUMEN DEL MES	3
1.	METEOROLOGÍA	5
2.	EVOLUCIÓN Y SITUACIÓN DE LOS EMBALSES	8
3.	CULTIVOS.....	9
3.1	CEREALES.....	9
3.2	FORRAJERAS.....	10
3.3	PATATA.....	10
3.4	REMOLACHA	10
3.5	HORTALIZAS.....	11
3.6	CHAMPIÑÓN Y SETAS	12
3.7	FRUTAS	12
3.8	ALMENDRAS.....	13
3.9	VIÑEDO.....	13
4.	GANADERÍA	14
4.1	VACUNO	14
4.2	OVINO.....	14
4.3	PORCINO	15
4.4	AVES Y HUEVOS	15
4.5	CONEJOS.....	15

RESUMEN DEL MES

METEOROLOGÍA

Enero de 2017 fue un mes normal con respecto a sus precipitaciones y ligeramente más frío de lo habitual.

Un aspecto llamativo de su meteorología fue el número de días de helada en las estaciones del SIAR, claramente superior a lo normal.

CULTIVOS

A comienzos de año, los **cereales** de invierno se encontraban en un estado más atrasado que el de campañas anteriores, debido a la sequía del otoño y a la demora de algunas siembras. Con respecto al mercado de los cereales, son de reseñar escasas variaciones sobre una operatividad pausada, centrada en cumplir los compromisos y las ventas cerradas en meses anteriores

Sin novedades relevantes en el sector de la **alfalfa** y sus derivados. Precios estables, a la espera del despertar de la demanda.

Desde el comienzo del año, la **patata** de consumo ha mejorado su ya buen precio de partida gracias a la menor oferta actual y al empuje del encarecimiento de las hortalizas.

La campaña de recolección y procesado de la **remolacha** concluyó la primera semana del año dejando unos valores cercanos a los máximos históricos, tanto en rendimiento por hectárea como en contenido en azúcar.

Las inundaciones en importantes zonas **hortícolas** del país y las heladas de este mes en buena parte de Europa han reducido la oferta de hortalizas disponible en los mercados al mínimo, haciendo que la mayor parte de ellas incrementaran notablemente su valor. Alguna de las que más se encarecieron sufrieron sin embargo un efecto rebote al final de mes, lo que provocó que se perdiera parte del valor conseguido.

Tanto el **champiñón** fresco como la **seta** han mantenido precios por encima de la media de los últimos años, aunque en el segundo caso ha sido a costa de una producción escasa.

Tanto en **pera** como en **manzana** existe una abundancia de calibres medianos. Sin embargo, mientras que la primera está consiguiendo un buen ritmo de ventas que incluso hace pensar en una pronta revalorización, para las manzanas supone un lastre que evita un mayor dinamismo en la comercialización.

Las heladas, que afectaron a zonas de Rioja Baja, fueron muy positivas para el **almendro**, ya que lo introdujeron de forma definitiva en su fase de reposo invernal. El mercado se mantuvo estable, bajo una coyuntura marcada por la finalización de la sequía en California y el aumento de superficie de cultivo a escala mundial.

Las labores de poda siguieron desarrollándose en los **viñedos** riojanos, a pesar de las heladas, bajo una meteorología favorable dada la ausencia de precipitaciones durante gran parte del mes.

GANADERÍA

La animación de la que había disfrutado la demanda de carne de **vacuno** en diciembre logró mantener los precios estables, a pesar del descenso de actividad registrado en este mercado en el mes de enero.

La influencia positiva que aportó el periodo navideño sobre el consumo y las cotizaciones de la carne de **ovino** desapareció inmediatamente después de su finalización, dando paso a una caída generalizada de los precios en todas las categorías y lonjas nacionales.

El mercado del **porcino** se despidió de enero de 2017 bajo un ambiente de gran estabilidad, una circunstancia no demasiado habitual en los comienzos de año, cuando después del periodo navideño los pesos de los cerdos cebados alcanzan niveles máximos.

Los **lechones** para cebo anotaron en este el primer mes de 2017 unos precios más altos cada semana.

El equilibrio entre oferta y demanda fue la tónica constante en el sector del **pollo** cebado durante el mes de enero.

La debilidad en la demanda que se instaló con el comienzo del nuevo año hizo necesario revisar a la baja los precios de los **huevos** en todos sus gramajes.

Las cuatro semanas de duración de enero de 2017 trajeron la repetición invariable de los precios de lonja del kilo en vivo de **conejo** cebado.

1. METEOROLOGÍA

Logroño	T (°C)	TM (°C)	Tm (°C)	P (mm)	DP (días)
Enero 2017*	5,1	8,8	2,0	37	5
Enero valores estadísticos SIAR*	5,6	9,1	2,4	36	7
Enero valores estadísticos Aemet**	5,9	9,9	2,0	28	6

T= Tª media mensual; TM= Media mensual de las máximas diarias; Tm= Media mensual de las mínimas diarias.

P= Precipitación mensual; DP= días de precipitación superior a 1 mm.

*Elaboración propia a partir de los datos de la estación SIAR de Logroño-La Grajera. Valores estadísticos serie 2005-2016.

**Datos facilitados por la Aemet para el Observatorio de Logroño-Agoncillo. Serie 1981-2010.

LOGROÑO * (Valores extremos enero)	Tª máxima absoluta 2017	Tª mínima absoluta 2017	Tª máxima absoluta histórica	Tª mínima absoluta histórica
Temperatura	14,3	-4,5	19,7	-5,9
Día	11/1/2017	26/1/2017	7/1/2016	10/1/2010

*Elaboración propia a partir de los datos de la estación SIAR de Logroño-La Grajera. Valores extremos SIAR. Serie 2005-2016.

LOGROÑO * (Valores extremos enero)	Tª máxima absoluta 2017	Tª mínima absoluta 2017	Tª máxima absoluta histórica	Tª mínima absoluta histórica
Temperatura	14,3	-4,5	19,3	-11,6
Día	11/1/2017	26/1/2017	20/1/2007	18/1/1957

*Valores históricos extremos facilitados por la Aemet para el Observatorio de Logroño-Agoncillo.

PRECIPITACIONES MENSUALES ACUMULADAS EN 2017. ESTACIÓN DE LOGROÑO (LITROS/M)

Ene.	Feb.	Mar.	Abr.	May.	Jun.	Jul.	Ago.	Sep.	Oct.	Nov.	Dic.	Total
37												

PRECIPITACIONES ACUMULADAS EN ENERO EN OTROS OBSERVATORIOS DE LA RIOJA (MM)

Estaciones	Enero 2017	Acumulado año agrícola 2016/17	Acumulado 2017
Agoncillo	17	136	17
Albelda de Iregua	23	148	23
Aldeanueva de Ebro	22	144	22
Alfaro	19	127	19
Arenzana de Abajo	37	150	37
Ausejo	14	143	14
Calahorra	25	142	25
Casalarreina	21	155	21
Cervera (Cabretón)	19	116	19
Foncea	38	204	38
Igea	11	123	11
Leiva	18	142	18
Logroño (La Grajera)	37	160	37
Pazuengos	53	183	53
Quel	22	139	22
Rincón de Soto	25	152	25
San Vicente de la Sonsierra	54	199	54
Santa Engracia de Jubera	19	138	19
Santo Domingo de la Calzada	28	152	28
Uruñuela	37	162	37
Villar de Torre	50	173	50

Fuente: Elaboración propia a partir de los datos facilitados por el SIAR de sus estaciones.

Precipitaciones acumuladas en el año agrícola 2016-2017 en la estación SIAR Logroño-La Grajera
Valores estadísticos para la estación. Serie 2005-2015

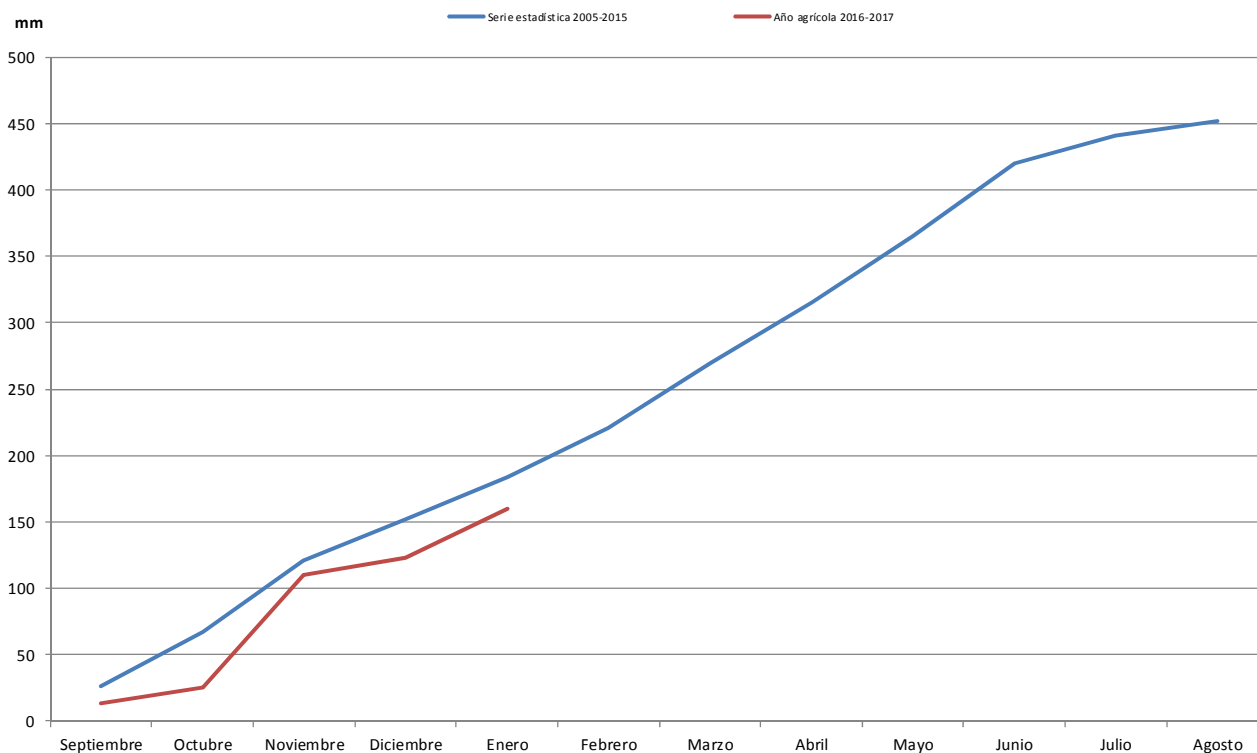

Enero de 2017 debe considerarse en función de su meteorología como un mes normal con respecto a sus precipitaciones y ligeramente más frío de lo habitual. En relación a las temperaturas se observa que su media mensual quedó 0,5 °C por debajo de la media estadística en el mes de enero entre los años 2005 y 2016, debido a una desviación similar en las medias de máximas y mínimas.

Número de días de helada y temperaturas mínimas por estación SIAR. Enero 2017

Estación	DH ₍₁₎	Tm ₍₂₎	Estación	DH ₍₁₎	Tm ₍₂₎
Agoncillo	15	-6,8	Leiva	18	-5,8
Albelda de Iregua	16	-6,5	Logroño (La Grajera)	15	-4,5
Aldeanueva de Ebro	13	-6,1	Pazuengos	19	-8,6
Alfaro	14	-8,4	Quel	18	-8,6
Arenzana de Abajo	19	-6,7	Rincón de Soto	12	-7,1
Ausejo	9	-4,7	San Vicente de la Sonsierra	16	-4,5
Calahorra	11	-6,2	Santa Engracia de Jubera	16	-6,0
Casalarreina	19	-5,2	Santo Domingo de la Calzada	17	-5,1
Cervera (Cabretón)	21	-9,2	Uruñuela	14	-3,9
Foncea	16	-4,7	Villar de Torre	13	-4,9
Igea	17	-9,0			

Elaboración propia a través de los datos del SIAR.

- (1) N° de días de helada.
- (2) Temperatura mínima (°C).

Un aspecto llamativo del comportamiento de las temperaturas durante enero de 2017 lo constituye el número de días de helada anotados en las distintas estaciones del SIAR, una cantidad que tal y como puede comprobarse en la tabla adjunta fue claramente superior a lo considerado normal. Para la estación de Logroño y, a partir de los valores meteorológicos proporcionados por el SIAR, vemos cómo en los 31 días de duración de este mes se registraron 15 días de heladas. Una cantidad que supera el récord de 14 anotado en el mes de enero de 2005, pasando enero de 2017, a ser el mes de mayor número de días de heladas en la estación logroñesa desde el comienzo de su toma de datos en 2005. A pesar de esta abundancia de valores negativos, la media mensual de las mínimas fue de 2,0 °C, tan sólo la sexta más baja de los últimos 13 años en un mes de enero.

Con respecto a lo sucedido en otras estaciones del SIAR, es digno de destacar por extraordinarios los valores mínimos absolutos registrados en las estaciones de Rioja Baja. Una circunstancia que se justifica a partir del dominio del tiempo anticiclónico durante gran parte del mes, que favoreció la formación de heladas de irradiación. La estabilidad atmosférica propició además episodios de acusada inversión térmica entre zonas de valle y montaña, de tal forma que las temperaturas más bajas se anotaron en las estaciones de menor altitud.

El predominio del tiempo estable hizo también que los bancos de niebla fueran frecuentes en los valles, cediendo su protagonismo durante la segunda quincena del mes a los frentes atlánticos y a las precipitaciones que llegaron con ellos. Las cantidades de lluvia acumuladas oscilaron entre los 11 mm de Igea y los 54 de San Vicente de la Sonsierra. La comarca más beneficiada por las lluvias fue Rioja Alta, mientras que la menos como es habitual fue Rioja Baja.

En la estación de Logroño se acumularon 37 mm, una cantidad similar a la calculada como media de los meses de enero entre 2005 y 2016, y muy alejada de los 81 mm anotados el año pasado.

2. EVOLUCIÓN Y SITUACIÓN DE LOS EMBALSES

La situación de los embalses a día 31 de diciembre fue la siguiente:

Mansilla.....	9.705.000 m ³	(14,33%)
González-Lacasa.....	5.527.000 m ³	(16,78%)
Pajares.....	8.387.000 m ³	(23,83%)
TOTAL.....	23.619.000 m³	(17,39%)

La situación de los embalses a día 31 de enero ha sido la siguiente:

Mansilla.....	9.720.000 m ³	(14,35%)
González-Lacasa.....	6.098.000 m ³	(18,52%)
Pajares.....	7.880.000 m ³	(22,39%)
TOTAL.....	23.698.000 m³	(17,44%)

Por tanto, el nivel medio de los embalses se encuentra al 17,44%, frente al 17,39% del 31 de diciembre.

Enero 2017	Mansilla		González-Lacasa		Pajares		Total	
	hm ³	%	hm ³	%	hm ³	%	hm ³	%
6 de enero	9,503	14,03	5,432	16,50	8,110	23,04	23,045	16,96
13 de enero	9,358	13,82	5,476	16,63	7,863	22,34	22,697	16,71
20 de enero	9,611	14,19	5,978	18,15	7,992	22,71	23,581	17,36
27 de enero	9,658	14,26	6,018	18,28	7,909	22,47	23,585	17,36
31 de enero	9,720	14,35	6,098	18,52	7,880	22,39	23,698	17,44

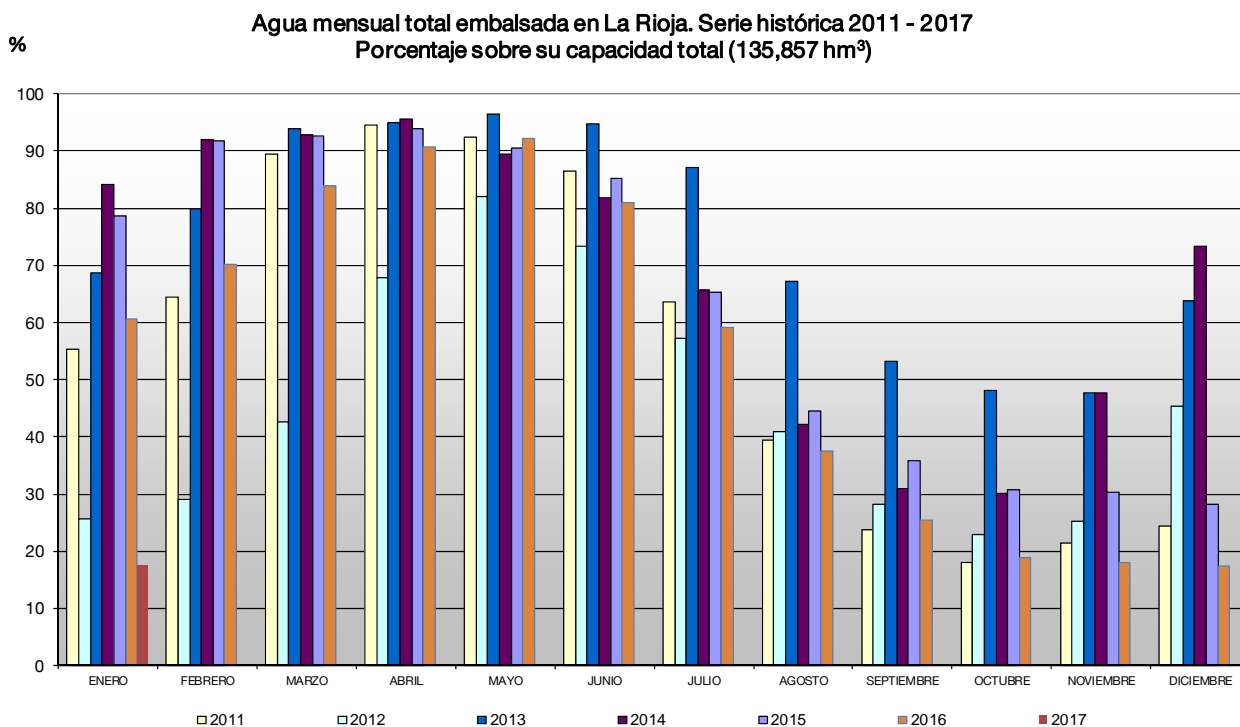

3. CULTIVOS

3.1. CEREALES

SITUACIÓN DEL CAMPO

La ausencia de precipitaciones que se arrastraba desde el mes de noviembre comenzaba a ser motivo de preocupación para nuestros agricultores de la mitad oriental de nuestra comunidad. Por fortuna y frente a esta falta, las nieblas que cubrieron los campos de Rioja Baja durante la primera quincena del mes permitieron que los cereales de invierno se aprovecharan de las parcas reservas del suelo y se mantuvieran sin padecer efectos adversos.

En general se podía decir en estas primeras semanas del año que el cultivo se encontraba más atrasado que en campañas anteriores, debido a la sequía del otoño y a la demora de algunas siembras. Un retraso que por fortuna no tenía influencia por entonces sobre las cosechas previstas.

No podía decirse lo mismo de la colza, cuya superficie de siembra en nuestra comunidad no pudo mantener su acusada tendencia al aumento de las últimas campañas, debido a la ausencia de precipitaciones en el mes de septiembre. Además, la llegada de un nuevo periodo de escasez de humedad a partir de noviembre obligó a levantar parte de las escasas siembras que se habían efectuado a finales del verano y comienzos del otoño.

Afortunadamente, la última semana de enero de 2017 trajo por fin precipitaciones apreciables, más copiosas en Rioja Baja, que aliviaron una situación, que empezaba a generar incertidumbre entre nuestros labradores. Aunque las cantidades recogidas fueron ciertamente modestas, el momento de su llegada se consideró muy oportuno, ya que el cultivo, en plena fase de ahijamiento, pudo beneficiarse además de esta necesaria humedad, de los nutrientes aplicados en fechas previas.

En los campos de regadío más orientales finalizaba la recolección del maíz, a la vez que se continuaba la siembra de cebadas de primavera.

Con respecto a la cosecha de maíz se anotaron rendimientos muy dispares, entre 7.000 y 10.000 kg/ha, que complicaron el cálculo de un valor medio ajustado a la realidad.

SITUACIÓN DEL MERCADO

Con respecto al mercado, son de reseñar escasas variaciones sobre una operatividad pausada, frecuentemente centrada en cumplir los compromisos y las ventas cerradas hacía semanas y meses. Se debe destacar, sin embargo, el anuncio de agotamiento en tan solo una semana, la primera de 2017, de la importación de la Unión Europea de maíz procedente de Ucrania a cuota "cero", cuantificadas en más de 450.000 toneladas. Además, y también con influencia negativa sobre los precios, comenzó a comercializarse el trigo proveniente de la gran cosecha australiana. Todo ello, en contra de los temores en Norteamérica y Europa por los efectos negativos que podían traer de los rigores invernales.

Pese a todas estas amenazas, los mercados mantuvieron la estabilidad de los precios, gracias a un contexto de abundante oferta y a la amplia distancia entre los valores de la cebada y los del trigo, con respecto al maíz, que dejaba continuamente a este último fuera de las formulaciones de los piensos.

Esta coyuntura de abundante oferta se apreciaba también en el grano de importación que rebosaba en los puertos. Como su precio, debido a la fortaleza del dólar y a las primas impuestas en los países de origen, era superior al del grano nacional se lanzaron ofertas para cerrar operaciones con descuento, hasta igualar su precio con el vigente entonces en los mercados nacionales.

(€/100 kg)	Al día 5	Al día 15	Al día 25	Precio medio mensual
Trigo	15,63	15,63	15,63	15,63
Cebada	13,82	13,82	13,82	13,82
Maíz: 14% hdad. *	17,13	17,13	17,13	17,13

*Precio pagado por los ganaderos a la salida de almacén mayorista sin IVA.

3.2. FORRAJERAS

El mercado forrajero se mantuvo bajo un nivel de actividad muy bajo en este mes de enero, a la espera del despertar de la demanda, tanto interna, que podía avivarse con los rigores del invierno y de la sequía, como de exportación, cuya llegada mantiene a las industrias deshidratadoras en permanente espera.

La gran cantidad de género almacenado impide cualquier intento de revaloración y añade a medida que las fechas de inicio de la nueva campaña se aproximan una dosis más de debilidad a la oferta de fábricas y almacenes.

(€/100 kg)	Al día 5	Al día 15	Al día 25	Precio medio mensual
Heno de alfalfa	S. C.	S. C.	S. C.	S. C.

Precio salida almacén mayorista sin IVA.

3.3. PATATA

El precio de la patata de consumo durante esta campaña se ha situado en todo momento muy por encima de los costes de producción, motivado por la caída de rendimientos generalizada en toda Europa. Estos precios sin embargo fueron ajustándose a la baja hasta situarse en torno a los 20 €/100 kg con los que acabó el año. Con el comienzo de 2016 y de la reducción de la oferta disponible, las ventas de patata se han visto reforzadas, haciendo posible el incremento de su valor de hasta 6 €/100 kg a lo largo del mes. A este incremento también ha contribuido la escalada de precios que han experimentado las hortalizas, que ha hecho que el consumidor haya optado por incrementar su gasto en este tubérculo.

(€/100 kg)	Al día 5	Al día 15	Al día 25	Precio medio mensual
Agria	23,00	23,00	26,00	24,00

Precio salida almacén mayorista sin IVA.

3.4. REMOLACHA

El 8 de enero cerró la fábrica de Miranda de Ebro después de haber procesado más de 143.200 t de remolacha procedentes de las 1.337 ha cultivadas en La Rioja. Con 107,11 toneladas de remolacha por hectárea se ha alcanzado el segundo rendimiento más alto registrado, mientras que la polarización media, con un 17,31% se ha situado muy cerca de los valores máximos de las últimas campañas.

Se cierra así una gran campaña, que arrancó sin embargo con algunas dificultades por la excesiva humedad del terreno en el momento de la siembra, que obligó a retrasarla y que causó una pérdida de superficie cultivada respecto a 2015 de alrededor del 1%. El retraso en el desarrollo del cultivo se arrastró hasta el momento de su cosecha, aunque las buenas condiciones que se dieron durante la misma hicieron que el ritmo de entrega de remolacha a la fábrica fuera elevado.

En el mercado mundial, el precio del azúcar ha caído fuertemente tras la publicación de las últimas previsiones, en las que se establece una mayor producción mundial y en las que se señala la debilidad del real brasileño como posible cambio de esta tendencia. En cualquier caso, teniendo en cuenta que el consumo de azúcar crece a mayor ritmo que su producción, no es probable que esta tendencia se mantenga en el tiempo.

Campaña 2016-2017 de remolacha en La Rioja. Entregas mensuales

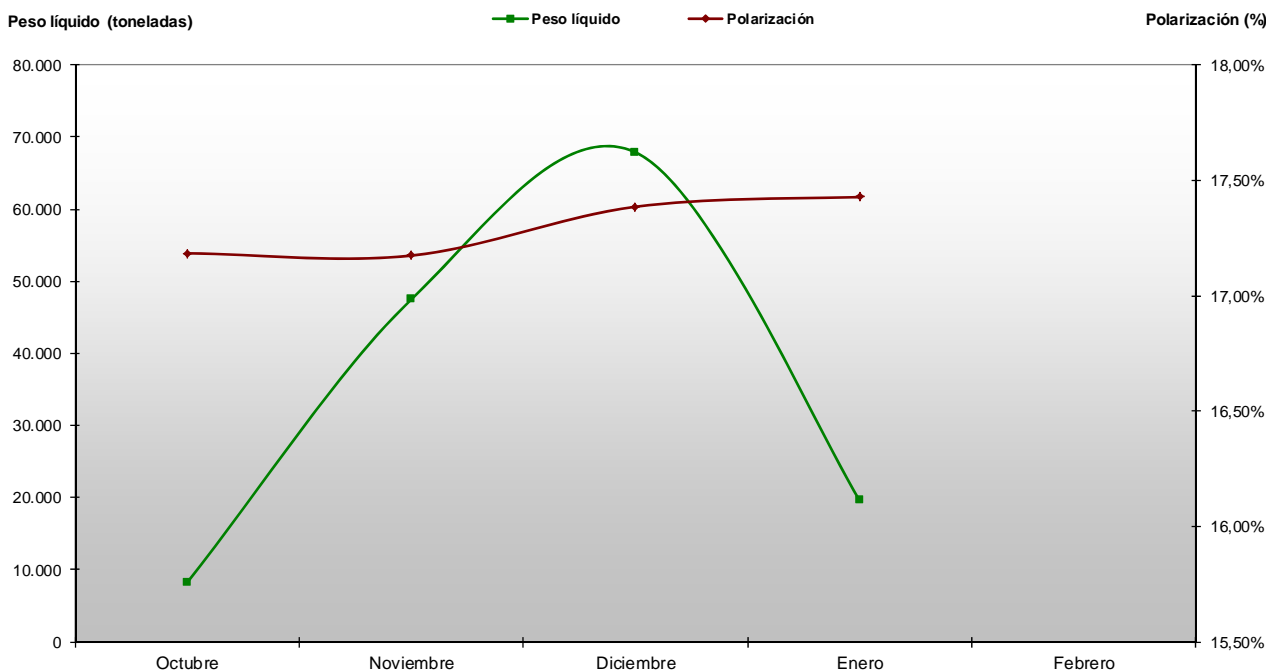

3.5. HORTALIZAS

Enero ha resultado para el sector de las hortalizas un mes convulso, alentado por los efectos de la Navidad, que frenó las ventas de hortalizas durante los primeros días, pero sobre todo por las inclemencias meteorológicas. Las heladas que han acaecido en buena parte de Europa han dejado las producciones locales reducidas al mínimo, mientras que el gran abastecedor de hortalizas de Europa que es el sureste peninsular ha atravesado por momentos de gran escasez de oferta debido a las inundaciones del mes de diciembre y la ola de frío de este mes.

Bajo estas circunstancias, muchas de las hortalizas locales se han encarecido notablemente, aprovechando en un primer momento la carestía de oferta. La ola de frío que cruzó toda la península en torno a la tercera semana del mes afectó a la calidad de algunas hortalizas y sobre todo redujo la actividad en el campo a las horas centrales del día, dejando una oferta a negociar por los almacenes muy discreta. El rápido incremento del precio de algunas hortalizas trajo consigo sin embargo un efecto rebote en el mercado ante la falta de ventas, haciendo que al final de mes se tuviera que ceder precio aun cuando la oferta siguiera siendo escasa.

Para la coliflor, que venía de un alto ritmo de corte durante el mes de diciembre, el descenso de las temperaturas supuso una gran reducción de la oferta que impulsó los precios al doble en tan solo 15 días. No pudo mantenerse por mucho tiempo este precio, mal aceptado por el consumidor, teniendo que rebajarlo a valores más habituales a finales de mes. También la disponibilidad de brócoli y de repollo fue escasa durante la primera parte del mes, lo que motivó su alto valor a lo largo de todo este periodo.

En los invernaderos, los cultivadores de borraja, de acelga y de lechuga sufrieron también un descenso de ritmo en el crecimiento de las plantas, haciendo que en todos los casos creciera su valor. En el caso de las lechugas, la falta de Iceberg en el sureste peninsular permitió a los operadores una venta más cómoda de las variedades locales.

(€/kg)	Al día 5	Al día 15	Al día 25	Precio medio mensual	Conversión
Borraja	0,60	0,80	0,80	0,73	
Acelga verde	0,40	0,50	0,60	0,50	

(€/kg)	Al día 5	Al día 15	Al día 25	Precio medio mensual	Conversión
Acelga amarilla	0,60	0,90	0,90	0,80	
Cardo (€/ud.)	1,50	1,50	-	1,50	1 ud.= 6 kg
Lechuga rizada (€/doc.)	2,40	2,50	2,70	2,53	1 doc.= 4 kg
Escarola (€/doc.)	6,00	-	-	6,00	1 doc. = 8,4 kg
Cogollos (€/doc.)	1,80	1,80	1,80	1,80	1 doc. = 4 kg
Coliflor (€/doc.)	5,00	9,00	7,50	7,17	1 doc.= 22 kg
Brócoli	-	0,90	0,80	0,85	
Romanescu (€/doc.)	6,00	7,00	8,00	7,00	1 doc.= 20 kg
Repollo hoja rizada	0,20	0,20	0,30	0,23	
Coles de Bruselas	0,60	0,60	0,70	0,63	
Apio (€/ud.)	0,15	0,15	-	0,15	1 ud. = 1 kg

3.6. CHAMPIÑÓN Y SETAS

Los cultivadores de champiñón fresco habían alcanzado en el cambio de año uno de los mejores precios de la campaña pero, una vez superado el incremento de la demanda relacionado con la Navidad, han tenido que regresar a los 125 €/100 kg, precio que no obstante se sitúa por encima de los valores medios para este momento del año.

Los de seta *Pleurotus*, más condicionados por la meteorología, han tenido una producción más corta, mermada por el frío y por los problemas que está encontrando el sector en los últimos años con la calidad del sustrato y la germinación de los paquetes. Al menos, la que ha llegado al mercado ha cotizado con el precio más elevado para un mes de enero de la última década.

(€/100 kg)	Al día 5	Al día 15	Al día 25	Precio medio mensual
Champiñón granel	130,00	125,00	125,00	126,67
<i>Pleurotus</i> granel	250,00	270,00	270,00	263,33

3.7. FRUTAS

El ritmo de venta de peras durante este mes ha sido elevado, contribuyendo a reducir el estocaje a su valor más bajo de los últimos cuatro años a 1 de febrero, gracias entre otros a la menor cosecha de Bélgica, que en esta campaña está presionando menos a nuestro mercado. Esto está permitiendo a los operadores ser optimistas en cuanto a la evolución de las cotizaciones, aunque la abundancia de calibres medianos y la coexistencia con fruta del hemisferio sur y con los cítricos ha impedido que se materialicen revalorizaciones sobre el producto, que ha pasado el mes sin cambios aparentes en el precio.

Entre las manzanas de esta campaña también abundan los calibres medianos, pero en esta ocasión la comercialización ha resultado más compleja. El afán por eliminar los lotes de calibres más pequeños y con problemas de conservación con el ánimo de mejorar la posición de cara a la recta final de la campaña, ha llevado a unas ventas pesadas que, aunque aún no lo han logrado, tienden a rebajar el precio. Sólo la Royal Gala, que cuenta con un nivel de existencias ya muy corto, ha podido mejorar su cotización.

Pera (€/100 kg)	Al día 5	Al día 15	Al día 25	Precio medio mensual
Conferencia DOP	57,00	57,00	57,00	57,00
Conferencia (60+)	52,00	52,00	52,00	52,00
Blanquilla DOP	58,00	58,00	58,00	58,00
Blanquilla (55+)	52,00	52,00	52,00	52,00

Precios percibidos por el agricultor.

Manzana (€/100 kg)	Al día 5	Al día 15	Al día 25	Precio medio mensual
Golden (60+)	25,00	25,00	25,00	25,00
Royal Gala (60+)	25,00	25,00	30,00	26,67
Fuji (60+)	49,00	49,00	49,00	49,00

Precios percibidos por el agricultor.

3.8. ALMENDRAS

SITUACIÓN DEL CAMPO

Las heladas, que de forma severa afectaron durante la primera quincena del mes a zonas de Rioja Baja, deben considerarse como positivas para este cultivo, ya que introdujeron a los árboles de forma definitiva en su fase de reposo invernal, propiciando los procesos fisiológicos necesarios para ofrecer una óptima cosecha.

A finales de mes regresaban las heladas, de nuevo severas, dificultando la evolución fenológica del cultivo en sus variedades tradicionales, que en su situación más adelantada mostraban un alargamiento apreciable de las yemas de invierno.

SITUACIÓN DEL MERCADO

Las cotizaciones de las almendras permanecieron estables, bajo una coyuntura de mercado caracterizada por la finalización de la sequía en California y el aumento de la producción asociado a una superficie en constante crecimiento, tanto en este estado norteamericano como en nuestro país y otros nuevos productores, principalmente Australia. En concreto, fuentes del sector publicaron las expectativas que se tienen de producción a corto plazo en España, señalando la posibilidad de que se duplique en 3 años.

(€/100 kg en cáscara)	Al día 5	Al día 15	Al día 25	Precio medio mensual
Almendra Largueta	177,00	177,00	177,0	177,00
Almendra Marcona	191,00	191,00	191,00	191,00
Almendra Comuna	103,00	103,00	103,00	103,00

3.9. VIÑEDO

Las labores de poda siguieron desarrollándose en los viñedos riojanos, a pesar de las heladas, bajo una meteorología favorable dada la ausencia de precipitaciones en el comienzo del mes.

Las lluvias que llegaron durante su segunda mitad fueron muy bien recibidas por los viticultores riojanos, que aunque tuvieron que suspender las labores de poda veían aumentar las exiguas reservas hídricas de los viñedos.

4. GANADERÍA

4.1. VACUNO

La animación de la que había disfrutado la demanda de carne de vacuno en diciembre logró mantener los precios estables, a pesar del descenso de actividad registrado en este mercado en el mes de enero.

Afortunadamente, los mercados de exportación, especialmente los que se dedican a los animales vivos, conservaron una actividad apreciable de la que se beneficiaron de forma directa los machos cruzados. En el mercado interno, la falta de demanda se vio compensada en parte por la falta de oferta de terneras cruzadas de pesos aptos para sacrificio. Bajo estas circunstancias, los precios se prolongaron sin demasiados impedimentos, mientras que la rentabilidad del cebo descendía por el elevado coste que iba adquiriendo la reposición. Una coyuntura de mercado que, más allá del mes de enero, se ha convertido en habitual en este sector cárnico y que se esperaba que se mantuviera sin variaciones, al menos mientras las exportaciones continuaran activas y el consumo interno, pese a su debilidad, siguiera operando en la forma esperada.

Con respecto al futuro de este mercado, se calculaba un incremento de la oferta y, por tanto, una mayor debilidad en los precios a corto y medio plazo, debido a la crisis del sector lácteo y al previsible aumento de sacrificios de vacas lecheras.

(€/100 kg en vivo)	Al día 5	Al día 15	Al día 25	Precio medio mensual
Terneros (para abasto)	255,72	255,72	255,75	255,73
Añojos (para abasto)	247,56	247,56	247,56	247,56
Leche de vaca (€/100 litros)				34,00

4.2. OVINO

La influencia positiva que sobre el consumo y las cotizaciones aportó el periodo navideño desapareció inmediatamente después de su finalización, dando paso a una caída generalizada de los precios en todas las categorías y lonjas nacionales. La reducción brusca de la demanda en el mercado interno hizo necesario un ajuste negativo muy profundo en los lechales y cabritos, mientras que el aumento de la competencia por copar los mercados de exportación trajo un exceso de oferta de animales pesados, que obligó a reducir sus precios de forma profunda y abrupta.

En nuestro mercado local, los lechales vieron reducirse su precio en este mes en 10 €/unidad. La llegada de descensos a comienzos de año es algo habitual en este sector, pero tenemos que retroceder hasta 2009 para encontrar un precio medio de enero inferior al actual, una circunstancia que llenó de pesimismo a nuestros ganaderos nada más comenzar el nuevo ejercicio.

La finalización del mes, y sus efectos negativos sobre el consumo, llegaron para entorpecer más una operatividad muy pesada, en la que la oferta quedaba siempre por encima de las escasas necesidades de una demanda, incapaz de reaccionar de forma positiva a ningún estímulo, ni siquiera al descenso de los precios. La feroz competencia desatada entre nuestro mercado y los del resto de Europa impedían además cualquier intento de revalorizar los animales pesados, mientras que la parálisis del consumo interno era el necesario impedimento para anular cualquier tentativa de aumento de los precios de los lechales.

(€/100 kg en vivo)	Al día 5	Al día 15	Al día 25	Precio medio mensual
Cordero lechal	374,50	337,50	299,50	337,17
Cordero recental	314,00	284,00	284,00	294,00
Cordero pascual	300,00	270,00	270,00	280,00
Cabrillo lechal	415,00	385,00	350,00	383,33
Leche de oveja (€/100 litros)				104,00
Leche de cabra (€/100 litros)				68,00

4.3. PORCINO

El mercado del porcino se despidió de enero de 2017 bajo un ambiente de gran estabilidad, una circunstancia no demasiado habitual en los comienzos de año, cuando después del periodo navideño los pesos de los cerdos cebados alcanzan niveles máximos. Durante este mes de enero, esta fase de exceso de oferta, tuvo, gracias a la actividad frenética desarrollada por los mataderos, una duración más breve de lo habitual, y unas nulas consecuencias sobre la formación de los precios. Para ello fueron determinantes las ventas de nuestra carne a los mercados asiáticos, tanto a China, cuyo sector operaba a precios muy superiores a los nuestros, como a otros países en los que la expansión de la gripe aviar desvió gran parte de la demanda de carne de aves hacia el cerdo, caso de Corea del Sur.

Los lechones para cebo anotaron en este el primer mes de 2017 unos precios más altos cada semana, sin que se adivinara ni el final de este periodo alcista que se había impuesto sin discusión desde el mes de noviembre de 2016, ni el nivel al que podrían llegar. Todo iba a depender de la siempre voluble situación del cebado, y de las expectativas que los ganaderos tuvieran de rentabilizar la elevada inversión, que suponía la adquisición de estos animales.

	Al día 5	Al día 15	Al día 25	Precio medio mensual
Cerdo cebado (€/100 kg en vivo)	117,00	117,00	117,00	117,00
Cerdo cebado (€/100 kg en canal)	143,00	144,00	144,00	143,67
Lechón unidad (15 kg)	46,00	51,00	53,00	50,00

4.4. AVES Y HUEVOS

El equilibrio entre oferta y demanda, invariable desde finales de diciembre, se prolongó también en el mes de enero, dando como resultado la repetición constante del precio del kilo en vivo de pollo cebado. Las inclemencias meteorológicas que redujeron el nivel de oferta y una demanda en ligero aumento fueron los factores de mercado que marcaron este rumbo plano de las cotizaciones.

La debilidad en la demanda que se instaló con el comienzo del nuevo año hizo necesario revisar a la baja los precios de los huevos en todos sus gramajes. Una circunstancia que se adivinaba transitoria, si las exportaciones se recuperaban tal y como se esperaba, debido a la gran extensión de la gripe aviar por todo el mundo, y siempre que nuestro país, como hasta entonces, quedara libre de ella.

	Al día 5	Al día 15	Al día 25	Precio medio mensual
Pollo de granja (€/100 kg en vivo)	114,00	114,00	114,00	114,00
Huevos de gallina cat. XL (€/100 docenas)	124,00	119,00	119,00	120,67
Huevos de gallina cat. L (€/100 docenas)	115,00	106,00	104,00	108,33

4.5. CONEJOS

Las cuatro semanas de duración de enero de 2017 trajo la repetición invariable de los precios de lonja del kilo en vivo de conejo cebado, a un nivel inferior al considerado como su mínimo de rentabilidad exigible.

Para corregir esta situación de crisis, se seguía necesitando una actuación más decidida de la demanda, pero también una mejor estructuración del sector productor mediante una organización más ambiciosa y una mayor unión entre sus componentes.

(€/100 kg en vivo)	Al día 5	Al día 15	Al día 25	Precio medio mensual
Conejo	163,00	163,00	163,00	163,00