

## **PLAN DE ACTUACIÓN DE LA FUNDACIÓN TUTELAR DE LA RIOJA 2013**

### **1.- Antecedentes**

La Fundación Tutelar de La Rioja es una institución de iniciativa pública que se constituye previo Acuerdo del Consejo de Gobierno de La Rioja, mediante escritura pública otorgada el 16 de mayo de 2003. Se crea para dar respuesta a la necesidad de protección de las personas mayores de edad, incapacitadas judicialmente, que residiendo en el ámbito de la Comunidad Autónoma de La Rioja no cuentan con familiares u otras personas que se hagan cargo de su tutela y para el ejercicio de cuantas funciones determine la autoridad judicial en medias provisionales de defensa y protección de personas con discapacidad.

### **2.- Fines y funciones de la Fundación**

Los fines generales de la Fundación, según sus estatutos son:

1. El ejercicio inexcusable de la tutela y curatela de las personas mayores de edad incapacitadas judicialmente, residentes en la Comunidad Autónoma de La Rioja, en los términos fijados por el Código Civil, cuando la autoridad judicial encomiende dicho ejercicio a la Comunidad Autónoma, así como la administración de sus bienes.
2. La guarda y protección de los bienes de los/las menores desamparados tutelados por la Comunidad Autónoma de La Rioja.
3. La asunción, en su caso, de la defensa judicial de las personas residentes en la Comunidad Autónoma de La Rioja sobre las que se haya iniciado un proceso de incapacitación, así como el ejercicio de cuantas funciones determine la autoridad judicial en medidas provisionales de defensa y protección personal y patrimonial de personas presuntamente incapaces en situación de desamparo.
4. Procurar la integración de las personas tuteladas en su propio medio social.
5. Proporcionar la atención personal de la persona incapacitada, velando por su cuidado, rehabilitación y recuperación, facilitándole los recursos asistenciales disponibles.
6. Orientar y asesorar a las personas que ejerzan funciones tutelares.

*Para la consecución de estos fines la Fundación lleva a cabo las siguientes funciones*

1. Suscribir convenios o protocolos de colaboración con instituciones públicas o privadas cuyos fines sean idénticos o similares a los de la Fundación.
2. Suscribir contratos con personas físicas o jurídicas, públicas o privadas.
3. Coordinar sus actividades con otras realizadas por las Administraciones Públicas u otras instituciones orientadas a los mismos fines y/o objetivos.

4. Poner en conocimiento del Ministerio Fiscal la existencia de posible causa de incapacitación en una persona. Este hecho se deberá comunicar a los familiares de la persona presuntamente incapaz, si se conocieren.
5. Comunicar al órgano judicial competente los hechos que pudieran dar lugar a causas de inhabilidad o remoción de tutores y curadores.
6. Ejercitar todo tipo de acciones en defensa de los derechos de las personas sometidas a tutela, curatela o guarda de hecho; y oponerse a las ejercitadas por otros, cuando proceda.
7. Administrar el patrimonio de las personas tuteladas y, en su caso, hacer las reclamaciones de alimentos cuando proceda.
8. Constituirse en guardador de hecho, cuando las circunstancias personales o sociales así lo requieran. De esta situación se deberá dar cuenta a la autoridad judicial, a los efectos legales pertinentes.
9. Apoyar y asesorar a las personas que tengan encomendadas funciones tutelares, o que ejerzan la patria potestad prorrogada o rehabilitada.
10. Administrar el patrimonio de los/las menores desamparados tutelados por la Comunidad Autónoma de La Rioja.
11. Establecer conciertos, convenios-programa y contratos con personas físicas y jurídicas para el desarrollo de actividades y prestaciones a favor de los beneficiarios y beneficiarias de la Fundación.

En todo caso la Fundación actuará siempre en interés de las personas incapacitadas.

### 3.- Evolución de los expedientes 2011

En el año 2011 han sido atendidas por la Fundación un total de 468 personas, de las cuales:

- Un total de 348 personas son **mayores de edad**, divididas entre: tutelas, curatelas y medidas provisionales y 120 son **menores de edad**, cuya tutela corresponde al Gobierno de La Rioja, y la Fundación Tutelar lleva a cabo la administración de bienes.

**GRÁFICO Nº 1: PERSONAS ATENDIDAS POR LA FUNDACIÓN**

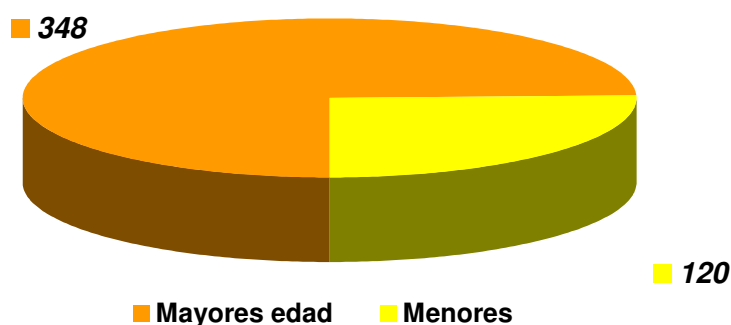

**GRÁFICO Nº 2: DIFERENCIACIÓN POR SEXO Y EDAD MAYORES DE EDAD**

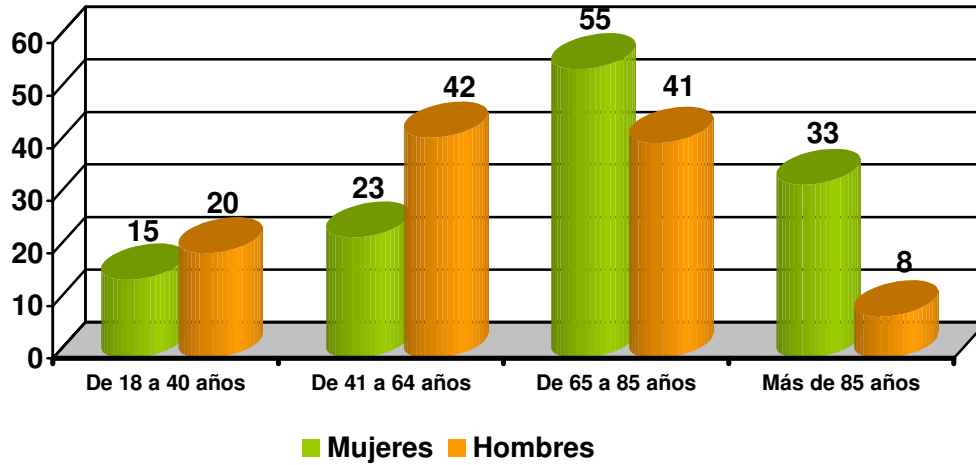

**GRÁFICO N° 3: RELACIÓN DE MENORES POR EDAD Y SEXO**

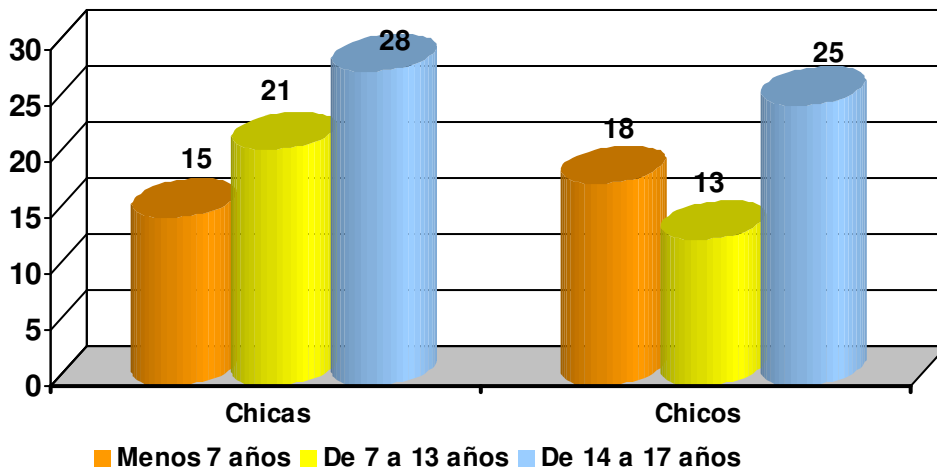

**GRÁFICO N° 4: DISTRIBUCIÓN DE FIGURAS DE GUARDA MAYORES DE EDAD**

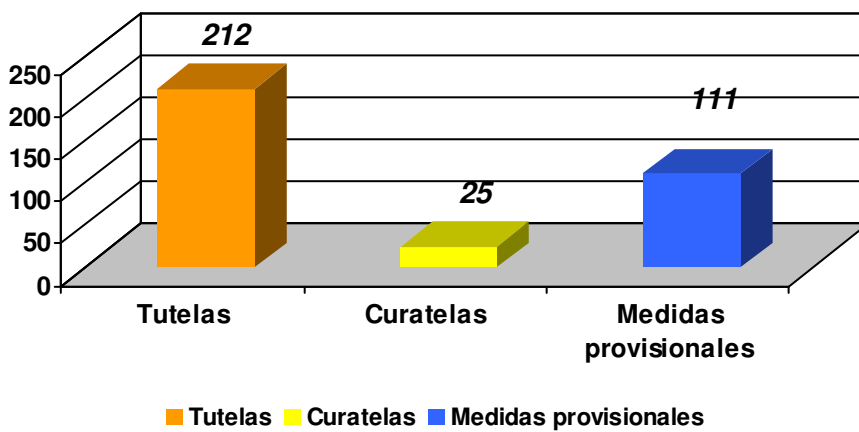

**GRÁFICO Nº 5: DIAGNÓSTICOS MAYORES DE EDAD**

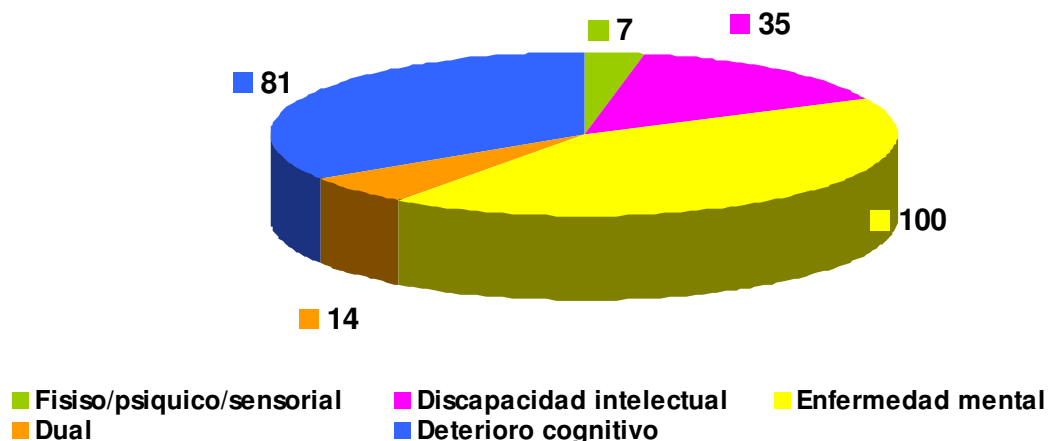

***Evolución años 2003 al 2011***

**TABLA Nº 1: EXPEDIENTES ACTIVOS A 31 DE DICIEMBRE**

|                           | Totales    | Tutelas | Curatela | Medidas Provisionales | Menores |
|---------------------------|------------|---------|----------|-----------------------|---------|
| <b>Activos 1/12/2003</b>  | <b>21</b>  | 17      | 4        | ----                  | ---     |
| <b>Activos 31/12/2004</b> | <b>182</b> | 94      | 17       | 10                    | 61      |
| <b>Activos 31/12/2005</b> | <b>207</b> | 101     | 18       | 10                    | 78      |
| <b>Activos 31/12/2006</b> | <b>230</b> | 116     | 16       | 14                    | 84      |
| <b>Activos 31/12/2007</b> | <b>254</b> | 131     | 16       | 20                    | 87      |
| <b>Activos 31/12/2008</b> | <b>276</b> | 138     | 16       | 33                    | 89      |
| <b>Activos 31/12/2009</b> | <b>305</b> | 161     | 17       | 44                    | 83      |
| <b>Activos 31/12/2010</b> | <b>342</b> | 175     | 23       | 58                    | 86      |
| <b>Activos 31/12/2011</b> | <b>357</b> | 197     | 23       | 50                    | 87      |

**GRÁFICO 7: ACTUACIONES DEFINITIVAS**

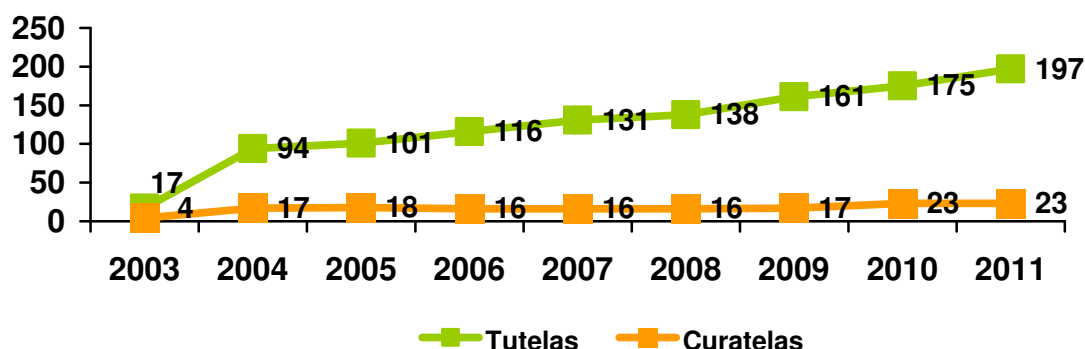

**GRÁFICO Nº 8: MEDIDAS PROVISIONALES**

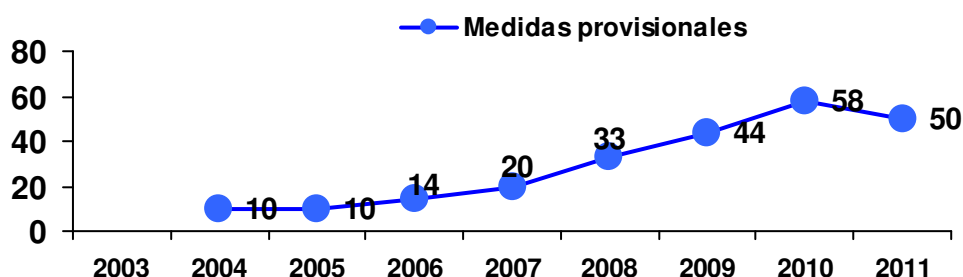

#### 4-. Previsión Actuaciones 2013

La previsión para los próximos años es que la asunción de cargos por la modificación de la capacidad por parte de la Fundación Tutelar siga en aumento. Esto es debido a la situación de la sociedad riojana en estos momentos, en los que se puede observar que se han producido un serie de cambios médicos, demográficos y sociales.

Así se puede destacar el aumento de la esperanza de vida, que provoca un envejecimiento de la población y que en ocasiones repercute en la disminución de las capacidades de la persona, convirtiéndose en dependientes y requiriendo mayores recursos para su atención.

También se han producido cambios en el modelo de familia, cada vez es mayor la dispersión geográfica de sus miembros, además de la carga laboral que todos asumen, el aumento de las

familias monoparentales, son situaciones que provocan que cada vez sea mayor el número de instituciones que ejercemos la tutela.

El incremento incesante de Tutelas y Curatelas, así como de las administraciones de bienes de menores tutelados por la Comunidad Autónoma de La Rioja hace que la Fundación Tutelar deba dotarse de los medios suficientes, tanto personales como materiales para poder afrontar el ejercicio de las funciones tutelares con garantías de calidad, tal como la sociedad nos exige.

Las líneas de actuación generales se agrupan básicamente en los siguientes ejes:

- Atención integral de los cargos tutelares encomendados judicialmente
- Información y asesoramiento a familiares u otros afectados sobre el procedimiento de valoración de la capacidad y tutelas o curatelas
- Formación y difusión de la entidad mediante la asistencia y colaboración en charlas, conferencias, jornadas y reuniones.

#### **4.1-. Atención integral de los cargos tutelares encomendados judicialmente**

La presente línea de actuación, que constituye a su vez el principal objetivo de la entidad se desarrolla básicamente en la sede de la Fundación aunque los diferentes profesionales que realizan su labor en la Fundación se desplazan al lugar de residencia de las personas tuteladas siempre que es necesario para cumplir las tareas propias del cargo

Igualmente existe una continua coordinación con entidades y centros en aquellas cuestiones relevantes de cara al correcto ejercicio de los cargos tutelares

En relación a cada tutelado se elabora un Plan Individual de actuación en el que se establecen las necesidades, objetivos y actuaciones para alcanzar los mismos.

Estas son las áreas desde las que se prestan estos servicios son las siguientes:

##### **Área jurídica:**

Se trabaja en la defensa de los legítimos derechos e intereses de los tutelados, bien sea ante el juzgado, mediante la personación en procesos de incapacitación y tutela o representando a la persona en los procedimientos legales implicado. Además, se solicitan las oportunas autorizaciones judiciales cuando resultan necesarias para actuar en beneficio de los usuarios: internamiento, venta de bienes, aceptaciones de herencias, etc Y se interviene en medidas provisionales como defensas judiciales o medidas cautelares. También se efectúan trámites extrajudiciales -testamentos, herencias, compraventas, firma de escrituras notariales-. Y se llevan a cabo asesoramientos a familiares en cuestiones jurídicas en el ejercicio de cargos tutelares.

### **Área social:**

El equipo de Trabajo Social se encarga de la atención personal de cada tutelado, realizando un seguimiento de los mismos para facilitar la satisfacción de sus necesidades cotidianas de manera integral (familiares, sociales, económicas, laborales, de ocio...). Se encarga de los aspectos psicológicos, médicos y sociales que rodean a la persona. De su acceso a los recursos y prestaciones a las que tiene derecho para que su calidad de vida sea mejor.

### **Área económico-administrativa:**

Se interviene en todo lo relacionado con la administración de bienes y gestión individualizada de los patrimonio de los tutelados, control de ingresos, gastos, plazos fijos, fondos, acciones, domiciliaciones, declaraciones de renta, etc., gestiones necesarias para conservación y mantenimiento de bienes muebles e inmuebles, realización de informes económicos, declaraciones de bienes, impuestos y tasas... así como la presentación al juzgado de inventario inicial, rendición de cuentas anual y cuenta general justificada.

Desde la Fundación Tutelar de La Rioja se pretende transmitir a la sociedad en general que es labor de todos lograr que las personas incapacitadas puedan desarrollar una vida digna y plena. La limitación de las capacidades de una persona hacen que precise de apoyos para cubrir sus propias necesidades, pero no le otorga más derechos ni menos deberes que al resto de la sociedad.

#### **4.2.- Información y asesoramiento a familiares u otros afectados sobre el procedimiento de valoración de la capacidad y tutelas o curatelas**

El objetivo es orientar e informar a los familiares o personas que tengan en su entorno personas con una discapacidad o enfermedad que impida su autogobierno sobre diferentes cuestiones relativas al ejercicio de las figuras de guarda, así como sobre el planteamiento de inicio de un proceso judicial de valoración de la capacidad y sus consecuencias. El asesoramiento también se extiende a temas económicos (como realizar un inventario de bienes, control de ingresos y gastos, rendiciones de cuentas...) y sociales (acceso a recursos y prestaciones sociales públicas y privados...) relacionados con la modificación de la capacidad de las personas.

La Fundación presta este asesoramiento y estudia cada caso individualmente.

#### **4.3.- Formación y difusión de la entidad mediante la asistencia y colaboración en charlas, conferencias, jornadas y reuniones.**

El objetivo es dar a conocer la incesante labor que desarrolla la entidad en el campo de la valoración de la capacidad judicial. Las múltiples actuaciones formativas y de participación en cursos, charlas, conferencias, jornadas, congresos y reuniones serán un exponente más de la difusión de la labor de la Fundación Tutelar de La Rioja.

#### 4.4.-Otras actuaciones

Otras actuaciones que está previsto realizar durante el año 2013 son las siguientes:

- Continuar implantando el sistema de Calidad EFQM para establecer la mejora continua como eje.
- Cooperación y coordinación con otras entidades tutelares, públicas y privadas.
- Seguir estableciendo cauces de coordinación y colaboración con Asociaciones y entidades que trabajan en el ámbito de las personas con discapacidad intelectual, enfermedad mental o deterioro cognitivo.
- Concienciación a Jueces y Fiscales, a través del contacto en nuestro trabajo diario, para que se cumpla estrictamente el orden de prelación que establece el Código Civil en cuanto a la asunción del cargo de tutor, para cumplir el objetivo para el que se creó la Fundación de actuar subsidiariamente respecto a las actuaciones que corresponden en primer lugar a las familias y como garantía última del sistema de tutela a la que acudir ante la inexistencia o inhibición de aquellas personas que conforme al Código Civil estarían obligadas a actuar en consecuencia.
- Informar en este mismo sentido, en nuestro trabajo diario, a toda la sociedad, especialmente a los Servicios Sociales de base, Centros de Salud Mental y organismos que trabajan con personas presuntamente incapaces, así como a los familiares de éstos. Somos la garantía última, pero jamás la primera opción.

#### 5.-Recursos

##### 5.1.- Recursos técnicos

El personal con el que cuenta la Fundación Tutelar para el ejercicio de estas actuaciones es el siguiente:

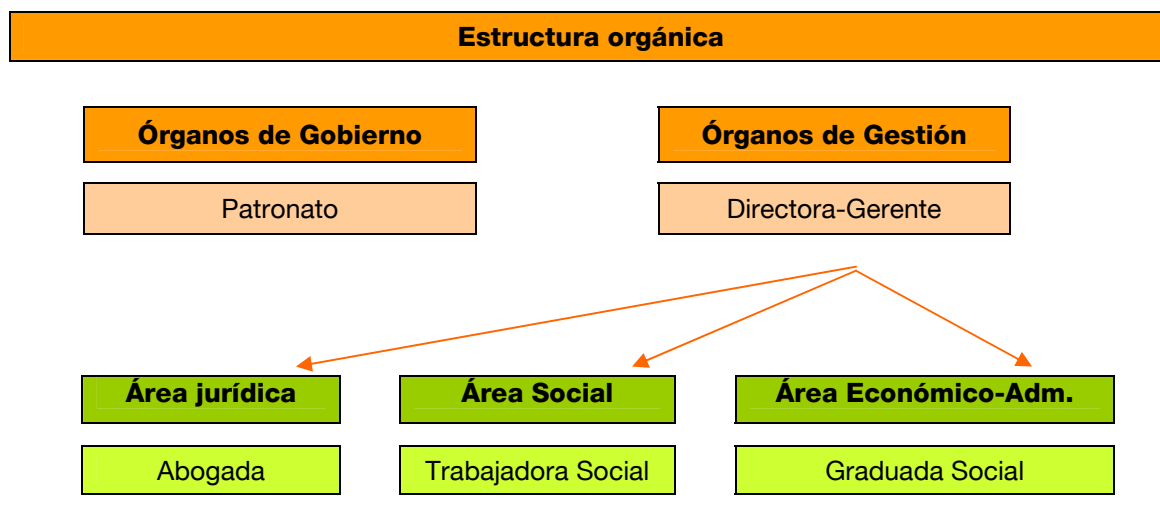



Trabajadora Social

Auxiliar Administrativa

## 5.2 Recursos económicos

A continuación se detallan las cuantías destinadas a recursos materiales y humanos así como su procedencia para el año 2013

**TABLA 5. INGRESOS**

| <b>Concepto</b>                       | <b>Importes/(€)</b> |
|---------------------------------------|---------------------|
| Asignación gobierno gastos corrientes | 721.749,00          |
| Aportación usuarios pisos tutelados   | 50.000,00           |
| Deudas devueltas tutelados            | 5.000,00            |
| Intereses e ingresos financieros      | 225,00              |
| <b>Total</b>                          | <b>776.974,00</b>   |

**TABLA 6. GASTOS**

| <b>Concepto</b>  | <b>Importes/(€)</b> |
|--|---------------------|
| Gastos personal  | 265.395,00          |
| Sostenimiento sede: Mantenimiento y Suministros y Comunicación               | 20.070,00           |
| Servicios externos   | 21.252,00           |
| Atenciones específicas a tutelados: Programa de intervención educativa pisos | 275.757,00          |
| Atenciones específicas a tutelados: Ayudas reintegrables y alojamiento       | 193.000,00          |
| Difusión y relaciones: Divulgación, publicaciones, jornadas amortización     | 1.500,00            |
| <b>Total</b>   | <b>776.974,00</b>   |

**PRESUPUESTO PARA EL AÑO 2013**

**PRESUPUESTO DE INGRESOS**

**776.974,00 €**

|  |             |                     |
|--|-------------|---------------------|
| <b>I ASIGNACIÓN PRESUPUESTOS C. A.</b>       |             | <b>721.749,00 €</b> |
| Gastos corrientes                            | 721.749,00€ |                     |
| <b>II APORTACIONES TUTELADOS</b>             |             | <b>55.000,00€</b>   |
| Gestión pisos                                | 50.000,00€  |                     |
| Ayudas a reintegrar                          | 5.000,00€   |                     |
| <b>III INGRESOS FINANCIEROS Y ASIMILADOS</b> |             | <b>225,00€</b>      |
| Intereses caja                               | 200,00€     |                     |
| Impuesto Sociedades                          | 25,00€      |                     |

**PRESUPUESTO DE GASTOS**

**776.974,00 €**

**GASTOS CORRIENTES 776.974,00 €**

**DESGLOSE DE GASTOS CORRIENTES**

|                               |                    |                    |
|-------------------------------|--------------------|--------------------|
| <b>I. PERSONAL</b>            |                    | <b>265.395,00€</b> |
| <b>I.A Nominas</b>            | <b>262.395,00€</b> |                    |
| Nóminas y salarios            | 196.395,00 €       |                    |
| Seguridad social              | 65.000,00 €        |                    |
| Plan de acción                | 1.000,00 €         |                    |
| <b>I.B Otros</b>              | <b>3.000,00€</b>   |                    |
| Dietas locomoción             | 2.000,00€          |                    |
| Formación                     | 1.000,00€          |                    |
| <b>II SERVICIOS EXTERNOS</b>  |                    | <b>21.252,00€</b>  |
| Prensa                        | 300,00€            |                    |
| Limpieza                      | 3.803,00€          |                    |
| Asesoría-contable             | 6.935,00€          |                    |
| Seguro inmueble               | 880,00€            |                    |
| Seguro responsabilidad civil  | 2.124,00€          |                    |
| Seguro resp. civil directivos | 650,00€            |                    |
| Prevención riesgos laborales  | 300,00€            |                    |
| Mutua Médica                  | 1200,00€           |                    |
| Protección datos              | 600,00€            |                    |
| Seguridad                     | 380,00€            |                    |

|  |                    |                            |
|--|--------------------|----------------------------|
| Implantar fase calidad                     | 4.030,00€          |                            |
| Gastos bancarios                           | 50,00€             |                            |
| <b>III SOSTENIMIENTO SEDE</b>              |                    | <b>20.070,00€</b>          |
| <b>A. Suministros y comunicación</b>       | <b>11.150,00€</b>  |                            |
| Ayto tributos y Agua                       | 650,00€            |                            |
| Electricidad                               | 2.000,00€          |                            |
| Teléfono                                   | 7.500,00€          |                            |
| Correos                                    | 1.000,00€          |                            |
| <b>B. Mantenimiento</b>                    | <b>8.920,00€</b>   |                            |
| Comunidad de Vecinos                       | 750,00€            |                            |
| Extintores                                 | 70,00€             |                            |
| Aparatos de aire                           | 1.400,00€          |                            |
| Equipos Informática                        | 4.200,00€          |                            |
| Material oficina                           | 1.500,00€          |                            |
| Sostenimiento sede, Imprevistos            | 1.000,00€          |                            |
| <b>IV DIFUSIÓN Y RELACIONES</b>            |                    | <b>1.500,00€</b>           |
| Reunión otras instituciones, publicaciones | 1.000,00€          |                            |
| Patronato, representación                  | 500,00€            |                            |
| <b>V PROGRAMAS ESPECÍFICOS A TUTELA</b>    |                    | <b>468.757,00€</b>         |
| <b>A. Gestión recursos tutelados</b>       | <b>275.757,00€</b> |                            |
| Contrato pisos                             | 275.757,00€        |                            |
| <b>B. Ayudas tutelados reintegrables</b>   | <b>193.000,00€</b> |                            |
| Atenciones puntuales, imprevistos          | 3.000,00€          |                            |
| Alojamientos, alternativo                  | 190.000,00€        |                            |
| <b><i>TOTAL GASTOS CORRIENTES</i></b>      |                    | <b><i>776.974,00 €</i></b> |