

coy.

coyuntura
agraria

2017
dic.

Servicio de Estadística y Registros Agrarios
Sección de Estadística y Estudios
www.larioja.org/agricultura



**Gobierno
de La Rioja**

Agricultura, Ganadería
v Medio Ambiente

ÍNDICE

	RESUMEN DEL MES	3
1.	METEOROLOGÍA	5
2.	EVOLUCIÓN Y SITUACIÓN DE LOS EMBALSES	8
3.	CULTIVOS.....	9
3.1	CEREALES.....	9
3.2	FORRAJERAS.....	9
3.3	PATATA.....	10
3.4	REMOLACHA	10
3.5	HORTALIZAS.....	10
3.6	CHAMPIÑÓN Y SETAS	11
3.7	FRUTAS	12
3.8	ALMENDRAS.....	12
3.9	VIÑEDO.....	13
4.	GANADERÍA	14
4.1	VACUNO	14
4.2	OVINO.....	14
4.3	PORCINO	15
4.4	AVES Y HUEVOS	15
4.5	CONEJOS.....	16

RESUMEN DEL MES

METEOROLOGÍA

Diciembre de 2017 debe considerarse, en base a los datos **meteorológicos** de la estación SIAR de Logroño-La Grajera, como ligeramente más cálido y mucho más húmedo de lo habitual.

CULTIVOS

La sequía que se había adueñado de los campos riojanos en el trimestre anterior indujo sobre los **cereales** de invierno un retraso fenológico apreciable durante todo diciembre.

Los **mercados cerealistas** nacionales y el local, paralizados por los festivos, mantuvieron las cotizaciones de todas las especies invariables, a pesar de que el contexto mundial seguía mostrando una coyuntura bajista para todas las especies.

La estabilidad del mercado **forrajero** dejó su reflejo en unos precios inamovibles a la salida de fábricas y almacenes.

La última revisión de la cosecha de **patata** en el noroeste europeo reduce las posibilidades de un cambio positivo en la actual situación, por la que probablemente los cultivadores de patata de consumo no van a llegar a cubrir sus costes esta campaña. Por fortuna para la región, la mayor parte de la producción riojana se encuentra sujeta a contratos, de modo que se van a poder eludir buena parte de estas pérdidas.

Con la cosecha de **remolacha** prácticamente finalizada, se puede inferir que en esta campaña la polarización media va a resultar baja, fruto de los ataques de cercospora que han sufrido las plantas.

Las heladas y la acumulación de días festivos han condicionado el mercado de las **hortalizas**, en un difícil equilibrio entre oferta y demanda. Algunas como la coliflor han presentado gran volubilidad, mientras que otras se han mantenido firmes en sus cotizaciones, como el brócoli, que ha sabido aprovechar la falta de oferta de otras zonas productoras, o la lechuga, que no parece haberse visto afectada por estos hechos.

Para el sector del cultivo de **champiñones** y **setas**, solo el incremento de *Pleurotus* ha provocado modificaciones en la tablilla de precios.

Las ventas de **fruta** de pepita han sido contenidas durante este mes, condicionadas por las festividades propias de diciembre. El nivel de existencias disponible invita a afrontar los próximos meses con optimismo para la manzana, aunque con algo más de incertidumbre para la pera.

Los precios de las **almendras** mantuvieron la estabilidad en diciembre, gracias a una coyuntura de equilibrio inamovible desde la época de cosecha.

En el mes de diciembre, con la interrupción obligada por la aparición esporádica de algunas lluvias, continuaron las labores de poda en los **viñedos**.

En cuanto al **mercado del vino**, los precios medios de venta de vino a granel de la cosecha 2016 han sido de 24,41 €/cantara el tinto, 23,46 €/cántara para el rosado y 21,58 €/cántara para el blanco.

GANADERÍA

Después de las subidas de noviembre, diciembre, a pesar de comenzar bajo la repetición generalizada de los precios de las canales de **vacuno**, logró seguir sumando avances en los precios de lonja.

Pese a un comienzo negativo en la evolución de los precios, los **corderos** mantuvieron su cotización estable durante todo el mes de diciembre.

La última semana del año trajo como postre un leve descenso en los precios de lonja de los **cerdos** cebados, que sólo sirvió para apartarlos de la trayectoria de estabilidad por la que habían discurrido cómodamente en diciembre.

El precio medio de los **lechones** para cebo alcanzó en 2017 un nivel claramente superior al de los dos ejercicios precedentes, aumentando con respecto al anterior en un 67%.

La estabilidad, heredada de noviembre, fue la nota dominante en el mercado de la carne de **pollo** cebado durante gran parte del mes de diciembre de 2017.

Los **huevos** se despidieron de 2017 bajo una gran firmeza, causada por una demanda firme y prolongada en una época de bajas producciones.

Como aspecto favorable es digno de subrayar cómo después de tres años de descensos en los precios de los **conejos** cebados, 2017 anuló esta tendencia negativa.

1. METEOROLOGÍA

Logroño	T (°C)	TM (°C)	Tm (°C)	P (mm)	DP (días)
Diciembre 2017*	5,9	9,6	3,0	59	10
Diciembre valores estadísticos SIAR*	5,4	8,8	2,3	30	7
Diciembre valores estadísticos Aemet**	6,5	10,2	2,8	38	7

T= Tª media mensual; TM= Media mensual de las máximas diarias; Tm= Media mensual de las mínimas diarias.

P= Precipitación mensual; DP= días de precipitación superior a 1 mm.

*Elaboración propia a partir de los datos de la estación SIAR de Logroño-La Grajera. Valores estadísticos serie 2005-2016.

**Datos facilitados por la Aemet para el Observatorio de Logroño-Agoncillo. Serie 1981-2010.

LOGROÑO * (Valores extremos diciembre)	Tª máxima absoluta 2017	Tª mínima absoluta 2017	Tª máxima absoluta histórica	Tª mínima absoluta histórica
Temperatura	16,6	-1,1	17,9	-7,2
Día	30 diciembre de 2017	6 diciembre de 2017	4 diciembre de 2006	24 diciembre 2005

*Elaboración propia a partir de los datos de la estación SIAR de Logroño-La Grajera. Valores extremos SIAR. Serie 2005-2016.

LOGROÑO * (Valores extremos diciembre)	Tª máxima absoluta 2017	Tª mínima absoluta 2017	Tª máxima absoluta histórica	Tª mínima absoluta histórica
Temperatura	16,6	-1,1	21,4	-11,6
Día	30 diciembre de 2017	6 diciembre de 2017	14 diciembre 1989	25 diciembre 2005

*Valores históricos extremos facilitados por la Aemet para el Observatorio de Logroño-Agoncillo.

PRECIPITACIONES MENSUALES ACUMULADAS EN 2017. ESTACIÓN DE LOGROÑO (LITROS/M²)

Ene.	Feb.	Mar.	Abr.	May.	Jun.	Jul.	Ago.	Sep.	Oct.	Nov.	Dic.	Total
37	66	98	104	179	221	237	273	279	300	318	377	377

PRECIPITACIONES ACUMULADAS EN DICIEMBRE EN OTROS OBSERVATORIOS DE LA RIOJA (MM)

Estaciones	Diciembre 2017	Acumulado 2017	Acumulado año agrícola 2016/17
Agoncillo	54	432	94
Albelda de Iregua	58	381	107
Aldeanueva de Ebro	30	355	58
Alfaro	19	351	40
Arenzana de Abajo	47	374	113
Ausejo	46	396	74
Casalarreina	60	389	123
Cervera (Cabretón)	17	318	44
Foncea	91	432	164
Igea	21	273	46
Leiva	46	321	102
Logroño (La Grajera)	59	377	104
Pazuengos	43	510	154
Quel	35	435	58
Rincón de Soto	33	349	60
San Vicente de la Sonsierra	80	521	157
Santa Engracia de Jubera	53	460	94
Santo Domingo de la Calzada	45	392	113
Uruñuela	64	397	118
Villar de Torre	53	485	124

Fuente: Elaboración propia a partir de los datos facilitados por el SIAR de sus estaciones.

Precipitaciones acumuladas en el año agrícola 2017-2018 en la estación SIAR Logroño-La Grajera
Valores estadísticos para la estación. Serie 2005-2016

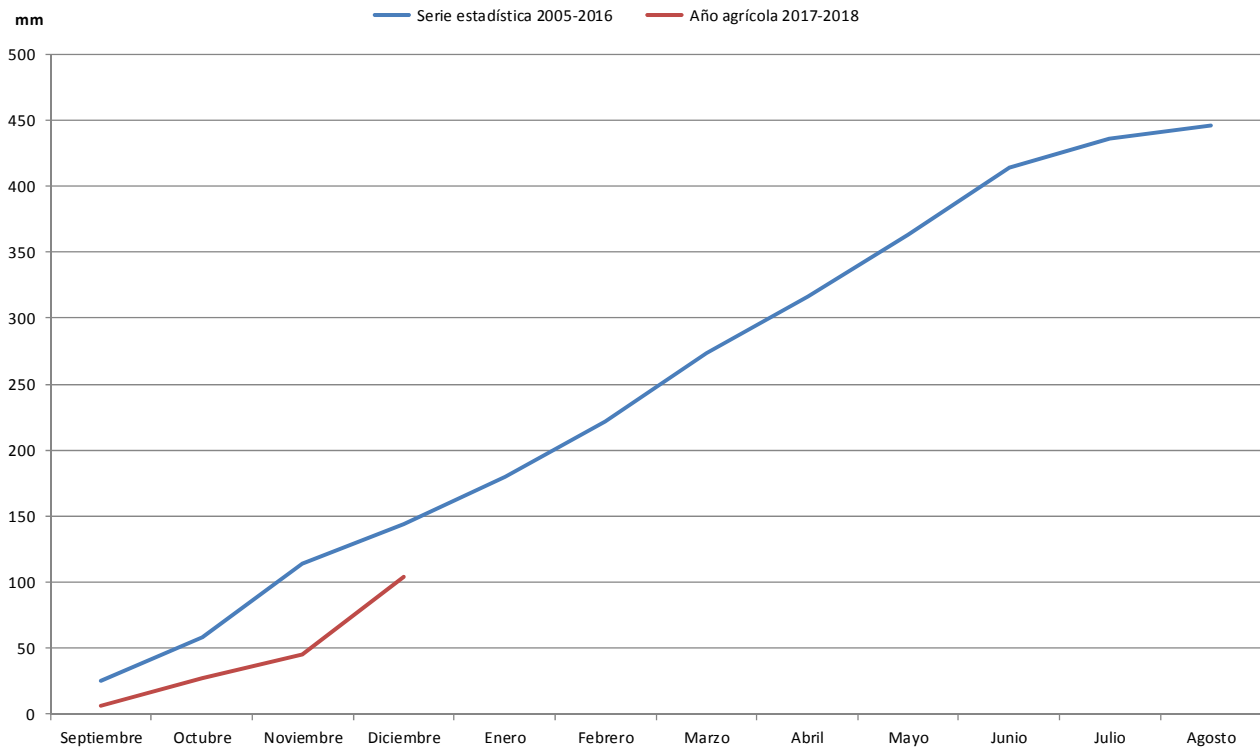

Precipitación mensual recogida en la estación SIAR de Logroño-La Grajera. Año 2017
Valores estadísticos para la estación. Serie 2005-2016

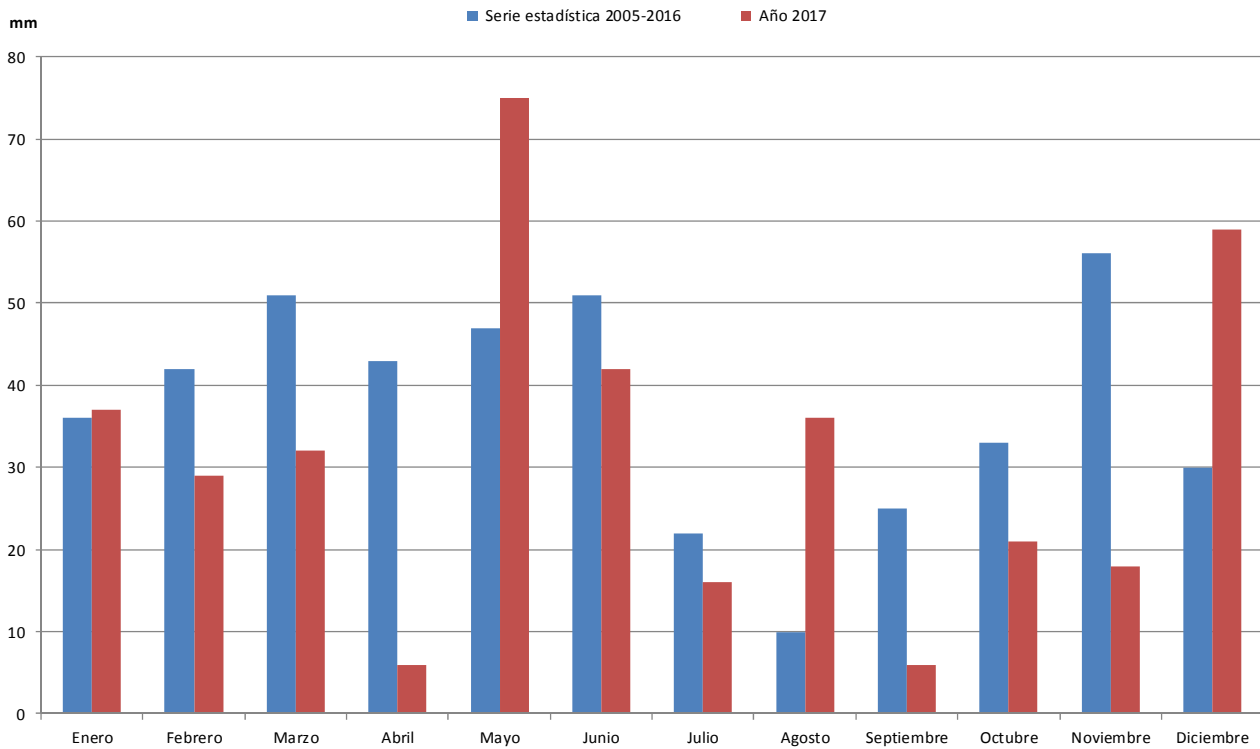

Diciembre de 2017 debe considerarse, en base a los datos meteorológicos de la estación SIAR de Logroño-La Grajera, como ligeramente más cálido y mucho más húmedo de lo habitual.

Abundando en la circunstancia de encontrarnos ante un mes, como decimos, más cálido de lo esperado, es de reseñar que el número de heladas en la estación logroñesa fue de 2, anotadas los días 6 y 7, mientras que lo habitual es que se registren 7. Este comportamiento anómalo de la meteorología de diciembre queda también de manifiesto al comprobar cómo las temperaturas más bajas se anotaron durante su primera quincena, mientras que durante la segunda ascenderían hasta alcanzar los valores máximos mensuales.

Respecto a la pluviometría, diciembre de 2017 fue, al acumularse casi el doble de la precipitación media estadística, un mes más húmedo de lo habitual, una situación extraordinaria en este año, ya que de sus doce meses sólo cuatro han contado con una pluviometría superior a lo calculado, siendo además, el primer mes en el que sucede esto desde que finalizara agosto.

En el resto de estaciones SIAR se acumularon también cantidades apreciables de precipitación aunque, como es habitual, con una gran diferencia entre ellas. De forma general se puede decir que este mes de diciembre fue muy húmedo en la zona noroccidental de La Rioja, con registros muy elevados en Foncea, 91 mm, y San Vicente de la Sonsierra con 80 mm. En Rioja Media y la zona sur de la Alta, las cantidades oscilaron entre los 40 y 50 mm, mientras que en la Baja se acumularon cantidades inferiores a los 20 mm, destacando por su escasez la precipitación acumulada en Cervera con 17 mm.

2. EVOLUCIÓN Y SITUACIÓN DE LOS EMBALSES

La situación de los embalses a día 30 de noviembre fue la siguiente:

Mansilla.....	5.013.000 m ³	(7,40%)
González-Lacasa.....	6.996.000 m ³	(21,25%)
Pajares.....	6.031.000 m ³	(17,14%)
TOTAL.....	18.040.000 m³	(13,28%)

La situación de los embalses a día 31 de diciembre ha sido la siguiente:

Mansilla.....	12.713.000 m ³	(18,77%)
González-Lacasa.....	9.229.000 m ³	(28,03%)
Pajares.....	6.726.000 m ³	(19,11%)
TOTAL.....	28.668.000 m³	(21,10%)

Por tanto, el nivel medio de los embalses se encuentra al 21,10%, frente al 13,28% del 30 de noviembre.

Diciembre 2017	Mansilla		González-Lacasa		Pajares		Total	
	hm ³	%	hm ³	%	hm ³	%	hm ³	%
1 de diciembre	5,007	7,39	6,954	21,12	6,001	17,05	17,962	13,22
8 de diciembre	5,002	7,38	6,784	20,60	5,824	16,55	17,61	12,96
15 de diciembre	8,417	12,43	7,958	24,17	6,375	18,11	22,75	16,75
22 de diciembre	10,532	15,55	8,685	26,37	6,594	18,74	25,811	19,00
29 de diciembre	11,784	17,40	9,035	27,44	6,683	18,99	27,502	20,24
31 de diciembre	12,713	18,77	9,229	28,03	6,726	19,11	28,668	21,10

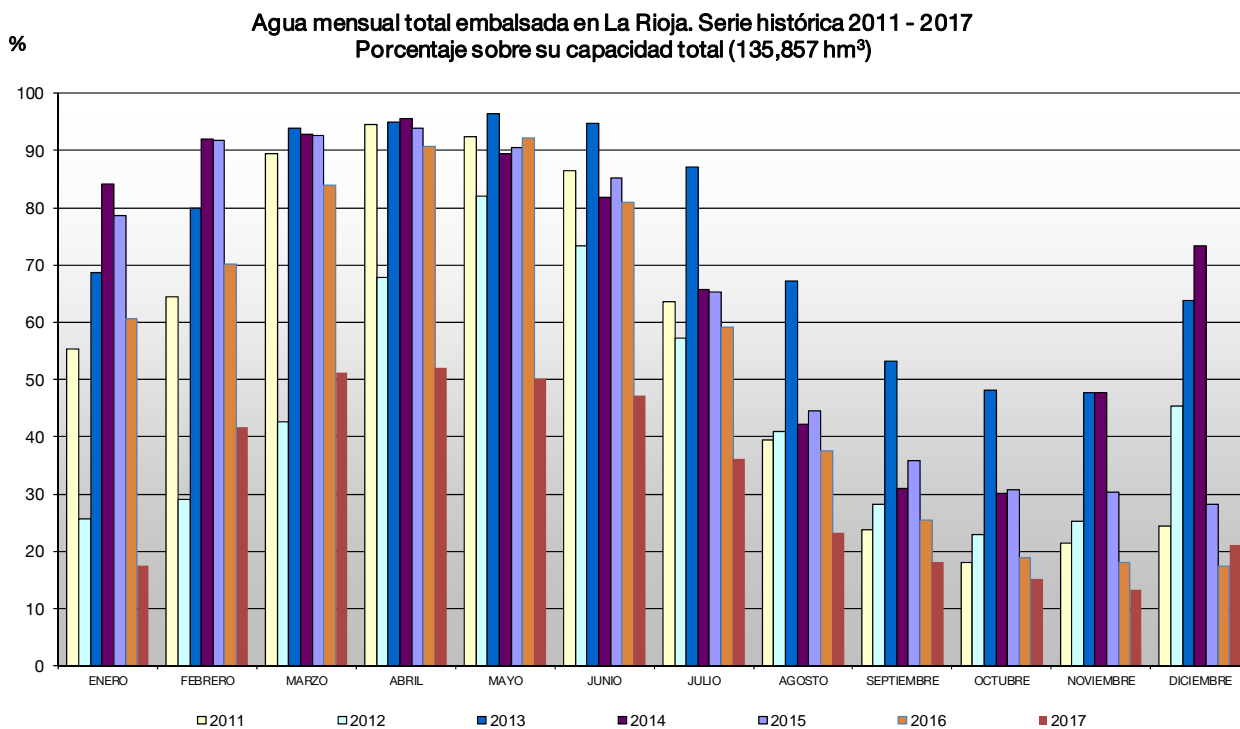

3. CULTIVOS

3.1. CEREALES

La sequía que se había adueñado de los campos riojanos en el trimestre anterior indujo sobre los cereales de invierno un retraso fenológico que fue especialmente apreciable al comienzo de diciembre. Una circunstancia que mantuvo los sembrados más orientales bajo una gran incertidumbre, y que a medida que se prolongaba se calculaba cada vez más perjudicial. En Rioja Alta, donde el cultivo había podido beneficiarse algo más de las cortas precipitaciones de los meses anteriores, los campos fueron cubriéndose poco a poco del manto verde que señala la emergencia del cultivo, y aunque claramente más retrasada que en campañas anteriores, al menos esta fase se desarrollaba de una forma homogénea. En la Media y Baja, la presencia de rodales en los sembrados sin señales de germinación indicaba una mala fase de nascencia, que en los casos más extremos parecía ya por entonces difícil de compensarse en las siguientes fases del cultivo.

Durante la primera quincena de diciembre de 2017, y pese a unas lluvias que debemos destacar como insuficientes en el extremo oriental de nuestra región, los cereales continuaron desarrollándose con retraso en comparación con su situación habitual en estas fechas. Un retraso leve en Rioja Alta, cuyo desarrollo podía considerarse casi normal, y más evidente y peligroso en la Baja, especialmente en el trigo. La afección conjunta de la sequía con unas heladas que fueron ocasionalmente severas en esta localización, seguía dificultando la fase de emergencia.

Durante la segunda quincena, y especialmente en su última semana, las precipitaciones regresaron en cantidades apreciables aunque moderadas, que fueron consideradas insuficientes en muchas localizaciones dadas las muchas necesidades de los cereales. Finalizaba así el mes con la esperanza de que las lluvias siguieran visitando nuestros campos, y el cultivo pudiera recuperar el retraso que padecía, para así continuar con las aportaciones de abono y los tratamientos herbicidas, suspendidas por las incertidumbres que planteaba la meteorología.

Los mercados nacionales y el local, paralizados por los festivos, mantuvieron las cotizaciones de todas las especies invariables, a pesar de que el contexto mundial seguía mostrando una coyuntura bajista para todas ellas. Una situación que difícilmente podría variar a corto plazo y que se auguraba estable hasta la llegada del nuevo año.

De entre todos los cereales, la cebada seguía disfrutando de una mayor fortaleza. La retención de sus productores, sobre un grano cuyo rumbo depende en menor medida de las importaciones, le aseguraba de forma momentánea una mayor firmeza, y aunque no se esperaba que se produjera ninguna variación apreciable ni al alza ni a la baja hasta enero, se citaban ofertas desde la demanda que para el grano de calidad alcanzaban los 174,30 €/t.

Ante la escasez de novedades comerciales, la atención fue girando hacia otros aspectos hasta entonces menos relevantes, como fue la creciente preocupación por los efectos negativos de la meteorología en Estados Unidos, por las consecuencias que el fortalecimiento del euro traía sobre las exportaciones europeas o por la escalada de la tensión entre Rusia y Ucrania. Circunstancias de consecuencias y duración variables, que no lograron alterar ni un ápice la marcha de un mercado, que se consideraba claramente bajista.

(€/100 kg)	Al día 5	Al día 15	Al día 25	Precio medio mensual
Trigo	18,03	18,03	18,03	18,03
Cebada	16,53	16,53	16,53	16,53
Maíz: 14% hdad. *	16,62	16,62	16,62	16,62

*Precio pagado por los ganaderos a la salida de almacén mayorista sin IVA.

3.2. FORRAJERAS

El clima de gran estabilidad en el que se desarrolla el mercado forrajero desde hace varias campañas, y que deja su reflejo fiel en unos precios a la salida de fábricas y almacenes inamovibles, no experimentó ninguna variación en este mes de diciembre. Una situación que se arrastraba desde el final de la campaña

en campo, y que dejaba de lado de una forma un tanto sorprendente los efectos de la sequía en nuestro país.

La meteorología de este mes de diciembre, a pesar del aumento extraordinario las temperaturas en sus días finales, hizo que se incrementara, aunque fuera de forma leve, a juzgar por sus efectos, las necesidades de nuestra demanda interna de forrajes. Una situación que fue incapaz de variar el rumbo de estabilidad de las cotizaciones.

El sector forrajero se disponía así a cerrar un año 2017 casi calcado del anterior, en el que los precios se mantuvieron estables, tanto en la campaña de recolección en campo como en las semanas y meses posteriores a ella.

(€/100 kg)	Al día 5	Al día 15	Al día 25	Precio medio mensual
Heno de alfalfa	s. c.	s. c.	s. c.	s. c.

Precio salida almacén mayorista sin IVA.

3.3. PATATA

Nada ha cambiado para los almacenistas de patata durante este mes, que ven cómo el precio de la patata de consumo sigue inamovible y por debajo de lo necesario para que los agricultores puedan recuperar su inversión. La última y definitiva revisión de la campaña sobre los principales países productores del noroeste europeo vuelve a incrementar el volumen de cosecha hasta el 19,4% respecto a 2016 y el 17,2% respecto a la media del último quinquenio, con lo que ni el aumento de la demanda de patata para industria, ni la falta de materia seca en algunas zonas productoras, ni la no cosecha practicada por algunos agricultores por los bajos precios esperados, parecen ser suficientes para lograr un correcto equilibrio entre oferta y demanda de la patata de consumo, haciendo poco probable que se consiga mejorar el actual nivel de cotización lo suficiente como para salvar la campaña.

Los bajos precios percibidos por los agricultores no parecen tener relación con el precio pagado por el consumidor final, ya que, según el observatorio de precios, la diferencia entre origen y destino se sitúa en torno al 700%. Por fortuna para el sector, la mayor parte de la producción está sujeta a contratos con las industrias, de modo que la rentabilidad y estabilidad no quedan comprometidas a los vaivenes del mercado.

(€/100 kg)	Al día 5	Al día 15	Al día 25	Precio medio mensual
Agria	9,00	9,00	9,00	9,00

Precio salida almacén mayorista sin IVA.

3.4. REMOLACHA

Antes de que finalizara el año, toda la remolacha cultivada en nuestra región había sido ya arrancada, si bien algunos montones aún aguardaban a la entrada de las fincas para ser trasladadas a la fábrica de Miranda de Ebro. Con cifras muy próximas al resultado final, al concluir el año se habían procesado 130.373 t de remolacha de la que se obtuvo una polarización media del 16,74%. Si bien los rendimientos de remolacha por hectáreas están resultando buenos, la polarización media de esta campaña está siendo baja como consecuencia de los ataques de cercospora que han sufrido las plantas, que han secado las hojas y obligado a las plantas a rebrotar a costa de sus reservas de azúcar.

3.5. HORTALIZAS

La acumulación de festivos propia de este mes y la llegada de heladas han sido los dos hechos más importantes que han caracterizado lo ocurrido durante este mes en el sector de las hortalizas.

Si bien durante la primera semana del mes se preveía una comercialización dificultada por la concatenación de días inhábiles, el descenso de las temperaturas en los días previos permitió a los

agricultores aplazar el momento de cosecha de algunas hortalizas, de modo que se evitó una excesiva acumulación de producto en los almacenes e incluso se consiguió mejorar el precio de muchas de ellas. Desde entonces, la correcta programación de las cosechas ha permitido terminar el año con precios muy estables.

Una de las hortalizas que más ha padecido el efecto del frío ha sido la alcachofa que, sometida a heladas desde mediados de noviembre, ha ido reduciendo la tasa de desarrollo de los capítulos y perdiendo calidad. No obstante, las que han llegado al mercado han logrado mantener su cotización gracias al sostenimiento de la demanda.

La coliflor ha sido la hortaliza que más volubilidad ha sufrido este mes. Si bien el ritmo de cosecha ha ido en aumento, los agricultores supieron aprovechar la falta de oferta en los mercados internacionales para elevar su precio durante la primera quincena. Durante la segunda quincena, sin embargo, la acumulación de existencias en cámara y la continua entrada de nuevas cajas acabaron por rebajar la cotización.

Por su parte, el brócoli está obteniendo un buen resultado, con precios muy superiores a los habituales para esta época, apoyado en el aumento de su consumo y en los problemas de producción que están sobrellevando los cultivadores de importantes zonas productoras del sureste peninsular, que tienen que hacer frente a la falta de agua de riego y a las heladas.

Por el mismo motivo, la producción de lechuga a nivel nacional ha sido inconstante durante este mes, si bien en este caso, los agricultores locales no se han visto afectados y han podido mantener el precio estable.

(€/kg)	Al día 5	Al día 15	Al día 25	Precio medio mensual	Conversión
Borraja	0,60	0,60	0,55	0,58	
Acelga verde	0,40	0,40	0,40	0,40	
Acelga amarilla	0,55	0,55	0,55	0,55	
Alcachofa (€/doc.)	2,50	2,50	2,50	2,50	1 doc.= 2 kg
Cardo (€/ud.)	1,50	1,50	1,50	1,50	1 ud.= 6 kg
Lechuga rizada (€/doc.)	2,00	2,00	2,00	2,00	1 doc.= 4 kg
Escarola (€/doc.)	6,50	6,50	6,50	6,50	1 doc. = 8,4 kg
Cogollos (€/doc.)	1,80	1,80	1,80	1,80	1 doc. = 4 kg
Coliflor (€/doc.)	6,00	6,50	5,20	5,90	1 doc.= 22 kg
Brócoli	0,60	0,65	0,60	0,62	
Romanescu (€/doc.)	7,50	8,00	8,00	7,83	1 doc.= 20 kg
Repollo hoja rizada	0,20	0,20	0,23	0,21	
Coles de Bruselas	0,70	0,60	0,60	0,63	
Apio (€/ud.)	0,18	0,18	0,18	0,18	1 ud. = 1 kg

3.6. CHAMPIÑÓN Y SETAS

En esta ocasión el incremento de la demanda en las fechas próximas a la Navidad no ha afectado al mercado de setas y champiñones. Solo el incremento de la producción de seta *Pleurotus ostreatus* bajo unas condiciones ambientales adecuadas para ellas ha motivado cambios en la tablilla de precios. Para el champiñón fresco, la estabilidad ha seguido dominando la situación y, una vez más, supera el mes sin variaciones en su cotización.

(€/100 kg)	Al día 5	Al día 15	Al día 25	Precio medio mensual
Champiñón granel (*)	190,00	190,00	190,00	190,00
<i>Pleurotus</i> granel	250,00	215,00	215,00	226,67

3.7. FRUTAS

El ritmo de salida de fruta desde los almacenes ha sido constante, basado en dar cumplimiento a las necesidades de los clientes y en eliminar las existencias en frío normal a las que, a estas alturas, comienza a pesarles el largo tiempo de conservación. No obstante, las ventas han sido contenidas, con un consumidor que amplía su abanico de productos durante las fechas próximas al final de año.

Para las manzanas, el nivel de existencias en los principales mercados europeos invita a reservar buena parte de la fruta para los próximos meses, con vistas a futuras revalorizaciones. Para la pera, su futuro resulta más incierto, ya que mientras que su disponibilidad a estas alturas de la campaña en el mercado nacional es incluso mayor a la de la campaña precedente, contrasta con la situación europea, en el que las malas cosechas de Países Bajos y Bélgica dejan el menor estocaje de las últimas cuatro campañas.

Pera (€/100 kg)	Al día 5	Al día 15	Al día 25	Precio medio mensual
Conferencia DOP	54,00	54,00	54,00	54,00
Conferencia (60+)	44,00	44,00	44,00	44,00
Blanquilla DOP	54,00	54,00	54,00	54,00

Precios percibidos por el agricultor.

Manzana (€/100 kg)	Al día 5	Al día 15	Al día 25	Precio medio mensual
Golden (60+)	40,00	40,00	40,00	40,00
Fuji (60+)	50,00	50,00	50,00	50,00
Reineta (60+)	40,00	40,00	40,00	40,00

Precios percibidos por el agricultor.

3.8. ALMENDRAS

Los precios de las almendras mantuvieron sin apuros su estabilidad en este mes de diciembre, bajo una coyuntura de equilibrio que llegó inmediatamente después de los severos descensos anotados, una vez había comenzado a comercializarse la nueva cosecha. Con respecto a los precios vigentes hacía un año, el ajuste bajista aplicado había sido especialmente apreciable en nuestras variedades tradicionales, Larguetas y Marconas.

Además, las principales lonjas de contratación nacionales operaron en estas semanas sin rumbo fijo, aplicando leves subidas o bajadas, que incrementaron la sensación de volatilidad e incertidumbre que se había instalado con el comienzo de la cosecha 2017.

El sector se despedía finalmente de diciembre bajo unas cotizaciones estables que no podía considerarse firmes, dadas las enormes dudas que surgían entre oferentes y demandantes. Una situación coyuntural en la que la volatilidad había ido ganando lentamente protagonismo, hasta conseguir eliminar la sensación de firmeza de la que habían disfrutado los productores en los últimos años, y que había traído como primera consecuencia unos precios favorables para ellos.

(€/100 kg en cáscara)	Al día 5	Al día 15	Al día 25	Precio medio mensual
Almendra Largueta	111,00	111,00	111,00	111,00
Almendra Marcona	106,00	106,00	106,00	106,00
Almendra Comuna	76,00	76,00	76,00	76,00

3.9. VIÑEDO

Durante el mes de diciembre, y con la interrupción obligada por la aparición esporádica de algunas lluvias, continuaron las labores de poda en los viñedos.

El déficit de precipitaciones que desde el mes de octubre se padecía en nuestra comunidad, fecha de final de vendimia, era especialmente preocupante y severo en Rioja Baja, donde podemos citar a modo ilustrativo que en la estación SIAR de Alfaro se habían acumulado desde entonces sólo 27 mm. Una circunstancia alarmante para todos los cultivos de secano, viñedo incluido.

En cuanto al mercado, los precios de la uva de la cosecha de 2016 presentan aumentos tanto en la tinta como en la blanca. Por un lado, la uva tinta extiende su ascenso un año más. Si se comparan los datos del año 2016 con respecto al 2015, se observa un incremento del 7,1% en la uva tinta y un 23,7% en la blanca.

Los precios medios percibidos por los viticultores riojanos por la uva de la campaña de 2016 fueron de 0,91 €/kg para la tinta y 0,73 €/kg para la blanca.

EVOLUCIÓN DE LOS PRECIOS DE LA UVA (€/kg)

AÑO	TINTA	BLANCA
2002	0,89	0,47
2003	0,82	0,55
2004	0,96	0,55
2005	0,92	0,56
2006	0,88	0,54
2007	0,92	0,68
2008	0,93	0,68
2009	0,49	0,52
2010	0,52	0,50
2011	0,59	0,57
2012	0,66	0,68
2013	0,75	0,81
2014	0,84	0,85
2015	0,85	0,59
2016	0,91	0,73

En cuanto al vino, las operaciones de venta se han desenvuelto de forma dinámica desde el mes de febrero hasta julio. Las partidas de vino que se encontraban en las cooperativas cuyos contratos estaban referenciados a las medias de otras cooperativas, han seguido negociando en algunos casos hasta el mes de diciembre.

En cuanto a las cotizaciones del vino a granel, se ha observado un apreciable incremento en todos los tipos de vinos. Las medias ponderadas de los precios percibidos por el agricultor para el vino a granel con DOC Rioja han resultado de 24,41 €/cántara para el tinto; 23,46 €/cántara para el rosado y de 21,58 €/cántara para el blanco.

EVOLUCIÓN DE LOS PRECIOS DEL VINO

AÑO	TINTO		ROSADO		BLANCO	
	€/litro	€/cántara	€/litro	€/cántara	€/litro	€/cántara
2002	1,70	27,20	1,42	22,72	1,03	16,48
2003	1,14	18,24	1,03	16,48	0,77	12,32
2004	1,34	21,44	1,07	17,12	0,88	14,08
2005	1,33	21,28	1,04	16,64	0,89	14,24
2006	1,35	21,60	1,02	16,32	0,95	15,20
2007	1,47	23,52	1,12	17,92	1,10	17,60
2008	0,82	13,12	0,95	15,20	1,02	16,32
2009	0,70	11,23	0,79	12,64	0,76	12,19
2010	0,88	14,14	0,77	12,38	0,81	12,92
2011	0,97	15,51	0,95	15,15	0,95	15,26
2012	1,15	18,38	1,07	17,12	1,23	19,68
2013	1,32	21,10	1,33	21,29	1,51	24,12
2014	1,32	21,07	1,32	21,15	1,33	21,28
2015	1,41	22,49	1,37	21,88	0,99	15,92
2016	1,53	24,41	1,47	23,46	1,35	21,58

Si compartimentamos las ventas por comarcas para el vino tinto, se detectan diferencias en las medias obtenidas. El mayor valor medio de las cotizaciones se localiza en la comarca de Rioja Alta con 24,70 €/cántara, a continuación en Rioja Media con 24,25 €/cántara y, por último, en Rioja Baja, cuya cotización media ponderada ha sido de 23,75 €/cántara.

	MEDIA PONDERADA	
	€/cántara	€/litro
VINO TINTO	24,41	1,53
Rioja Alta	24,70	1,54
Rioja Media	24,25	1,52
Rioja Baja	23,75	1,48
VINO ROSADO	23,46	1,47
VINO BLANCO	21,58	1,35

La evolución de las cotizaciones de las últimas seis campañas por comarcas es la siguiente:

	€/cántara					
	2011	2012	2013	2014	2015	2016
VINO TINTO	15,51	18,38	21,10	21,07	22,49	24,41
Rioja Alta	16,02	18,71	21,16	21,18	22,80	24,70
Rioja Media	15,21	17,90	20,84	20,43	22,02	24,25
Rioja Baja	14,70	17,49	21,19	21,22	22,18	23,75
VINO ROSADO	15,15	17,12	21,29	21,15	21,88	23,46
VINO BLANCO	15,26	19,68	24,12	21,18	15,92	21,58

De este cuadro cabe resaltar que los precios de los vinos elaborados a partir de las cosechas 2011 y 2012 fueron mayores en la comarca de Rioja Alta seguidos por Rioja Media y, por último, los de Rioja Baja. Por otro lado, en las cosechas 2013 y 2014, los vinos tintos de la comarca de Rioja Baja consiguieron precios medios ponderados superiores a los de Rioja Alta y Media. Sin embargo, las cotizaciones de uva tinta de la cosecha 2015 reflejan un precio medio más alto en las transacciones realizadas por cooperativas y cosecheros de la Rioja Alta. En los precios de la cosecha 2016, se repite la situación ocurrida en las campañas 2011 y 2012, consiguiendo la comarca de Rioja Alta precios superiores a Rioja Media, y esta a su vez cotizaciones medias por encima de los registrados en la comarca de Rioja Baja.

Por otro lado, si se analiza la información por intervalos de cotizaciones del vino tinto, se advierte que el 21,0% de las cantidades vendidas se han pagado por debajo de 24€/cántara, el 65,3% entre 24 y 25 € y el 13,7% por encima de los 25 €/cántara.

VINO TINTO	
€/cántara	% volumen (litros)
≤ 24,00	21,0%
Entre 24,00 y 25,00	65,3%
> 25,00	13,7%

En el rosado, el 72,8% de las cantidades vendidas se han abonado a menos de 23,50€/cántara, y el resto, por encima.

Por último, en el vino blanco con DOC Rioja, el 39,9% del volumen comercializado se ha liquidado a precios inferiores a 22 €/cántara, y el 60,1% restante por encima de los 22 €/cántara.

VINO ROSADO	
€/cántara	% volumen (litros)
≤ 23,50	77,8%
> 23,50	22,2%

VINO BLANCO	
€/cántara	% volumen (litros)
≤ 22,00	39,9%
> 22,00	60,1%

4. GANADERÍA

4.1. VACUNO

Después de las subidas que sirvieron de colofón a un noviembre de resultado alcista, diciembre, a pesar de comenzar bajo la repetición generalizada de los precios de las canales de vacuno, logró seguir sumando avances en los precios de lonja. La inactividad comercial impuesta por las festividades a sus comienzos fue bien aprovechada para mantener estables unas cotizaciones que se auguraban al alza, gracias a la actividad exportadora en los puertos y al aumento del consumo interno. Una situación que se produciría de forma generalizada y palpable en las siguientes semanas, gracias a una demanda muy activa, en sus componentes interna y de exportación, y por otro y no menos importante, a una oferta muy ajustada, tanto en el número como en el peso de las reses. El dominio al unísono de ambos condicionantes, en un mes especialmente favorable para el consumo interior, trajo como resultado el avance de los precios en todas las categorías.

Los precios de las canales de vacuno lograron finalmente sumar este año 2017 un apreciable avance. El dinamismo alcanzado por las exportaciones de reses vivas, que crecieron sobre las cifras muy favorables de los ejercicios anteriores, reafirmó las posiciones de los ganaderos, que pudieron seguir diversificando sus ventas hacia este canal, en detrimento de los mataderos nacionales

(€/100 kg en vivo)	Al día 5	Al día 15	Al día 25	Precio medio mensual
Terneros (para abasto)	262,46	263,89	264,36	263,57
Añojos (para abasto)	254,36	256,24	256,24	255,61
Leche de vaca (€/100 litros)				34,00

4.2. OVINO

Pese a un comienzo negativo en cuanto a la evolución de los precios vivido durante la primera semana, las cotizaciones permanecieron sin variación durante todo el mes de diciembre. En el caso de los corderos pesados, éste era su primer ajuste bajista desde que a finales del mes de septiembre se impusiera un periodo de estabilidad. La exportación de animales vivos, que de forma continuada transmitía una enorme fortaleza al sector, fue cediendo, lenta pero apreciablemente, desembocando en un descenso que parecía justificarse mediante la búsqueda de la mayor competitividad y penetración posible en los mercados de terceros países. Los corderos lechales mantuvieron sus precios estables a duras penas, con unas importaciones francesas y rumanas, que se erigían en su principal amenaza, a pesar de la buena marcha de la demanda interna.

Durante las últimas semanas del mes y del año, el auge experimentado en la comercialización de corderos y cabritos lechales permitió que los precios se estabilizaran, en contra de las presiones que la demanda ejerció de forma inútil durante diciembre. La mejoría de las ventas en el mercado local, en colaboración con una oferta adecuada a la época, a la que se sumaba una disponibilidad de animales pesados muy lejos de ser agobiante, permitió que el año se despidiera de este sector con firmeza en los precios y buenas expectativas para el comienzo de 2018.

(€/100 kg en vivo)	Al día 5	Al día 15	Al día 25	Precio medio mensual
Cordero lechal	450,00	450,00	450,00	450,00
Cordero recental	364,00	364,00	364,00	364,00
Cordero pascual	350,00	350,00	350,00	350,00
Cabrito lechal	500,00	500,00	500,00	500,00
Leche de oveja (€/100 litros)				99,00
Leche de cabra (€/100 litros)				73,00

4.3. PORCINO

Las primeras semanas de diciembre, con una actividad muy reducida por los días festivos, trajeron tal y como se preveía muy pocas novedades al sector del porcino y, de nuevo, la repetición se impuso sobre los precios de mercado. La oferta de cerdos cebados, que antes de la llegada del mes evolucionaba de forma descendente, se recompuso en aquellos días de inactividad en los mataderos.

La inmovilidad que también acompañaba los precios de las canales dio paso a un ajuste negativo de 2 céntimos, que pretendía aportar una mayor penetración de nuestra carne y despieces en los mercados que en las fechas navideñas, y especialmente en el norte de Europa, viven un periodo de gran actividad. Nuestras cotizaciones, la más retrasada de entre todos los mercados europeos, les proporcionaron un plus de competitividad, que les permitió compensar la falta de empuje de las ventas hacia el continente asiático, continuamente penalizadas por el elevado valor del euro frente al dólar.

La última semana del año trajo como postre un leve descenso en los precios de lonja, que sólo sirvió para apartarlos de la trayectoria de estabilidad por la que habían discurrido cómodamente en diciembre. Un mes de diciembre de 2017 que, aunque había cerrado su cotización media mensual por debajo de la de diciembre del año anterior, fue el epílogo de un ejercicio cuyo precio medio anual experimentó un avance con respecto a los de los años 2016 y 2015, regresando a un nivel cercano al de 2014, cuando al aplicarse la prohibición rusa de importación de carne de porcino europea las cotizaciones se debilitaron de forma notable. Unas ventas en los mercados exteriores de las que el sector europeo tenía una dependencia creciente para equilibrar un balance entre una oferta que se prevé estabilizada y una demanda doméstica que tiende ligeramente a la baja.

Los lechones para cebo, después de dos largos meses de estabilidad, alcanzaron diciembre bajo una coyuntura de precios al alza. La escasez de oferta nacional, la poca presión de los animales de importación y una demanda extraordinaria para sacrificio, que se sumaba a las habituales de cebo, configuraron un panorama muy propicio para las subidas.

A mediados de mes, lograron anotar otra nueva subida, gracias a una oferta que se fue situando a un nivel claramente inferior a su demanda. Por un lado, las necesidades de los cebaderos después de un mes de noviembre récord en matanzas eran muy elevadas, mientras que la disponibilidad de este tipo de animales fue reduciéndose en el mercado nacional y de importación.

El precio medio de los lechones para cebo alcanzó en 2017 un nivel claramente superior al de los dos ejercicios precedentes, aumentando con respecto al anterior en un 67%. Indudablemente, los elevados precios que se alcanzaron durante su primer semestre fueron los responsables de que el resultado de este balance anual fuera positivo. El descenso de la oferta derivado de un menor censo de cerdas reproductoras, unido a un precio de los animales cebados muy favorable en la primera mitad del año, propiciaron la llegada de unos precios récord para estos animales.

	Al día 5	Al día 15	Al día 25	Precio medio mensual
Cerdo cebado (€/100 kg en vivo)	107,00	107,00	106,00	106,67
Cerdo cebado (€/100 kg en canal)	130,00	130,00	128,00	129,33
Lechón unidad (15 kg)	35,00	37,00	37,00	36,33

4.4. AVES Y HUEVOS

La estabilidad, heredada de noviembre, fue la nota dominante en el mercado de la carne de pollo cebado durante gran parte de diciembre de 2017. Su producción y consumo seguían equilibrados; la primera, gracias a una meteorología que limitaba el engorde de las aves, y el segundo, condicionado por un consumo que, aunque disfrutaba de una actividad más que aceptable para estas fechas, era incapaz de impulsar los precios al alza.

La carne de pollo es, según las estimaciones de la UE, la única de la que se espera un aumento de su producción y consumo en los próximos años. Una circunstancia esta última que ha podido apreciarse este año a través del avance de sus cotizaciones, después de tres ejercicios de descensos consecutivos.

El mercado de los huevos se despidió de 2017 bajo una coyuntura de gran firmeza, que llegaba causada por una demanda firme y prolongada que se erigía como dominante en una época de bajas producciones.

La crisis alimentaria que afectó en verano en algunos países europeos por la detección de Fipronil en los huevos de ave abrió un hueco en sus producciones que alentó las exportaciones españolas e hizo finalmente que los precios aumentaran de forma generalizada en el último trimestre de 2017, cerrando un ejercicio que muestra avances significativos en todos los gramajes.

	Al día 5	Al día 15	Al día 25	Precio medio mensual
Pollo de granja (€/100 kg en vivo)	105,00	105,00	110,00	106,67
Huevos de gallina cat. XL (€/100 docenas)	174,00	174,00	174,00	174,00
Huevos de gallina cat. L (€/100 docenas)	164,00	162,00	162,00	162,67

4.5. CONEJOS

Diciembre es un mes poco propicio para el consumo de carne de conejo, y por tanto un periodo en el que difícilmente se pueden anotar subidas en las cotizaciones. Este año, la oferta, reducida por la larga crisis de rentabilidad que venía padeciendo el sector y afectada además por las siempre presentes circunstancias estacionales, quedó inerte ante las presiones de la demanda, que buscaba continuamente lograr los precios más bajos posibles.

Como aspecto favorable dentro de una coyuntura de mercado claramente desalentadora es digno de subrayar cómo después de tres años de descensos en los precios, 2017 logró romper esta tendencia negativa y anotar con respecto al ejercicio anterior un avance del 9%, que lo acerca al nivel de sus costes de producción.

(€/100 kg en vivo)	Al día 5	Al día 15	Al día 25	Precio medio mensual
Conejo	193,00	178,00	178,00	183,00