

COY.

coyuntura
agraria

2017
feb.

Servicio de Estadística y Registros Agrarios
Sección de Estadística y Estudios
www.larioja.org/agricultura



**Gobierno
de La Rioja**

Agricultura, Ganadería
y Medio Ambiente

ÍNDICE

	RESUMEN DEL MES	3
1.	METEOROLOGÍA	4
2.	EVOLUCIÓN Y SITUACIÓN DE LOS EMBALSES	6
3.	CULTIVOS.....	7
3.1	CEREALES.....	7
3.2	FORRAJERAS.....	7
3.3	PATATA.....	8
3.4	REMOLACHA	8
3.5	HORTALIZAS.....	8
3.6	CHAMPIÑÓN Y SETAS	9
3.7	FRUTAS	9
3.8	ALMENDRAS.....	10
3.9	VIÑEDO.....	10
4.	GANADERÍA	12
4.1	VACUNO	12
4.2	OVINO.....	12
4.3	PORCINO	12
4.4	AVES Y HUEVOS	13
4.5	CONEJOS.....	13

RESUMEN DEL MES

METEOROLOGÍA

El mes de febrero trajo una meteorología que podemos definir a grandes rasgos como más cálida de lo habitual y con precipitaciones variables, que cobraron mayor entidad en Rioja Baja.

CULTIVOS

La llegada de las lluvias, junto con los abonos y la subida de las temperaturas, favorecieron la reactivación de los **cereales** de invierno y su avance fenológico.

El **mercado de los cereales** vivió durante el mes de febrero de 2017 un periodo de estabilidad y apatía, habitual en esta época en la que el consumo desciende y los mercados ven lejana la llegada de la próxima cosecha.

A pocas semanas de la finalización del invierno, el sector **forrajero** permanecía expectante ante un mercado caracterizado por una escasa demanda y unas existencias muy elevadas en fábricas y almacenes.

Varios factores se han confabulado para lograr que el precio de la **patata** haya aumentado en 6 €/100 kg en tan solo un mes, entre los que se encuentran el encarecimiento de las hortalizas y la corta oferta de patata vieja y de patata nueva.

La preparación de las fincas y la siembra de **remolacha** ha sido la actividad principal de los cultivadores de remolacha durante este mes.

Las **hortalizas** han sufrido durante febrero los coletazos del temporal de enero, con grandes variaciones de precios. Para algunas ha supuesto el mantenimiento de precios muy elevados ante la falta de oferta, mientras que otras han sufrido un efecto rebote que ha hecho caer su precio a más de la mitad en tan solo un mes.

Mientras que los cultivadores de **champiñón** fresco han gozado de una gran estabilidad de mercado, los de **setas** han tenido que hacer frente a un exceso de oferta en la parte central del mes.

Las ventas de **fruta** almacenada se han realizado dentro de la normalidad y estabilidad de este mes, si bien en el caso de la pera las sensaciones son más positivas que en el de la manzana.

Al finalizar el mes se mostraban en plena floración las variedades tradicionales de **almendro**, las que necesitan menos horas de calor para abandonar su fase de reposo invernal.

Los **viñedos** vieron continuar durante el mes de febrero los trabajos de poda y, aprovechando un tempero algo más favorable, las labores de mantenimiento del terreno.

GANADERÍA

La debilidad del consumo interno, habitual en todos los meses de febrero, no consiguió este año infligir descensos apreciables en los precios de las canales de **vacuno**. La situación de la oferta distaba mucho de ser agobiante, y se esperaba que no variara hasta su aumento estacional.

El aumento de oferta de **corderos** lechales no pudo provocar descensos en sus precios, a pesar de encontrarse con un consumo bajo mínimos. Los animales de mayor peso destinados a la exportación encontraron sus salidas cerradas por problemas financieros, mientras que las ventas a los mercados europeos francés e italiano principalmente, que demandan corderos de pesos intermedios, respondieron de forma positiva.

El mercado del **porcino** que había comenzado el año un tanto dubitativo abandonó el mes de febrero bajo una coyuntura de gran firmeza en sus precios. Los precios eran por fortuna claramente superiores a los de 2016, gracias sobre todo a las ventas al exterior.

Los precios de mercado del sector de la **avicultura** de carne se despidieron invariables de febrero, gracias a unas ventas constantes y a una oferta también estable.

El mercado de los **huevos**, a pesar de la estabilidad exhibida durante todo este mes de febrero, se aproximó un poco más a las subidas.

El mercado de la carne de **conejo** mantuvo sus precios estables, tal y como había sucedido también en el anterior mes de enero.

1. METEOROLOGÍA

Logroño	T (°C)	TM (°C)	Tm (°C)	P (mm)	DP (días)
Febrero 2017*	8,3	13,3	3,9	29	9
Febrero valores estadísticos SIAR*	6,0	10,1	2,3	42	9
Febrero valores estadísticos Aemet**	7,2	12,0	2,4	23	5

T= Tª media mensual; TM= Media mensual de las máximas diarias; Tm= Media mensual de las mínimas diarias.

P= Precipitación mensual; DP= días de precipitación superior a 1 mm.

*Elaboración propia a partir de los datos de la estación SIAR de Logroño-La Grajera. Valores estadísticos serie 2005-2016.

**Datos facilitados por la Aemet para el Observatorio de Logroño-Agoncillo. Serie 1981-2010.

LOGROÑO * (Valores extremos febrero)	Tª máxima absoluta 2017	Tª mínima absoluta 2017	Tª máxima absoluta histórica	Tª mínima absoluta histórica
Temperatura	18,7	0,9	21,3	-7,0
Día	25/2/2017	9/2/2017	14/2/2014	1/2/2005

*Elaboración propia a partir de los datos de la estación SIAR de Logroño-La Grajera. Valores extremos SIAR. Serie 2005-2016.

LOGROÑO * (Valores extremos febrero)	Tª máxima absoluta 2017	Tª mínima absoluta 2017	Tª máxima absoluta histórica	Tª mínima absoluta histórica
Temperatura	18,7	0,9	23,0	-9,6
Día	25/2/2017	9/2/2017	14/2/2014	11/2/1956

*Valores históricos extremos facilitados por la Aemet para el Observatorio de Logroño-Agoncillo.

PRECIPITACIONES MENSUALES ACUMULADAS EN 2017. ESTACIÓN DE LOGROÑO (LITROS/M)

Ene.	Feb.	Mar.	Abr.	May.	Jun.	Jul.	Ago.	Sep.	Oct.	Nov.	Dic.	Total
37	66											

PRECIPITACIONES ACUMULADAS EN FEBRERO EN OTROS OBSERVATORIOS DE LA RIOJA (MM)

Estaciones	Febrero 2017	Acumulado año agrícola 2016/17	Acumulado 2017
Agoncillo	45	181	62
Albelda de Iregua	35	183	58
Aldeanueva de Ebro	45	189	67
Alfaro	51	178	70
Arenzana de Abajo	26	176	63
Ausejo	53	196	67
Calahorra	24	179	45
Casalarreina	54	170	73
Cervera (Cabretón)	38	242	76
Foncea	42	165	53
Igea	26	168	44
Leiva	29	189	66
Logroño (La Grajera)	41	224	94
Pazuengos	59	198	81
Quel	28	180	53
Rincón de Soto	42	241	96
San Vicente de la Sonsierra	60	198	79
Santa Engracia de Jubera	29	181	57
Santo Domingo de la Calzada	31	193	68
Uruñuela	35	208	85
Villar de Torre	45	181	62

Fuente: Elaboración propia a partir de los datos facilitados por el SIAR de sus estaciones.

Precipitaciones acumuladas en el año agrícola 2016-2017 en la estación SIAR Logroño-La Grajera
Valores estadísticos para la estación. Serie 2005-2015

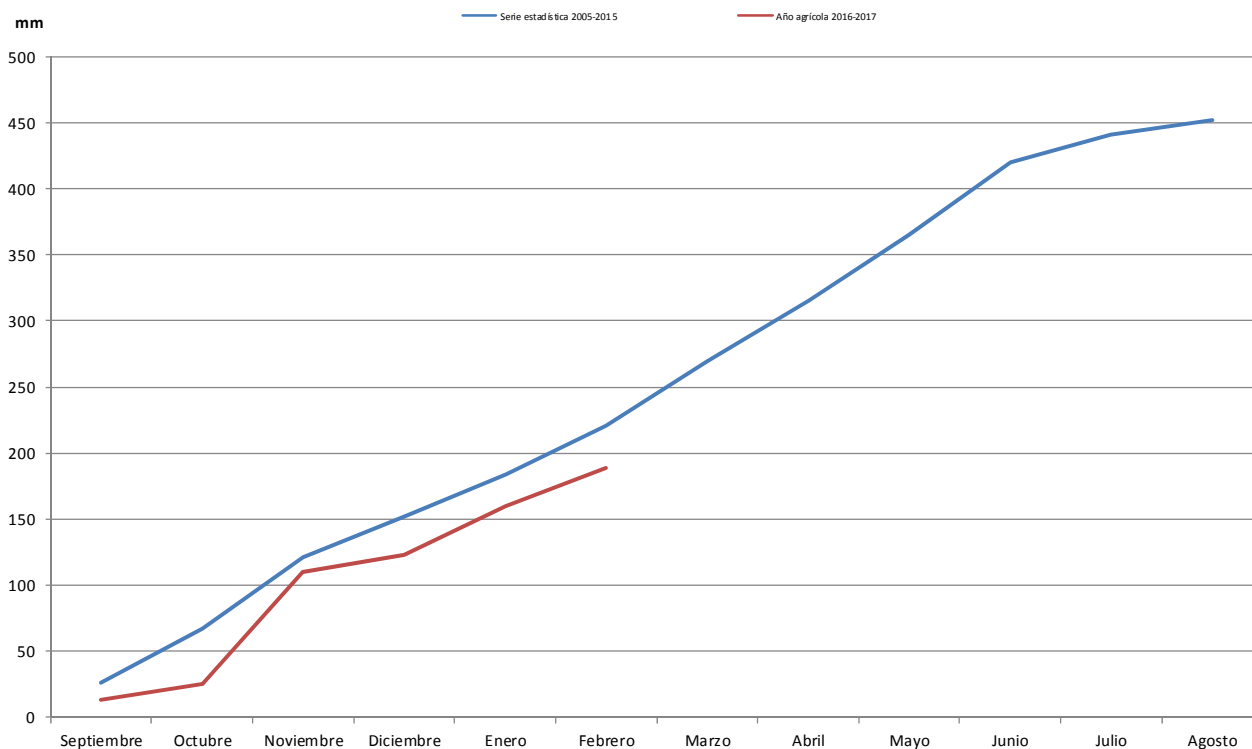

El mes de febrero trajo una meteorología que podemos definir a grandes rasgos como más cálida de lo habitual y de precipitaciones irregulares y variables, que cobraron mayor entidad, como veremos posteriormente, en Rioja Baja.

Las temperaturas, tanto máximas como mínimas, acusaron en la estación SIAR de Logroño una desviación positiva apreciable con respecto a sus valores medios estadísticos, claramente mayor en el caso de las máximas. Con respecto a las mínimas, y después de un mes de enero muy pródigo en heladas, febrero de 2017 no anotó en la estación logroñesa ningún valor inferior a los 0 °C. Una circunstancia llamativa si tenemos en cuenta que es el primer mes de febrero, desde que se comenzaron a tomar datos en dicha estación en el año 2005, que no se ha anotado ningún día de helada, cuando lo normal hubieran sido 6.

Además de la estación de Logroño, también las de Ausejo y Santa Engracia de Jubera, que como la de Logroño se localizan en Rioja Media, quedaron exentas de este meteoro. En el resto, tanto de Rioja Alta como Baja, se anotaron heladas que deben considerarse como leves, ya que los valores negativos alcanzados fueron por lo general superiores a -1 °C.

Las precipitaciones contravinieron su patrón habitual de distribución en nuestra comunidad y acumularon las mayores cantidades en la estaciones de su mitad oriental. Destacan entre todas ellas la de Santa Engracia, que con 60 mm acumuló la mayor cantidad de precipitación mensual, y también las de Arenzana de Abajo y Leiva con 26 mm, aunque en este caso por ser las que recibieron una menor cantidad de lluvia.

2. EVOLUCIÓN Y SITUACIÓN DE LOS EMBALSES

La situación de los embalses a día 31 de enero fue la siguiente:

Mansilla.....	9.720.000 m ³	(14,35%)
González-Lacasa.....	6.098.000 m ³	(18,52%)
Pajares.....	7.880.000 m ³	(22,39%)
TOTAL.....	23.698.000 m³	(17,44%)

La situación de los embalses a día 28 de febrero ha sido la siguiente:

Mansilla.....	25.625.000 m ³	(37,83%)
González-Lacasa.....	15.126.000 m ³	(45,94%)
Pajares.....	15.427.000 m ³	(45,19%)
TOTAL.....	56.655.000 m³	(41,70%)

Por tanto, el nivel medio de los embalses se encuentra al 41,70%, frente al 17,44% del 31 de enero.

Febrero 2017	Mansilla		González-Lacasa		Pajares		Total	
	hm ³	%	hm ³	%	hm ³	%	hm ³	%
3 de febrero	10,33	15,25	6,561	19,92	8,218	23,35	25,109	18,48
10 de febrero	22,629	33,41	11,628	35,31	13,551	38,50	47,808	35,19
17 de febrero	23,749	35,06	13,069	39,69	14,643	41,61	51,461	37,88
24 de febrero	24,964	36,86	14,413	43,77	15,427	43,83	54,804	40,34
28 de febrero	25,625	37,83	15,126	45,94	15,904	45,19	56,655	41,70

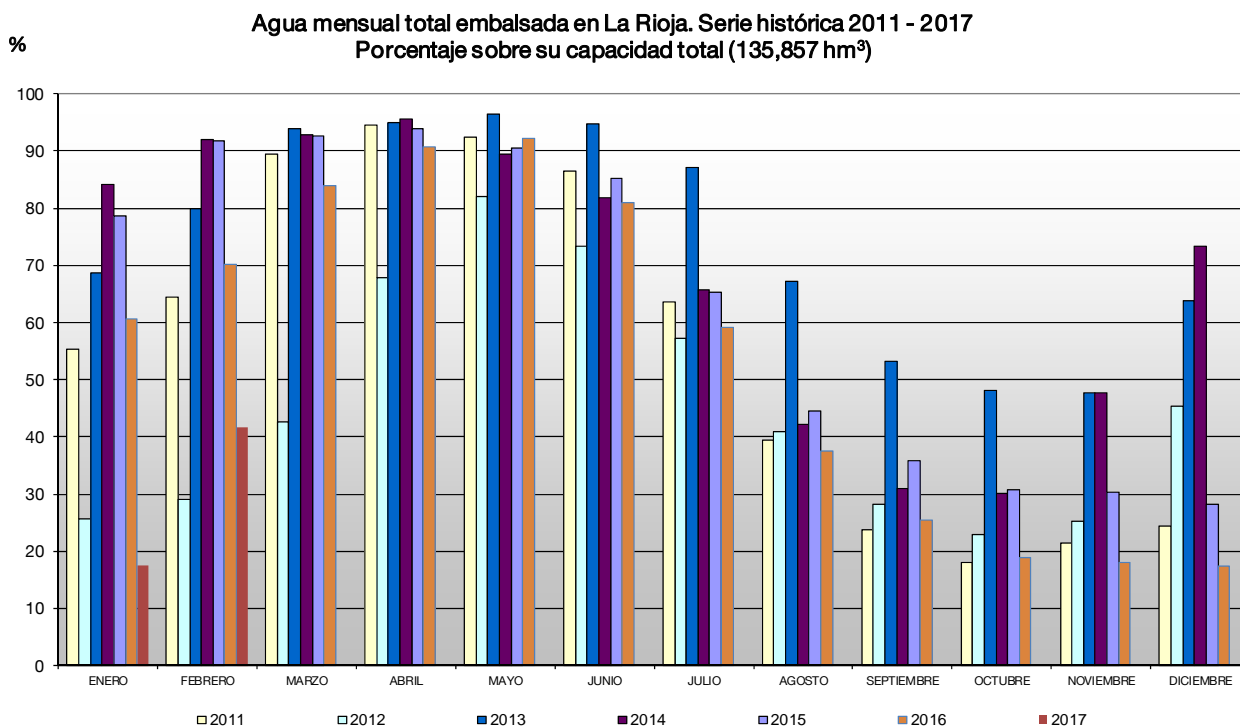

3. CULTIVOS

3.1. CEREALES

SITUACIÓN DEL CAMPO

Los cereales de invierno, de forma más clara en Rioja Baja, se vieron favorecidos por las precipitaciones de este mes de febrero, pero también por los abonados, ya fueran de fondo o de aplicación única, que pudieron ser óptimamente aprovechados gracias a la llegada muy oportuna de las lluvias. Favorecidos por todo ello el cultivo fue finalizando su fase de ahijamiento. El potencial del cultivo permanecía elevado, aunque el resultado final dependía todavía de lo que sucediera en primavera, especialmente en los meses de abril y mayo.

Estas lluvias de febrero tuvieron un efecto muy positivo, sobre todo, en los sembrados de Rioja Media y Baja, que gracias a ellas aliviaban, aunque fuera de forma momentánea, una situación que comenzaba a ser muy preocupante y que se evidenciaba en forma de un apreciable retraso en la evolución del cultivo. Retraso que, debemos recordar, se arrastraba desde el momento de las siembras, cuando la ausencia de precipitaciones impidió un desarrollo normal de las labores, extendiendo después su influencia sobre la nascencia y las primeras fases del cultivo. La llegada de las lluvias, junto con los abonos y la subida de las temperaturas, favorecieron la reactivación del cultivo y su avance fenológico.

SITUACIÓN DEL MERCADO

El mercado de los cereales vivió durante el mes de febrero de 2017 un periodo de estabilidad y apatía, completamente habitual en esta época del año en la que el consumo desciende notablemente a causa de unas menores necesidades en la ganadería, y los mercados, todavía operando bajo una oferta abundante, ven todavía lejana la llegada de la próxima cosecha. La ausencia de noticias con una mínima repercusión sobre la evolución a corto plazo de las cotizaciones hizo que se atendiera a cualquier variación, por mínima que fuera, del valor entre divisas, o se siguieran con más atención de la debida los pronósticos poco fiables por prematuros de una más que dudosa repercusión de la meteorología sobre los rendimientos finales de la cosecha en el hemisferio norte.

Con respecto a la situación del cultivo a escala nacional, las primeras estimaciones oficiales de siembra indicaban muy pocas variaciones con respecto a la superficie de la campaña pasada, ya que, como era de esperar, las cifras de las principales especies se mantuvieron casi constantes.

La amenaza de la meteorología, por entonces lejana, era la única circunstancia que se adivinaba con una repercusión apreciable sobre los precios, aunque fuera a medio plazo. Unos precios muy cercanos a los costes de producción, que eran resultado de una coyuntura de mercado caracterizada por la abundancia de la oferta, y por un consumo que, aunque lo hacía de una forma muy lenta y pausada, retiraba grano de los almacenes de forma constante, reduciendo los elevados niveles de estocaje con los que había comenzado la campaña. Se podía decir que la demanda operaba sin prisas, esperanzada en mantener los precios para la cosecha de 2017 a un nivel similar a 2016, mientras que la oferta se apoyaba en la estabilidad de las cotizaciones para acompasar sus ventas, reteniendo género con la esperanza de algún repunte en primavera.

(€/100 kg)	Al día 5	Al día 15	Al día 25	Precio medio mensual
Trigo	15,63	15,63	15,63	15,63
Cebada	13,82	13,82	13,82	13,82
Maíz: 14% hdad. *	17,13	17,13	17,13	17,13

*Precio pagado por los ganaderos a la salida de almacén mayorista sin IVA.

3.2. FORRAJERAS

A pocas semanas de la finalización del invierno, el sector forrajero permanecía expectante ante una demanda de exportación que ni desde China ni desde Irán acababa nunca de materializarse. Como además el consumo interno seguía bajo mínimos, el enlace entre la campaña 2016/2017 y la siguiente se adivinaba complicado y poco favorable de cara a los intereses de los productores.

Esta corta operatividad comercializadora, inferior a lo necesario para eliminar las existencias de fábricas y almacenes tanto de heno como de granulado, ejercía una fuerte presión sobre los precios que se esperaban entraran en vigor tras el primer corte de la campaña 2017/2018.

(€/100 kg)	Al día 5	Al día 15	Al día 25	Precio medio mensual
Heno de alfalfa	s. c.	s. c.	s. c.	s. c.

Precio salida almacén mayorista sin IVA.

3.3. PATATA

La tendencia alcista en el precio de la patata de consumo que se iniciara en enero ha proseguido durante este mes, gracias a la acumulación de varios factores. El primero es el aumento del precio de las hortalizas, fruto de los accidentes meteorológicos de los últimos meses, que ha incentivado el consumo de patata. El segundo, la cada vez menor oferta disponible en el ámbito nacional, agravada por la corta cosecha de esta campaña, que ha hecho por un lado aumentar el precio, y por otro concitar una mayor demanda de patata de importación, principalmente de Francia. En tercer lugar, la oferta global de patata queda reducida por el retraso en la llegada de patata nueva desde el sureste peninsular, a causa de las abundantes lluvias en el momento de la siembra.

Para la nueva campaña, las primeras estimaciones prevén un aumento de la superficie cultivada en el ámbito nacional y europeo, al calor de los buenos precios de esta. Este aumento sin embargo podría ser menor al esperado debido a los altos precios de la patata de siembra.

(€/100 kg)	Al día 5	Al día 15	Al día 25	Precio medio mensual
Agria	27,00	28,00	28,00	27,67

Precio salida almacén mayorista sin IVA.

3.4. REMOLACHA

La actividad en el campo en referencia al cultivo de remolacha se ha centrado este mes en la preparación, a base de roturar y aplicar abonados de fondo, de las fincas que acogerán el cultivo durante esta campaña, y en la siembra. Esta comenzó dentro de las fechas recomendadas, aunque la mayor parte quedó relegada a marzo ante las dificultades para acceder al agua de riego. La superficie a sembrar es aún incierta, en un año en que los agricultores afrontan lo que será la primera campaña sin el sistema de cuotas.

Ha continuado la tendencia a la baja del precio del azúcar bruto y refinado en los mercados mundiales, aun cuando el déficit de producción respecto al consumo se va a repetir previsiblemente por segundo año consecutivo. En el mercado europeo sin embargo el signo del azúcar de cuota ha sido el contrario, superando el valor del azúcar bruto del mercado de Londres.

3.5. HORTALIZAS

La variedad de hortalizas de este mes ha sido reducida, limitada a crucíferas en calle y a cultivos protegidos en invernadero. Su venta ha quedado por su parte muy condicionada por la convulsa situación del mercado de las hortalizas durante enero, provocada por inundaciones y episodios de heladas en grandes zonas productoras.

Algunas han mantenido un precio elevado, como las acelgas y las lechugas, que han aprovechado la carencia de oferta en grandes zonas productoras para elevar la de cultivo local. No en vano, para la lechuga se han alcanzado precios medios desconocidos en los últimos seis años para un mes de febrero.

Otras han experimentado un efecto rebote. La coliflor, que a mediados de enero alcanzó los 9,00 €/docena, ha perdido valor rápidamente hasta registrar un precio de dudosa rentabilidad, motivado tanto por la caída de la demanda como por la gran acumulación de pellas en todas las zonas productoras, adelantadas

respecto a sus programaciones ante la benevolencia de las temperaturas. El brócoli ha seguido un camino paralelo, perdiendo más de la mitad de su valor en un mes.

(€/kg)	Al día 5	Al día 15	Al día 25	Precio medio mensual	Conversión
Borraja	0,85	0,60	0,50	0,65	
Acelga verde	0,50	0,65	0,60	0,58	
Acelga amarilla	0,90	0,90	0,70	0,83	
Lechuga rizada (€/doc.)	2,85	3,00	3,00	2,95	1 doc.= 4 kg
Cogollos (€/doc.)	2,10	2,10	1,80	2,00	1 doc. = 4 kg
Coliflor (€/doc.)	6,00	3,50	3,50	4,33	1 doc.= 22 kg
Brócoli	0,55	0,40	0,37	0,44	
Romanescu (€/doc.)	8,00	8,00	8,00	8,00	1 doc.= 20 kg
Repollo hoja rizada	0,30	0,30	0,25	0,28	
Coles de Bruselas	0,70	0,70	0,70	0,70	

3.6. CHAMPIÑÓN Y SETAS

Ante la aparente estabilidad de los precios de la *Pleurotus* de este mes es necesario señalar que febrero comenzó con una fuerte pérdida de valor desde los 270,00 €/100 kg de finales de enero. Esto se ha debido a la elevada temperatura ambiental, que ha adelantado el crecimiento de los carpóforos hasta el punto de poner en el mercado una cantidad excesiva de setas, que tuvieron que rebajar su valor hasta los 170 €/100 kg. A partir de mediados de mes, la situación se estabilizó, permitiendo que el precio promediado mensual quedara por encima de las últimas campañas.

Para los cultivadores de champiñón fresco, el mes ha transcurrido dentro de un ambiente de gran estabilidad, repitiendo los mismos valores que se alcanzaron desde principios de año.

(€/100 kg)	Al día 5	Al día 15	Al día 25	Precio medio mensual
Champiñón granel	125,00	125,00	125,00	125,00
<i>Pleurotus</i> granel	190,00	200,00	200,00	196,67

3.7. FRUTAS

El mercado de la fruta ha adoptado un comportamiento típicamente invernal, con un ritmo de ventas constante y sin cambios aparentes en los precios. El nivel de existencias de pera a 1 de marzo es el más bajo de las últimas cuatro campañas, por lo que, en tanto van cumpliendo con las necesidades de sus clientes, los operadores apuestan por la recta final de la campaña para conseguir una revalorización de su fruta y mejorar la cuenta de resultados. Para los poseedores de manzana la situación es distinta. En este caso, el peso del veto ruso y la abundancia de calibres medianos están provocando unas ventas pesadas que tensionan los precios a la baja.

En el campo, los agricultores han ido ultimando las labores de poda y realizando los primeros tratamientos fitosanitarios para reducir las poblaciones invernantes.

Pera (€/100 kg)	Al día 5	Al día 15	Al día 25	Precio medio mensual
Conferencia DOP	57,00	57,00	57,00	57,00
Conferencia (60+)	52,00	52,00	52,00	52,00
Blanquilla DOP	58,00	58,00	58,00	58,00
Blanquilla (55+)	52,00	52,00	52,00	52,00

Precios percibidos por el agricultor.

Manzana (€/100 kg)	Al día 5	Al día 15	Al día 25	Precio medio mensual
Golden (60+)	25,00	25,00	25,00	25,00
Royal Gala (60+)	30,00	30,00	30,00	30,00
Fuji (60+)	49,00	49,00	49,00	49,00

Precios percibidos por el agricultor.

3.8. ALMENDRAS

SITUACIÓN DEL CAMPO

La floración del almendro en sus variedades tradicionales dio comienzo en los primeros días de febrero en las zonas españolas de cultivo más precoces, caso de las provincias de Granada y Málaga.

La continuidad de los rigores invernales durante la primera quincena del mes se consideró positiva para el almendro, que veía de esta forma retrasarse el inicio de su floración desde las fechas de las últimas campañas, en pleno mes de enero, hasta las históricamente más habituales en febrero, más propicias para lograr una cosecha aceptable.

La llegada de una meteorología más cálida durante la segunda mitad de febrero de 2017 propició que los almendros abandonaran su fase de letargo y comenzaran la de floración, un periodo crucial para fijar los rendimientos del cultivo, cuyo éxito o fracaso trae repercusiones directas sobre su mercado.

Al finalizar el mes las variedades tradicionales, las que necesitan menos horas de calor para abandonar su fase de reposo invernal, se mostraban en plena floración, luchando contra una meteorología que, aunque por el día favorecía la actividad de los insectos polinizadores, por la noche traía unas temperaturas mínimas cercanas a las heladas.

SITUACIÓN DEL MERCADO

El mercado mundial de la almendra operaba bajo una fuerte demanda que se desarrollaba apoyada en el descenso de los precios, que eran consecuencia de la muy abundante cosecha norteamericana. Las exportaciones desde este origen habían aumentado de forma muy apreciable, casi un 30% con respecto a las de 2016 en este mismo mes, y se calculaba por entonces que el 65% de la producción total californiana estaba ya vendida mediante contrato.

En nuestro país las cotizaciones de las almendras respetaron la tendencia bajista impuesta por el mercado mundial, especialmente en las comunes, que finalizaron el mes a 1 €/Kg, el precio más bajo para un mes de febrero desde 2013.

(€/100 kg en cáscara)	Al día 5	Al día 15	Al día 25	Precio medio mensual
Almendra Largueta	177,00	177,00	177,00	177,00
Almendra Marcona	191,00	186,00	177,00	184,67
Almendra Comuna	103,00	106,00	100,00	103,00

3.9. VIÑEDO

Las organizaciones profesionales de la UE relacionadas con la viticultura solicitaron la puesta en marcha de un plan de acción europeo interdisciplinar que garantice la pervivencia del cultivo frente a las enfermedades que actualmente lo diezman, y que en la época de poda adquieren una especial importancia, las denominadas enfermedades de la madera. La creciente preocupación del sector por el avance de estas patologías hacen especialmente importantes estas actuaciones.

Durante el mes de febrero se continuó en nuestra comunidad con los trabajos de poda, aunque las precipitaciones de la primera quincena del mes los dificultaron. Afortunadamente y como contrapartida, las lluvias trajeron como efecto positivo el aumento de las reservas hídricas de los viñedos. Posteriormente, un tiempo más seco y cálido permitió que finalizaran, dedicándose los viticultores también en aquellos días a las labores de mantenimiento del terreno, de forma previa al inicio de la brotación y aprovechando un tempero algo más favorable.

4. GANADERÍA

4.1. VACUNO

Como es habitual en los dos primeros meses del año, el mercado de la carne de vacuno se enfrenta a la indiferencia de la demanda interna y, como consecuencia, los precios de las terneras cruzadas se debilitan de forma más apreciable que los de los machos. En febrero de 2017, afortunadamente, las canales excedentes de las hembras pesadas de calidad encontraron acomodo en el mercado italiano y mantuvieron sus precios sin variaciones apreciables, pese a las continuas presiones bajistas de la demanda. Por otra parte, al ampliarse los plazos de cebo, los pesos medios de las reses sacrificadas siguieron descendiendo, proporcionando un argumento más en su contra. A su favor, se denunciaba una actividad exportadora de reses vivas muy lenta, que se resentía de algunas trabas burocráticas y de la competencia de otros orígenes.

(€/100 kg en vivo)	Al día 5	Al día 15	Al día 25	Precio medio mensual
Terneros (para abasto)	255,52	255,58	255,58	255,56
Añojos (para abasto)	245,97	245,97	245,97	245,97
Leche de vaca (€/100 litros)				34,00

4.2. OVINO

El acelerado hundimiento de los precios al que asistió el mercado de la carne de cordero durante el mes de enero dio paso a comienzos de febrero a un periodo de estabilidad, en el que las cotizaciones se mantuvieron sin variaciones, gracias a unos condicionantes de mercado favorables que se podrían resumir en una competitividad que se fue recuperando en los mercados exteriores y en la gran escasez de la oferta en los tipos lechales.

La segunda quincena del mes, después de un comienzo de año muy negativo, en este sector logró anotar el primer avance del año en los precios. Un incremento que se limitó a los lechales, y que fue consecuencia del aumento de la demanda local frente a una oferta que, a pesar del calendario, todavía era ajustada. Las exportaciones de corderos pesados seguían condicionadas por las trabas burocráticas en los puertos, y sus precios quedaban estables a la expectativa de lo que sucediera en las semanas siguientes.

(€/100 kg en vivo)	Al día 5	Al día 15	Al día 25	Precio medio mensual
Cordero lechal	299,50	315,00	315,00	309,83
Cordero recental	284,00	284,00	284,00	284,00
Cordero pascual	270,00	270,00	270,00	270,00
Cabrito lechal	330,00	330,00	330,00	330,00
Leche de oveja (€/100 litros)				98,00
Leche de cabra (€/100 litros)				67,00

4.3. PORCINO

El desequilibrio entre una oferta de cerdos cebados, que los datos de sacrificio evidenciaban en descenso, y una demanda que operaba de forma casi frenética, a sabiendas de que el precio español era el más bajo de la UE, proporcionó a los ganaderos una coyuntura claramente favorable a las subidas. A la escasez de la producción se le sumó un precio de venta de los lechones en máximos históricos y, en consecuencia, los ganaderos prefirieron prolongar los ciclos de cebo que adquirir nuevos lechones, acrecentándose la sensación de desequilibrio entre producción y demanda.

Finalmente, el mercado del porcino que había comenzado el año un tanto dubitativo abandonó el mes de febrero de 2017 bajo una coyuntura de gran firmeza en sus precios, resultado de este desequilibrio continuado entre una demanda, que quería aprovechar al máximo la oportunidad que le ofrecían los

mercados de exportación, y una oferta de cerdos cebados que seguía en fase de reducción. Los precios vigentes, aunque al mismo nivel que la media de los cinco ejercicios anteriores en el mes de febrero, eran por fortuna claramente superiores a los de 2016. Las ventas al exterior, ante un mercado europeo pesado y complicado, eran las responsables de esta situación, una circunstancia que se vio favorecida además por la vigencia de unos precios para nuestra producción nacional, muy competitivos en comparación con el resto de orígenes europeos.

Después de un mes de enero claramente alcista en el mercado de los lechones para cebo llegó el mes de febrero con subidas sólo en su primera semana, que aunque más breves y atenuadas, incrementaron un poco más el valor de estos animales, abonando las dudas a la hora de su compra por parte de los ganaderos de cebo. El precio después de doce semanas de subidas ininterrumpidas había aumentado un 86%.

	Al día 5	Al día 15	Al día 25	Precio medio mensual
Cerdo cebado (€/100 kg en vivo)	119,00	121,00	122,00	120,67
Cerdo cebado (€/100 kg en canal)	146,00	148,00	150,00	148,00
Lechón unidad (15 kg)	54,00	54,00	54,00	54,00

4.4. AVES Y HUEVOS

Los precios de mercado del sector de la avicultura de carne se despidieron invariables de febrero, gracias a unas ventas constantes y a una oferta que, con el permiso de la gripe aviar que a finales de mes se extendía como una grave amenaza en Cataluña, deberían en los siguientes meses ir en aumento.

El mercado de los huevos, a pesar de la estabilidad exhibida durante todo este mes de febrero, se aproximó un poco más a las subidas, debido a una actuación del consumo que, aunque superó a la evolución también positiva de su producción, no cumplió con lo esperado en su componente interna.

	Al día 5	Al día 15	Al día 25	Precio medio mensual
Pollo de granja (€/100 kg en vivo)	114,00	114,00	114,00	114,00
Huevos de gallina cat. XL (€/100 docenas)	119,00	119,00	119,00	119,00
Huevos de gallina cat. L (€/100 docenas)	102,00	102,00	102,00	102,00

4.5. CONEJOS

El mercado de la carne de conejo mantuvo sus precios estables, tal y como había sucedido también en el anterior mes de enero, a pesar de la necesidad de sus ganaderos por operar a un nivel superior. La llegada de los cambios de mes y su influencia positiva sobre el consumo era la única esperanza de los productores para ver aumentar el valor de su producción.

(€/100 kg en vivo)	Al día 5	Al día 15	Al día 25	Precio medio mensual
Conejo	163,00	163,00	163,00	163,00