

coy.

coyuntura
agraria

2016
mar.

Servicio de Estadística y Registros Agrarios
Sección de Estadística
www.larioja.org/agricultura



**Gobierno
de La Rioja**

Agricultura, Ganadería
v Medio Ambiente

ÍNDICE

	RESUMEN DEL MES	3
1.	METEOROLOGÍA	5
2.	EVOLUCIÓN Y SITUACIÓN DE LOS EMBALSES	7
3.	CULTIVOS.....	8
3.1	CEREALES.....	8
3.2	FORRAJERAS.....	9
3.3	PATATA.....	9
3.4	REMOLACHA	9
3.5	HORTALIZAS.....	9
3.6	CHAMPIÑÓN Y SETAS	10
3.7	FRUTAS	10
3.8	ALMENDRAS.....	11
3.9	VIÑEDO.....	12
3.10	OLIVO.....	12
4.	GANADERÍA	13
4.1	VACUNO.....	13
4.2	OVINO	13
4.3	PORCINO	13
4.4	AVES Y HUEVOS	14
4.5	CONEJOS	14

RESUMEN DEL MES

METEOROLOGÍA

Los datos meteorológicos de la estación SIAR de Logroño-La Grajera muestran un mes de marzo de 2016 más frío y húmedo de lo normal.

CULTIVOS

Al margen de algunos campos que ante la imposibilidad de acceder a las fincas para realizar los abonados mostraban deficiencias nutritivas, y de algún problema puntual causado por encharcamientos, septoriosis o zabro, los **cereales de invierno** se desarrollaban en toda La Rioja de forma favorable.

Los **precios de los cereales** se alinearon en una banda estrecha, sin demasiadas diferencias entre especies, como respuesta a una coyuntura de mercado gobernada por la abundancia de género y de procedencias. El cereal más presionado siguió siendo el trigo, tanto en sus variedades forrajeras como panificables, mientras que el más estable fue la cebada.

A punto de finalizar la campaña de comercialización de la **alfalfa** y sus derivados, se fueron conociendo las expectativas que el sector depositaba en la siguiente.

La siembra de **patata** para la nueva campaña se está viendo entorpecida por el exceso de humedad del suelo. En el mercado, los que aún disponen de patata de consumo aguardan a la recta final de la campaña con esperanzas de que aún mejore el precio.

Sólo a finales de mes se pudo realizar la siembra de **remolacha**, acumulando un importante retraso respecto a las recomendaciones del sector.

En **hortalizas**, la escasez de coliflor y de brócoli ha permitido seguir incrementando su precio. También el de las alcachofas ha sido elevado, con una producción aún escasa debido a la tibia entrada de la primavera. En Rioja Alta, la siembra de guisante se ha visto condicionada por el exceso de humedad, y aún se prolongará durante abril.

Una vez superados los problemas con la calidad del sustrato, las producciones de seta han alcanzado cotas de normalidad, obligando a rebajar el precio. Los de **champiñón** fresco han mantenido durante buena parte del mes uno de los mejores precios de la campaña.

Los almacenistas locales han aguantado la presión ejercida en el mercado europeo de **fruta** ante las altas existencias de pera de Bélgica y Países Bajos y ante las importaciones de manzana desde Francia e Italia.

La meteorología de este mes, pese a no haber traído la formación de heladas severas y prolongadas, no puede considerarse como favorable para el **almendro**. Los precios de la almendra anotaron sus primeros descensos, acuciados por la presión de un mercado norteamericano en declive.

Una meteorología relativamente fría durante gran parte del mes mantuvo a los **viñedos** sin una evolución apreciable.

La **campaña de aceite** 2015-2016 se ha alzado como la más elevada en producción jamás registrada en nuestra región. Sin embargo, la calidad del aceite ha sido regular, con sólo un 51,44% calificado como virgen extra, afectada principalmente por factores técnicos.

GANADERÍA

Marzo de 2016 fue un mes de repetición generalizada de las cotizaciones en las **canales de vacuno** de todos los tipos y en todas las lonjas nacionales.

El mercado del **ovino** anotó bajadas generalizadas en sus precios durante los últimos días de marzo, tal y como el sector esperaba una vez superada la Semana Santa.

El mes comenzaba con un descenso en el kilo en vivo de **cerdo cebado**, que dio paso a dos semanas de estabilidad, para, posteriormente, y antes de finalizar el mes, anotar una mínima pero valiosa subida.

Los **lechones** para engorde se reencontraron con los descensos este mes.

Marzo trajo la primera y única subida anotada hasta entonces en 2016 en el precio del **pollo** cebado. El mercado de los **huevos** operó durante todo el mes con unos precios invariables.

El precio en vivo de **conejo** cebado experimentó una subida de 10 céntimos que le acercó a su objetivo de alcanzar su umbral de rentabilidad.

1. METEOROLOGÍA

Logroño	T (°C)	TM (°C)	Tm (°C)	P (mm)	DP (días)
Marzo 2016*	7,6	12,0	4,0	64	12
Marzo valores estadísticos SIAR*	8,9	14,2	4,5	44	8
Marzo valores estadísticos Aemet**	10,2	15,9	4,6	26	5

T= Tª media mensual; TM= Media mensual de las máximas diarias; Tm= Media mensual de las mínimas diarias.

P= Precipitación mensual; DP= días de precipitación superior a 1 mm.

*Elaboración propia a partir de los datos de la estación SIAR de Logroño-La Grajera. Valores estadísticos serie 2005-2015.

**Datos facilitados por la Aemet para el Observatorio de Logroño-Agoncillo. Serie 1981-2010.

LOGROÑO * (Valores extremos marzo)	Tª máxima absoluta 2016	Tª mínima absoluta 2016	Tª máxima absoluta histórica	Tª mínima absoluta histórica
Temperatura	22,2	0,2	24,8	-7,0
Día	30 de marzo de 2016	15 de marzo de 2016	4 de marzo de 2007	1 de marzo de 2005

*Elaboración propia a partir de los datos de la estación SIAR de Logroño-La Grajera. Valores extremos SIAR. Serie 2005-2015.

LOGROÑO * (Valores extremos marzo)	Tª máxima absoluta 2016	Tª mínima absoluta 2016	Tª máxima absoluta histórica	Tª mínima absoluta histórica
Temperatura	22,2	0,2	27,6	-8,8
Día	30 de marzo de 2016	15 de marzo de 2016	23 de marzo de 2001	2 de marzo de 2005

*Valores históricos extremos facilitados por la Aemet para el Observatorio de Logroño-Agoncillo.

PRECIPITACIONES MENSUALES ACUMULADAS EN 2016. ESTACIÓN DE LOGROÑO (LITROS/M²)

Ene.	Feb.	Mar.	Abr.	May.	Jun.	Jul.	Ago.	Sep.	Oct.	Nov.	Dic.	Total
81	181	245										

PRECIPITACIONES ACUMULADAS EN MARZO EN OTROS OBSERVATORIOS DE LA RIOJA (MM)

Estaciones	Marzo 2016	Acumulado año agrícola 2015/16	Acumulado 2016
Agoncillo	60	316	246
Albelda de Iregua	53	290	213
Aldeanueva de Ebro	55	259	208
Alfaro	41	216	164
Arenzana de Abajo	70	293	234
Ausejo	47	305	244
Calahorra	59	267	212
Casalarreina	85	321	269
Cervera (Cabretón)	41	236	183
Foncea	123	436	363
Igea	37	231	183
Leiva	68	300	251
Logroño (La Grajera)	64	323	245
Pazuengos	46	340	252
Quel	49	268	214
Rincón de Soto	51	248	198
San Vicente de la Sonsierra	96	459	393
Santa Engracia de Jubera	64	331	255
Santo Domingo de la Calzada	71	302	257
Uruñuela	76	358	286
Villar de Torre	85	349	285

Fuente: Elaboración propia a partir de los datos facilitados por el SIAR de sus estaciones.

Precipitaciones acumuladas año agrícola 2015-16 en la estación SIAR Logroño - La Grajera
Valores estadísticos para la estación. Serie 2005 - 2014

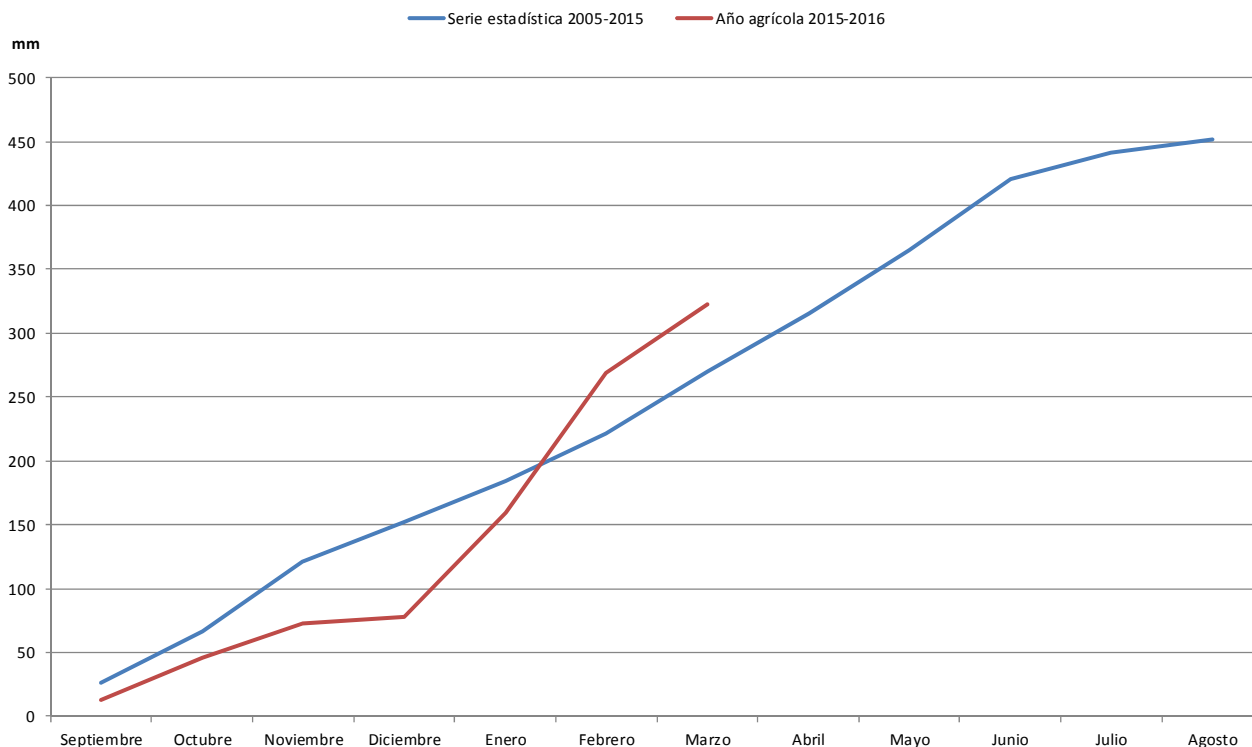

Los datos meteorológicos de la estación SIAR de Logroño-La Grajera muestran cómo el mes de marzo de 2016 resultó ser un mes más frío y húmedo de lo normal.

La media de las temperaturas máximas fue inferior a sus valores estadísticos en algo más de 2 °C, mientras que la media de las mínimas lo fue tan sólo en 0,5 °C. Este descenso de las temperaturas fue más evidente y prolongado en la primera quincena del mes que en la segunda, sobre todo en sus días finales, cuando las temperaturas recuperaron un valor adecuado para este tercer mes del año. A pesar de que la media mensual de las mínimas resultó ser inferior a la media de los últimos años, no se anotaron heladas en la estación de Logroño-La Grajera, un aspecto llamativo, ya que los registros estadísticos indican la formación de una media de 3 heladas durante el mes de marzo.

Las precipitaciones continuaron con la tendencia de enero y febrero y acumularon una cantidad sensiblemente mayor a lo esperado para un mes de marzo. Una circunstancia que también se registró en el resto de estaciones del SIAR, aunque en diferente grado según nos fijemos en las estaciones de Rioja Alta, Media o Baja. Así, este mes puede considerarse como muy lluvioso en la Alta y Media, con unas precipitaciones acumuladas por encima de lo esperado del orden del 50%, mientras que en la Baja este porcentaje se reduce al 8%, en el caso de la estación de Alfaro, o incluso, como en Igea al 0%, ya que en ella la precipitación recogida en este mes de marzo fue similar a la esperada.

2. EVOLUCIÓN Y SITUACIÓN DE LOS EMBALSES

La situación de los embalses a día 29 de febrero fue la siguiente:

Mansilla.....	57.930.000 m ³	(85,53%)
González-Lacasa.....	22.462.000 m ³	(68,21%)
Pajares.....	14.978.000 m ³	(42,56%)
TOTAL.....	95.370.000 m³	(70,20%)

La situación de los embalses a día 31 de marzo ha sido la siguiente:

Mansilla.....	61.313.000 m ³	(90,52%)
González-Lacasa.....	31.014.000 m ³	(94,18%)
Pajares.....	21.786.000 m ³	(61,90%)
TOTAL.....	114.113.000 m³	(83,99%)

Por tanto, el nivel medio de los embalses se encuentra al 83,99%, frente al 70,20% del 29 de febrero.

Marzo 2016	Mansilla		González-Lacasa		Pajares		Total	
	hm ³	%	hm ³	%	hm ³	%	hm ³	%
4 de marzo	58,796	86,80	23,955	72,75	15,555	44,20	98,306	72,36
11 de marzo	58,751	86,74	26,761	81,27	16,840	47,85	102,35	75,34
18 de marzo	58,351	86,15	28,715	87,20	17,593	49,99	104,66	77,04
25 de marzo	60,831	89,81	30,848	93,68	19,563	55,59	111,24	81,88
31 de marzo	61,313	90,52	31,014	94,18	21,786	61,90	114,11	83,99

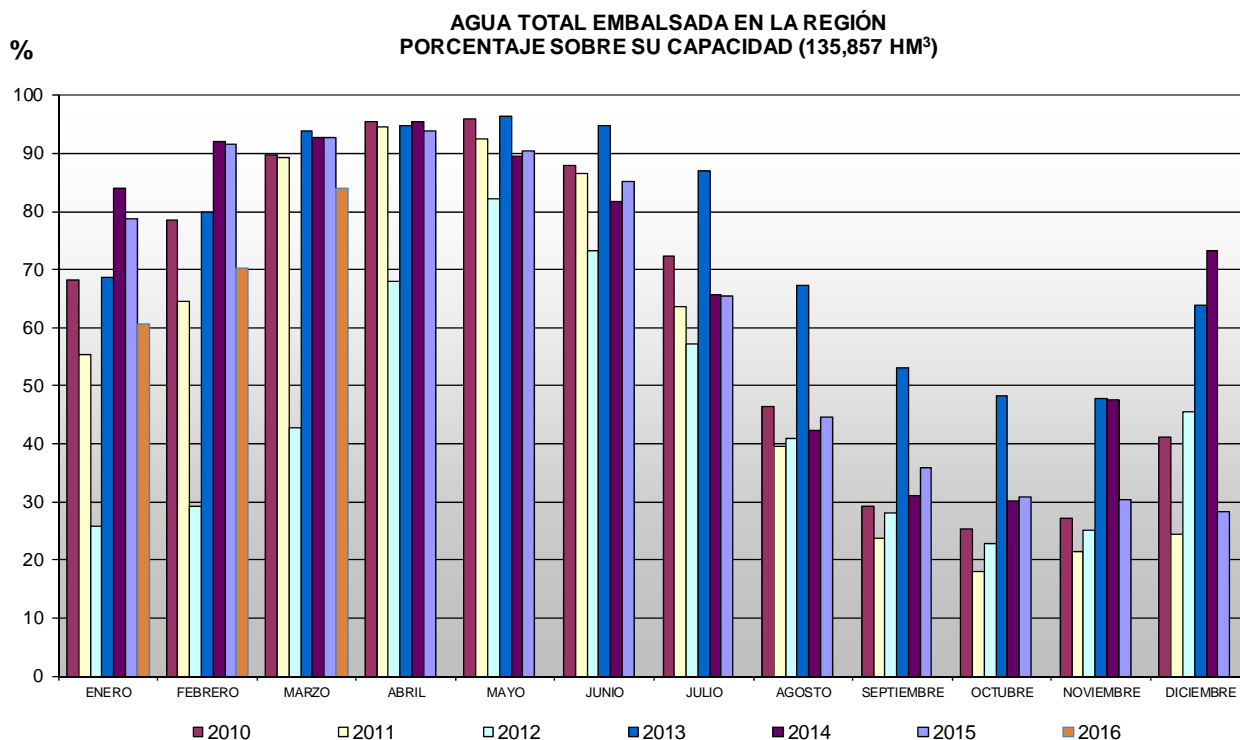

3. CULTIVOS

3.1. CEREALES

SITUACIÓN DEL CAMPO

Las lluvias, abundantes y frecuentes en las principales zonas cerealistas riojanas, dificultaron el acceso a las fincas para efectuar las labores de abonado o de tratamientos necesarias. Una circunstancia que se advirtió de forma más clara en algunas parcelas de cebada de invierno, que mostraban una coloración amarillenta muy llamativa. Al margen de este incidente, y de algún problema puntual causado por encharcamientos, septoriosis o zebro, el cultivo se desarrollaba de forma favorable.

Abundando en la situación sanitaria de los cultivos, es digno de destacar la creciente incidencia que en los últimos años están adquiriendo las enfermedades fúngicas, como son la roya amarilla (*Puccinia striiformis*) en trigo y la septoriosis (*Septoria sp.*) en cebada. Una expansión propiciada por las condiciones meteorológicas de los últimos inviernos, caracterizadas por unas temperaturas diurnas favorables, que superan los 12 °C, y la persistencia de una elevada humedad ambiental. En consecuencia, los agricultores se ven obligados a realizar tratamientos dirigidos a su control.

Con respecto a los cultivos alternativos a los cereales, es de destacar el comienzo de la floración en la colza bajo unas expectativas de cosecha muy prometedoras, y el buen estado de las parcelas sembradas de habas y guisantes.

SITUACIÓN DEL MERCADO

El mes comenzaba dejando patente el nerviosismo de unos productores que ante la necesidad de liquidez y de la proximidad de la nueva campaña estaban obligados a ofertar su grano a una demanda bien abastecida, que no dudaba en forzar más descensos. En consecuencia, los precios se alinearon en una banda estrecha, sin demasiadas diferencias entre especies, en respuesta a una coyuntura de mercado gobernada por la abundancia de género y de procedencias. El cereal más presionado siguió siendo el trigo, tanto en sus variedades forrajeras como panificables, mientras que el más estable fue la cebada. Las buenas noticias acerca de las exportaciones comunitarias y una cierta retención de los agricultores aliviaron algo la presión de la demanda.

A mediados de mes se dieron a conocer los datos de cosecha prevista en 2016 en Europa, manteniéndose la expectativa de lograr unas cantidades muy elevadas. El cultivo se encontraba en todo el continente en buen estado y, además, con un apreciable adelanto en su desarrollo en comparación con la campaña pasada. En nuestro país, las últimas noticias acerca de la superficie sembrada ofrecían escasas novedades con respecto a las de 2014. Lo más destacable, el aumento de la superficie dedicada a los cereales denominados secundarios: centeno, avena y triticale. Con respecto al maíz, cuyo precio distaba mucho de generar algún beneficio, se aventuraba un descenso de 3.000 ha, algo menos del 1% del total sembrado en 2014.

Esta coyuntura bajista en los precios de los cereales, que había sido la tónica invariable del actual año de comercialización, se intensificó en este mes de marzo, ayudada por el informe del Departamento de Agricultura de Estados Unidos acerca de las intenciones de siembra y del volumen de existencias, publicado a finales de mes. Lo más llamativo fue el aumento esperado de superficie en el maíz, superior incluso a las estimaciones tenidas como máximas, una circunstancia que no se había producido ya que su campaña de siembra daba entonces sus primeros pasos en Norteamérica. Las causas de este aumento deben buscarse en los bajos precios del trigo, que eran consecuencia de una gran disponibilidad mundial, y de la lucha entre orígenes por copar los mercados de exportación.

(€/100 kg)	Al día 5	Al día 15	Al día 25	Precio medio mensual
Trigo	16,83	16,83	16,83	16,83
Cebada	15,93	15,93	15,93	15,93
Maíz: 14% *	15,93	15,93	15,93	15,93

*Precio pagado por los ganaderos a la salida de almacén mayorista sin IVA.

3.2. FORRAJERAS

SITUACIÓN DEL MERCADO

A punto de finalizar una campaña de comercialización, que no había logrado vaciar los almacenes de género, se fueron conociendo las expectativas que el sector depositaba en la siguiente, esperándose que comenzara a operar con precios inferiores a los de abril del año pasado, debido tanto a la disponibilidad de género de la campaña anterior, como a la presión de unos cereales que además de baratos agudizaron sus descensos.

Las esperanzas de lograr una demanda más activa, y por tanto, de ver avanzar los precios a percibir por los productores, pasaban inevitablemente, por aumentar nuestra cuota de mercado en los mercados exteriores.

(€/100 kg)	Al día 5	Al día 15	Al día 25	Precio medio mensual
Heno de alfalfa	19,20	19,20	19,20	19,20

Precio salida almacén mayorista sin IVA.

3.3. PATATA

El exceso de humedad en el terreno ha marcado el inicio de la siembra de patata para la nueva campaña. Mientras que en Rioja Baja el retraso ha podido suponer la reducción de la superficie sembrada, en Rioja Alta sólo se ha podido comenzar tímidamente desde mediados de mes, dejando la mayor parte para abril. El precio de los contratos se ha elevado ligeramente en algunos casos, como respuesta a los buenos precios del mercado de esta campaña, aunque también lo ha hecho el de las semillas.

En el mercado, es poca la patata de consumo disponible, aunque algunos la mantienen almacenada, aguardando a que su precio se eleve en la recta final de la campaña, algo que por ahora no ha sucedido.

(€/100 kg)	Al día 5	Al día 15	Al día 25	Precio medio mensual
Agria	19,00	19,00	19,00	19,00

Precio salida almacén mayorista sin IVA.

3.4. REMOLACHA

Las abundantes lluvias de febrero y marzo han impedido que la mayor parte de la siembra de remolacha se pudiera realizar dentro de los plazos recomendados por el sector para mejorar los rendimientos. Así, la labor se ha concentrado durante la segunda quincena del mes, cuando las condiciones del terreno han sido más propicias, quedando aún parte de la siembra para abril. Seguida a la siembra, se ha realizado el tratamiento herbicida preemergencia y se ha colocado la instalación de riego. No obstante, el riego de nascencia no ha sido necesario en muchos casos dada la humedad del terreno.

3.5. HORTALIZAS

El mercado de la coliflor ha seguido marcando una línea claramente ascendente en cuanto a su precio, inversamente proporcional a la cantidad de pella disponible, una vez que el adelanto con que ha venido desarrollándose durante todo el invierno ha dejado un importante hueco productivo. También ha mejorado el precio del brócoli, antes de dar por finalizada las variedades de invierno.

Los cultivadores de lechuga han podido mantener un precio estable, a pesar de ser un mes de altas producciones, en el que los invernaderos se vacían de este cultivo para proceder a la plantación de tomates, pepinos y alubias, entre otros.

La recolección de alcachofas se ha ido incrementando, pero el descenso de la temperatura de la última parte del mes ha ralentizado el desarrollo de las plantas, de modo que la cantidad de capítulos que ha llegado al mercado ha sido modesta. También acumula retraso el cultivo de espárrago, ante la dificultad que supone el acondicionamiento de las parcelas con exceso de humedad.

En Rioja Alta se ha terminado con la cosecha de zanahoria y se ha ido realizando la siembra de guisante, en la medida que las condiciones del terreno lo han permitido, acumulando cierto retraso.

(€/kg)	Al día 5	Al día 15	Al día 25	Precio medio mensual	Conversión
Borraja	0,40	0,40	0,45	0,42	
Acelga verde	0,40	0,40	0,30	0,37	
Acelga amarilla	0,45	0,50	0,65	0,53	
Alcachofa (€/doc.)	1,50	1,45	1,45	1,47	1 doc.= 2 kg
Cardo (€/ud.)	1,20	1,20	1,20	1,20	1 ud.= 6 kg
Lechuga rizada (€/doc.)	2,40	2,30	2,40	2,37	1 doc.= 4 kg
Escarola (€/doc.)	6,50	6,50	-	6,50	1 doc. = 8,4 kg
Cogollos (€/doc.)	1,80	1,80	1,80	1,80	1 doc. = 4 kg
Coliflor (€/doc.)	7,80	10,00	11,00	9,60	1 doc.= 22 kg
Brócoli	0,40	-	-	0,40	
Repollo hoja rizada	0,10	0,10	0,12	0,11	
Coles de Bruselas	0,50	0,50	0,50	0,50	

3.6. CHAMPIÑÓN Y SETAS

Los cultivadores de setas comenzaban el mes con una oferta recortada por problemas con la calidad del sustrato, que ha llevado la cotización a cotas desconocidas en los últimos 10 años para un mes de marzo. A partir de entonces, sin embargo, los cultivadores tuvieron que reducir el precio, una vez recuperados unos valores normales de producción y ante la acumulación de días inhábiles de la Semana Santa, que obligaba a reducir las existencias en cámara. El precio con que se ha cerrado marzo sigue siendo no obstante superior a la media de los últimos años para este mes.

El champiñón fresco ha recuperado durante buena parte del mes los 1,25 €/kg, alcanzando con ello uno de los mejores valores de la campaña. También en este caso, la necesidad de agilizar la salida de producto antes de la Semana Santa ha acabado por reducir su valor, no desmereciendo por ello la estabilidad que demuestra este mercado.

(€/100 kg)	Al día 5	Al día 15	Al día 25	Precio medio mensual
Champiñón granel	125,00	125,00	120,00	123,33
Pleurotus granel	280,00	250,00	200,00	243,33

3.7. FRUTAS

A pesar de la presión que han tenido que soportar los operadores locales a costa de los bajos precios en el mercado europeo de la pera belga y neerlandesa, estos han conseguido mantener un precio estable y un ritmo constante de desestocaje. Superada la Semana Santa, los almacenistas disponen de un periodo de predominio en los mercados para intentar mejorar el balance de la campaña, aprovechando el final de la temporada de cítricos y la reducción del adelanto con que venía la fruta de temporada, que por otra parte se verá afectada en volumen por las fuertes heladas en importantes zonas productoras.

Pera (€/100 kg)	Al día 5	Al día 15	Al día 25	Precio medio mensual
Conferencia DOP	64,00	64,00	64,00	64,00
Conferencia (65+)	59,00	59,00	59,00	59,00
Blanquilla DOP	55,00	55,00	55,00	55,00
Blanquilla (55+)	45,00	45,00	45,00	45,00

Precios percibidos por el agricultor.

En el caso de las manzanas, franceses e italianos han ejercido la mayor presión a la almacenada local, aunque las bajas existencias disponibles a estas alturas de la campaña han permitido mantener los precios.

Manzana (€/100 kg)	Al día 5	Al día 15	Al día 25	Precio medio mensual
Golden (60+)	30,00	30,00	30,00	30,00
Fuji (60+)	45,00	45,00	45,00	45,00

Precios percibidos por el agricultor.

En el campo, los distintos frutales han ido saliendo del reposo vegetativo y avanzando en sus estados fenológicos. Los agricultores, en la medida que las lluvias lo han permitido, han realizado los primeros tratamientos para reducir la población invernante de plagas y enfermedades.

3.8. ALMENDRAS

La meteorología de este mes, pese a no haber traído la formación de heladas severas y prolongadas, no puede considerarse como favorable para este cultivo, ya que la elevada frecuencia de sus precipitaciones y unas temperaturas máximas diurnas inferiores a lo esperado, pudieron estimarse como negativas para la polinización en las variedades de floración tardía o para las primeras fases del desarrollo de los frutos en las tradicionales.

El constante aumento de la superficie ocupada por el almendro en nuestro país, que en los dos últimos años se calcula del orden de las 100.000 ha, unido al auge de las plantaciones en regadío, amenazan a corto plazo con la estructura y la distribución histórica de este cultivo leñoso y, por tanto, con la viabilidad de muchas explotaciones tradicionales. Los elevados precios de la almendra, que han favorecido esta reconversión acelerada, comienzan a descender, aunque por ahora sea su principal causa la presión de unas cotizaciones norteamericanas en declive desde la cosecha pasada.

(€/100 kg en cáscara)	Al día 5	Al día 15	Al día 25	Precio medio mensual
Almendra Largueta	162,00	162,00	154,00	159,33
Almendra Marcona	176,00	176,00	172,00	174,67
Almendra Comuna	114,00	114,00	97,00	108,33

3.9. VIÑEDO

La continuidad de una meteorología relativamente fría durante gran parte del mes de marzo mantuvo los viñedos sin una evolución apreciable, imponiendo un leve retraso sobre las fechas habituales de observación de los primeros lloros y el desborre de las yemas.

La recuperación de las temperaturas a finales de mes, hasta valores propios de comienzos de la primavera, permitió que se apreciara en los viñedos de La Rioja los primeros síntomas de su evolución en la campaña 2016.

En cuanto al mercado, cabe destacar que las operaciones de compraventa de vino entre cooperativas y bodegas se encuentran bastante avanzadas. Se estima que los precios medios de la cántara de vino tinto con DOC Rioja superarán la barrera de 22€.

3.10. OLIVO

Los datos respecto a la calidad de los aceites de la campaña 2015-2016 son los siguientes:

Total toneladas de aceituna recolectada en La Rioja	Total toneladas de aceituna de La Rioja molturada en almazaras riojanas	Aceite de oliva virgen elaborado por almazaras de La Rioja						
		TOTAL (t)	EXTRA		VIRGEN		LAMPANTE	
			Toneladas	%	Toneladas	%	Toneladas	%
14.354	12.183	2.246,35	1.155,53	51,44	533,73	23,76	557,09	24,80

El aceite de oliva catalogado como virgen extra durante esta campaña ha supuesto el 51,44% del total del aceite elaborado por almazaras riojanas, un valor muy bajo si tenemos en cuenta las expectativas. Las heladas no han afectado este año a la calidad del aceite, y la humedad relativa elevada que ha estado presente durante buena parte de la recolección ha mantenido la oliva hidratada. Sin embargo, el alto valor de la oliva de esta campaña parece haber animado a los agricultores a recoger toda la presente en las parcelas, incluida la del suelo, dando lugar a aceites con sabor a moho y a tierra. También, el hecho de que el aceite a granel alcanzara durante el último verano precios desconocidos en los últimos nueve años parece haber motivado a algunas almazaras a apurar la extracción del aceite con el calentamiento de la pasta que, en caso de ser excesivo, transfiere al aceite atributos negativos. Por último, el alto volumen de oliva de esta campaña ha generado situaciones de colapso a la entrada de las almazaras, obligando a retenerla un tiempo excesivo antes de su procesamiento, lo que ha dado lugar al inicio de procesos fermentativos de la oliva, que han transferido al aceite sabores avinagrados y ácidos.

No en vano, la producción de oliva de esta campaña ha sido un 59,84% superior a la anterior y, con 14.354 t, se convierte en la cosecha más abundante que conste en los registros. El rendimiento medio también ha sido elevado, con un 18,43%, lo que deja una producción de aceite un 71,48% superior a la de 2014-2015. En el conjunto de España, sin embargo, las cifras de aceite extraído no han superado a las de 2013-2014, aunque su valor económico es más elevado.

4. GANADERÍA

4.1. VACUNO

Marzo de 2016 fue un mes de repetición generalizada de las cotizaciones en las canales de vacuno de todos los tipos y en todas las lonjas nacionales. El aumento del consumo interno, ligado a las festividades de la Semana Santa y la Pascua, afirmaron los precios de las terneras cruzadas, después de varias semanas de mucha debilidad y descensos. Los machos, a pesar de ver cómo disminuía la fortaleza que le conferían las ventas a la exportación, mantuvieron sus precios estables, aunque el temor a las repercusiones que sobre las cotizaciones podría traer un aumento de su oferta se incrementó.

Finalmente, el buen comportamiento del consumo interno, y unos pesos medios al sacrificio, inferiores a los del año pasado, favorecieron la estabilidad de los precios de las terneras, mientras que los machos finalizaron el mes viendo cercanos los descensos, gracias a una oferta estacional en aumento y a unas exportaciones que no operaron al ritmo necesario.

Con respecto al sector lácteo, un sector ganadero que atraviesa un periodo de crisis de rentabilidad prolongado, y después de seis años consecutivos sin compras de mantequilla y LPD (leche desnatada en polvo) en régimen de intervención pública, se registró en este mes de marzo una oferta nacional de LDP de 739 toneladas, alcanzándose a comienzos de abril el límite máximo fijado por la Unión Europea para las compras a precio fijo (109.000 t a 1.698 €/t) y, en consecuencia, se abrió hasta el 30 de septiembre de 2016 el procedimiento de compra por licitación. Una circunstancia que se suponía iba a añadir más presión sobre el mercado de la leche.

(€/100 kg en vivo)	Al día 5	Al día 15	Al día 25	Precio medio mensual
Terneros (para abasto)	256,21	256,21	256,21	256,21
Añojos (para abasto)	243,54	243,54	243,54	243,54
Leche de vaca (€/100 litros)				32,00

4.2. OVINO

Aunque no queda reflejado en la tabla de precios adjunta, el mercado del ovino anotó bajadas generalizadas en sus precios durante los últimos días de marzo, tal y como el sector esperaba. Una situación resultado del descenso del consumo interno asociado a la finalización del periodo festivo de la Pascua, y de unas exportaciones que se desarrollaron a un ritmo menor del calculado, pese al buen comportamiento de las salidas hacia los mercados europeos. El único consuelo que tuvieron los ganaderos fue que las ventas de la campaña de Semana Santa habían sido favorables y, por tanto, los recortes de los precios, al menos en lo que se refiere a los corderos lechales, fueron leves, descendiendo el valor de venta en el mercado local desde los 50 hasta los 48 €/unidad.

(€/100 kg en vivo)	Al día 5	Al día 15	Al día 25	Precio medio mensual
Cordero lechal	375,00	375,00	375,00	375,00
Cordero recental	339,00	339,00	339,00	339,00
Cordero pascual	315,00	315,00	315,00	315,00
Cabrito lechal	390,00	390,00	390,00	390,00
Leche de oveja (€/100 litros)				100,00
Leche de cabra (€/100 litros)				66,00

4.3. PORCINO

El mes de marzo comenzaba con un descenso en las cotizaciones del kilo en vivo de cerdo cebado y, en consecuencia, la situación de crisis que vivía el sector, además de prolongarse en un mes como marzo habitualmente alcista, se agudizaba un poco más. El exceso de oferta de animales cebados, que se arrastraba sin variación desde las Navidades, parecía por entonces un tanto aliviado y, por tanto, quedaba

claro que el impedimento más importante para la recuperación de los precios seguía siendo la venta de la carne. En consecuencia, y ante los problemas del mercado interno, era la exportación la única salida disponible para equilibrar el mercado.

Este temprano descenso dio paso a dos semanas de estabilidad, que fueron resultado de una menor actividad de la demanda, impuesta por la celebración de la Semana Santa. Posteriormente, y antes de finalizar el mes, se anotaba una mínima pero muy valiosa subida. Valiosa, en cuanto que suponía un cambio de tendencia en la evolución de los precios y, además, porque se producía en un momento de escasa actividad de la demanda.

Los lechones para engorde se reencontraron con los descensos después de las festividades de la semana anterior bajo una coyuntura invariable, en la que la oferta seguía, aunque fuera ligeramente, por encima de la demanda.

	Al día 5	Al día 15	Al día 25	Precio medio mensual
Cerdo cebado (€/100 kg en vivo)	98,00	98,00	100,00	98,67
Cerdo cebado (€/100 kg en canal)	119,00	119,00	121,00	119,67
Lechón unidad (15 kg)	28,00	26,00	26,00	26,67

4.4. AVES Y HUEVOS

El mes de marzo trajo consigo a su comienzo, la primera y única subida anotada hasta entonces en 2016 en el precio del pollo cebado. Una subida que daría paso a un largo periodo de estabilidad y repeticiones que llegaría hasta abril. Se cerraba así un primer trimestre en este sector ganadero poco favorable para los intereses de sus productores, que veían cómo las cotizaciones en este periodo eran las más bajas desde el año 2011.

El mercado de los huevos operó durante prácticamente todo el mes de marzo con unos precios invariables, que, aunque algo superiores a los de febrero de 2016, aún permanecían por debajo de los anotados durante el primer trimestre en años pasados.

	Al día 5	Al día 15	Al día 25	Precio medio mensual
Pollo de granja (€/100 kg en vivo)	103,00	103,00	103,00	103,00
Huevos de gallina cat. XL (€/100 docenas)	104,00	104,00	104,00	104,00
Huevos de gallina cat. L (€/100 docenas)	93,00	93,00	93,00	93,00

4.5. CONEJOS

Marzo consiguió llevar al precio en vivo de conejo cebado una subida de 10 céntimos, que le acercó algo a su objetivo de lograr, al menos, su umbral de rentabilidad. El comportamiento de la demanda algo más activo que en meses pasados y un descenso apreciable de la oferta, propiciado por la larga crisis de rentabilidad por la que atraviesa este sector, fueron los responsables de la llegada de esta necesaria subida.

(€/100 kg en vivo)	Al día 5	Al día 15	Al día 25	Precio medio mensual
Conejo	143,00	153,00	153,00	149,67