

coy.

**coyuntura
agraria**

**2015
dic.**

Servicio de Estadística y Registros Agrarios
Sección de Estadística y Estudios
www.larioja.org/agricultura



**Gobierno
de La Rioja**

Agricultura, Ganadería
y Medio Ambiente

ÍNDICE

	RESUMEN DEL MES	1
1.	METEOROLOGÍA	3
2.	EVOLUCIÓN Y SITUACIÓN DE LOS EMBALSES	5
3.	CULTIVOS.....	6
	3.1 CEREALES.....	6
	3.2 FORRAJERAS.....	6
	3.3 PATATA.....	7
	3.4 REMOLACHA	7
	3.5 HORTALIZAS.....	7
	3.6 CHAMPIÑÓN Y SETAS	8
	3.7 FRUTAS	8
	3.8 ALMENDRAS.....	9
	3.9 VIÑEDO.....	9
4.	GANADERÍA	10
	4.1 VACUNO.....	10
	4.2 OVINO.....	10
	4.3 PORCINO	10
	4.4 AVES Y HUEVOS	11
	4.5 CONEJOS	12

RESUMEN DEL MES

METEOROLOGÍA

El mes de diciembre de 2015 ha sido en la Comunidad Autónoma de La Rioja un mes ligeramente más cálido de lo habitual y extremadamente seco.

CULTIVOS

El desarrollo de los **cereales** de invierno estuvo condicionado por la falta de precipitaciones, que afectó de una forma más clara a las siembras más tardías, aunque, afortunadamente, este déficit de lluvias apreciables se vio paliado en parte por la humedad que proporcionaron unas nieblas muy persistentes.

Las cotizaciones de todas las lonjas cerealistas nacionales se mantuvieron durante este mes de diciembre estables, dejando en evidencia, más que cualquier otra circunstancia de mercado, la gran falta de actividad comercial que padecía, y que era especialmente evidente en la demanda.

El mercado de los **forrajes** siguió abonado a la estabilidad.

Problemas en el almacenamiento de las **patatas** están elevando ligeramente la oferta en los mercados, cuestión que por ahora no ha afectado al precio de la destinada a fresco.

Con unas condiciones de cosecha óptimas, la recolección de **remolacha** ha avanzado rápidamente, quedando para enero tan sólo un 10% sobre el terreno.

En **hortalizas**, la sobreoferta y los problemas de calidad han caracterizado el mercado de las crucíferas, que han dejado a los agricultores una escasa rentabilidad durante este mes. Mientras, en los invernaderos, la oferta de lechuga se ha acompasado mejor con la demanda, consiguiendo con ello un mejor valor.

Los productores de **setas** han logrado superar los problemas fúngicos que habían reducido la producción, y han estabilizado el mercado en torno a unos valores medios propios de la época. Los de **champiñón** fresco han salvado el mes sin cambios.

El mercado de la **pera** se ha ralentizado en un mes repleto de días festivos y de cambios en los hábitos alimenticios, algo que no preocupa en exceso, habida cuenta de que se dispone de uno de los más bajos niveles de existencias para esta época de los últimos años. Tampoco ha estado activa la venta de **manzana**, que cuenta en este caso con un mercado más saturado.

Las cotizaciones de las **almendras** alcanzaron el mes de diciembre manteniendo un nivel medio anual, que se elevaba hasta una altura desconocida en este sector.

El tiempo seco y estable de gran parte de este mes de diciembre permitió el avance de las labores de poda en el **viñedo** riojano de una forma muy apreciable.

GANADERÍA

Las festividades navideñas fortalecieron la posición de mercado de las canales de **vacuno** gracias al buen comportamiento de la demanda interna, que fue especialmente beneficiosa para las hembras cruzadas.

Una vez se dejó sentir en este mercado el aumento de la demanda derivado del incremento del consumo de carne de **cordero** asociado a las Navidades, los animales lechales sumaron a su precio una apreciable subida, discurriendo posteriormente y hasta finalizar el mes por un periodo de marcada estabilidad.

Las últimas semanas de 2015 trajeron, después de 17 de descensos consecutivos, la repetición del precio en vivo del **cerdo** cebado a un nivel inferior al euro. Una circunstancia que no se producía desde diciembre de 2007.

Los malos resultados económicos de la actividad de cebo han infligido al sector de los **lechones** para engorde una reducción de sus precios en este ejercicio recién finalizado, que se calcula con respecto al precio medio anual de 2014, en una tercera parte.

La producción nacional de carne de **pollo** durante 2015 arroja un resultado similar al de 2014, y se pronostica para 2016 la misma estabilidad.

La **avicultura de puesta** constituye en nuestro país un sector claramente exportador, ya que su producción excede en casi un 25% de las necesidades totales de nuestro mercado interno.

Después de un mes de noviembre estable en cuanto a la variación de los precios, diciembre asistió a un severo descenso de las cotizaciones de lonja del kilo en vivo de **conejo** joven cebado.

1. METEOROLOGÍA

Logroño	T (°C)	TM (°C)	Tm (°C)	P (mm)	DP (días)
Diciembre 2015*	6,3	9,8	3,1	5	1
Diciembre valores estadísticos SIAR*	5,1	8,5	2,0	33	8
Diciembre valores estadísticos Aemet**	6,5	10,2	2,8	38	7

T= Tª media mensual; TM= Media mensual de las máximas diarias; Tm= Media mensual de las mínimas diarias.

P= Precipitación mensual; DP= días de precipitación superior a 1 mm.

*Elaboración propia a partir de los datos de la estación SIAR de Logroño-La Grajera. Valores estadísticos serie 2005-2014.

**Datos facilitados por la Aemet para el Observatorio de Logroño-Agoncillo. Serie 1981-2010.

LOGROÑO * (Valores extremos diciembre)	Tª máxima absoluta 2015	Tª mínima absoluta 2015	Tª máxima absoluta histórica	Tª mínima absoluta histórica
Temperatura	15,6	-2,4	17,9	-7,2
Día	4/12/2015	23/12/2015	4/12/2006	24/12/2005

*Elaboración propia a partir de los datos de la estación SIAR de Logroño-La Grajera. Valores extremos SIAR. Serie 2005-2014.

LOGROÑO * (Valores extremos diciembre)	Tª máxima absoluta 2015	Tª mínima absoluta 2015	Tª máxima absoluta histórica	Tª mínima absoluta histórica
Temperatura	15,6	-2,4	21,4	-11,6
Día	4/12/2015	23/12/2015	14/12/1989	25/12/1962

*Valores históricos extremos facilitados por la Aemet para el Observatorio de Logroño-Agoncillo.

PRECIPITACIONES MENSUALES ACUMULADAS EN 2015. ESTACIÓN DE LOGROÑO (LITROS/M²)

Ene.	Feb.	Mar.	Abr.	May.	Jun.	Jul.	Ago.	Sep.	Oct.	Nov.	Dic.	Total
46	110	199	220	223	266	301	320	333	366	412	417	417

PRECIPITACIONES ACUMULADAS EN DICIEMBRE EN OTROS OBSERVATORIOS DE LA RIOJA (MM)

Estaciones	Diciembre 2015	Acumulado año agrícola 2015/16	Acumulado 2015
Agoncillo	6	99	477
Albelda de Iregua	3	72	419
Aldeanueva de Ebro	3	91	402
Alfaro	4	78	294
Arenzana de Abajo	5	78	460
Ausejo	6	117	502
Calahorra	4	85	406
Casalarreina	3	93	465
Cervera (Cabretón)	3	106	410
Foncea	9	118	610
Igea	2	106	403
Leiva	6	95	477
Logroño (La Grajera)	5	78	417
Pazuengos	8	121	527
Quel	5	101	498
Rincón de Soto	5	89	391
San Vicente de la Sonsierra	8	161	615
Santa Engracia de Jubera	4	99	471
Santo Domingo de la Calzada	5	72	426
Uruñuela	7	103	505
Villar de Torre	9	93	457

Fuente: Elaboración propia a partir de los datos facilitados por el SIAR de sus estaciones.

PRECIPITACIONES ACUMULADAS AÑO AGRÍCOLA 2015-2016 EN LA ESTACIÓN SIAR LOGROÑO-LA GRAJERA.
VALORES ESTADÍSTICOS PARA LA ESTACIÓN. SERIE 2005-2014

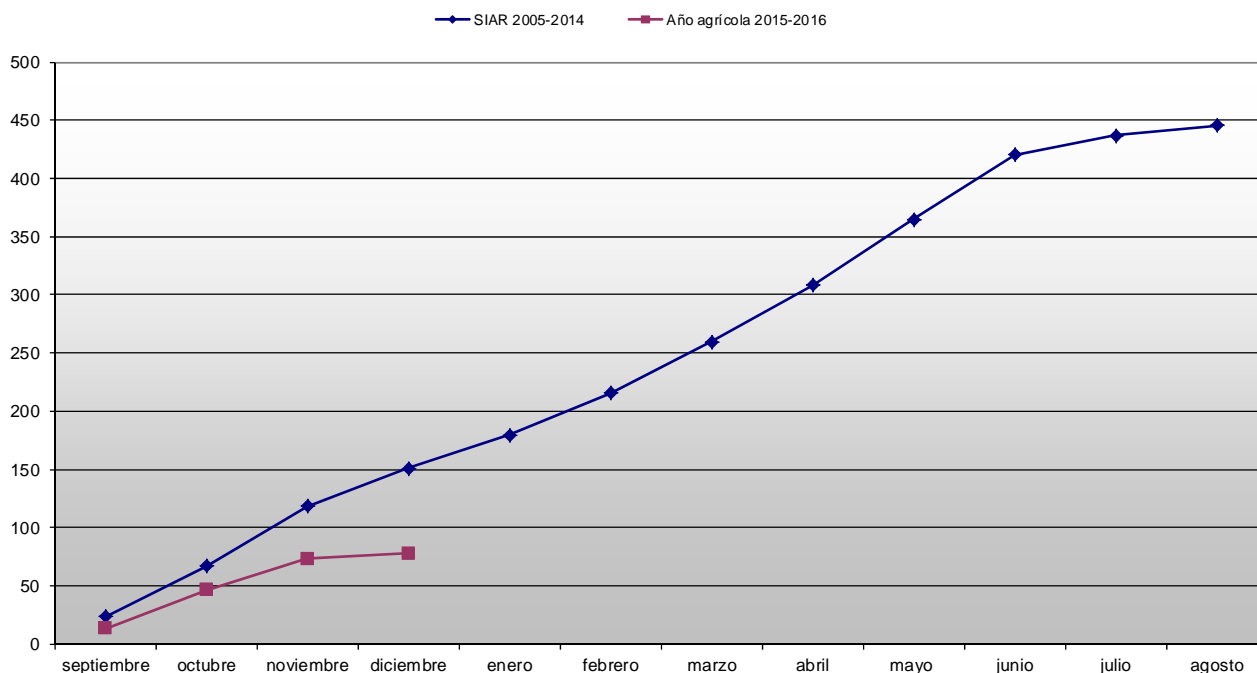

El mes de diciembre de 2015 ha sido en La Rioja un mes ligeramente más cálido de lo habitual y extremadamente seco.

Atendiendo al comportamiento de las temperaturas en la estación SIAR de Logroño-La Grajera, se observa que los valores medios mensuales superan a los estadísticos, mostrando además una desviación positiva más apreciable en las máximas que en las mínimas. A pesar de ello, la amplitud térmica, gracias también a unas temperaturas mínimas superiores a lo esperado, se mantuvieron con un valor que podemos considerar normal para un mes de diciembre.

El aspecto meteorológico quizá más llamativo de este mes de diciembre, con una relación directa sobre el comportamiento de las temperaturas, lo constituye el dominio casi absoluto del tiempo anticiclónico. Una circunstancia cuya persistencia indujo el desarrollo y la asiduidad de los bancos de niebla en zonas de valle, y que impidió que las temperaturas máximas diurnas superaran sus valores máximos absolutos para este mes, tal y como sucedió en muchas zonas del país. Esta notable estabilidad atmosférica produjo también anómalos episodios de inversión térmica, de tal manera que las temperaturas en las zonas de los valles fueron sensiblemente menores a las anotadas en las de montaña, una circunstancia que podemos apreciar al comparar los valores medios de las temperaturas de la estación SIAR de Logroño-La Grajera con la de Pazuengos, cuya media mensual fue de 8,2 °C; es decir 1,9 °C superior al valor anotado en Logroño.

Esta notable estabilidad atmosférica, derivada del predominio del tiempo anticiclónico, explica también los anormalmente bajos registros de precipitaciones anotados en todas las estaciones riojanas, ya que ninguna de ellas logró superar los 10 mm. En la de Logroño, la precipitación acumulada fue de 5 mm, de los cuales 3 se produjeron en un solo día, concretamente el día 29, constituyendo el único con precipitación apreciable durante el mes de diciembre de 2015. El resto de la lluvia acumulada corresponde a precipitaciones débiles asociadas a la niebla, que en momentos y zonas determinadas debido a su densidad y persistencia desarrollaron una fina llovizna. Finalmente, y a pesar de la tardía aparición de las lluvias, diciembre de 2015 puede ser considerado como el mes de diciembre más seco medido en la estación de Logroño-La Grajera desde 2005, mientras que con respecto a los datos de la AEMET no superaría a diciembre de 1957, que contó según sus registros, con una precipitación inapreciable.

2. EVOLUCIÓN Y SITUACIÓN DE LOS EMBALSES

La situación de los embalses a día 30 de noviembre fue la siguiente:

Mansilla.....	25.175.000 m ³	(37,17%)
González-Lacasa.....	6.989.000 m ³	(21,22%)
Pajares.....	9.150.000 m ³	(26,00%)
TOTAL.....	41.314.000 m³	(30,41%)

La situación de los embalses a día 31 de diciembre ha sido la siguiente:

Mansilla.....	23.787.000 m ³	(35,12%)
González-Lacasa.....	6.138.000 m ³	(18,64%)
Pajares.....	8.509.000 m ³	(24,18%)
TOTAL.....	38.434.000 m³	(28,29%)

Por tanto, el nivel medio de los embalses se encuentra al 28,29%, frente al 30,41% del 30 de noviembre.

Noviembre 2015	Mansilla		González-Lacasa		Pajares		Total	
	hm ³	%	hm ³	%	hm ³	%	hm ³	%
4 de diciembre	24,977	36,88	6,961	21,14	9,162	26,03	41,100	30,25
11 de diciembre	24,469	36,13	6,876	20,88	9,054	25,73	40,399	29,74
18 de diciembre	24,120	35,61	6,609	20,07	8,876	25,22	39,605	29,15
25 de diciembre	23,915	35,31	6,334	19,24	8,676	24,65	38,925	28,65
31 de diciembre	23,787	35,12	6,138	18,64	8,509	24,18	38,434	28,29

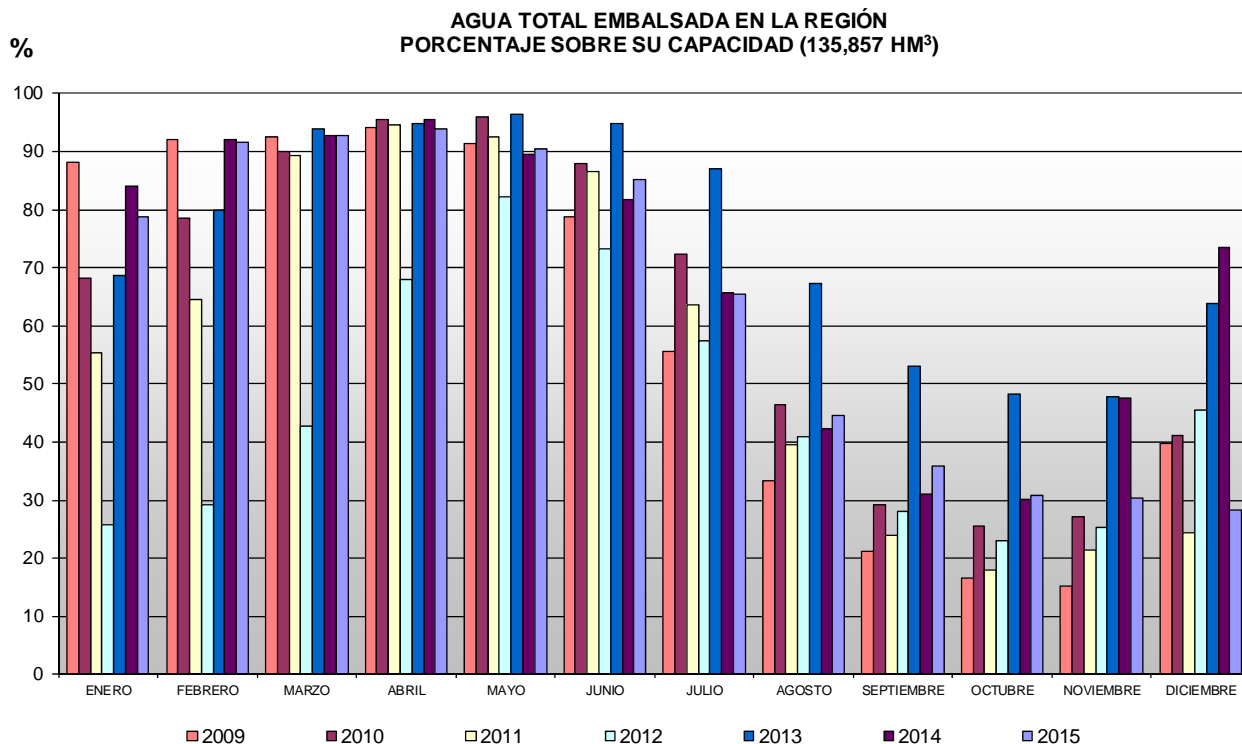

3. CULTIVOS

3.1. CEREALES

SITUACIÓN DEL CAMPO

El desarrollo del cultivo estuvo condicionado durante gran parte del mes por la falta de precipitaciones, que afectaron de una forma más clara a las siembras más tardías, aunque, afortunadamente, este déficit de lluvias apreciables se vio paliado en parte por la humedad que proporcionaron unas nieblas muy persistentes. Esta situación de escasa humedad limitó el avance de las tareas de abonado, principalmente en Rioja Media y Baja, en donde se esperaba un pronóstico meteorológico más favorable para su desarrollo, a la vez que obligaron a los labradores a meditar unas aplicaciones de herbicidas de invierno, que necesitaban de un buen contenido de humedad en los suelos para conseguir una buena eficacia, y también de unas menores temperaturas diurnas para evitar daños en el cultivo.

Esta extraña meteorología no era exclusiva de nuestra Comunidad, ya que el otoño tenía en todo el continente europeo un comportamiento anómalo, fácilmente perceptible en el adelanto de la evolución de los cereales de invierno. Una situación preocupante que podría afectar muy negativamente a países productores tan importantes como Ucrania, cuyos campos, ante la ausencia de nieve, podrían verse perjudicados por las bajas temperaturas del invierno.

SITUACIÓN DEL MERCADO

Las cotizaciones de todas las lonjas cerealistas nacionales se mantuvieron durante este mes de diciembre estables, dejando en evidencia, más que cualquier otra circunstancia de mercado, la gran falta de actividad comercial que padecía, y que era especialmente evidente en la demanda. Una demanda que se anunciaba con sus necesidades cubiertas y que disponía de una oferta de grano abundante, especialmente de trigo. En frente, la oferta tanteaba los mercados como en todos los finales de año, sin prisas, y aunque se topaba con la indiferencia del consumo se resistía a reducir unos precios que consideraba en zona de mínimos. A pesar de ello, eran muy pocas las noticias que inducían a pensar en un avance de los precios a corto plazo, sobre todo a escala global, ya que la posición de todas las materias primas se encontraba muy debilitada, y la abundancia de grano era generalizada.

Un periodo de muy escasa actividad comercial y, por tanto, propicio para los ajustes técnicos en las lonjas de cara al próximo ejercicio 2016. Año en el que de no acontecer algún suceso extraordinario, se supone que seguirá sometido a unos elevados volúmenes almacenados y a una demanda estancada, sin crecimiento aparente, condicionada por una economía global que ralentiza su crecimiento.

(€/100 kg)	Al día 5	Al día 15	Al día 25	Precio medio mensual
Trigo	17,73	17,73	17,73	17,73
Cebada	16,53	16,53	16,53	16,53
Maíz: 14% *	s.c.	16,83	16,83	16,83

*Precio pagado por los ganaderos a la salida de almacén mayorista sin IVA.

3.2. FORRAJERAS

SITUACIÓN DEL MERCADO

El mercado de los forrajes siguió abonado a la estabilidad que le proporcionó una operativa lenta y pausada, que se esperaba que pudiera remontar en las siguientes semanas, una vez superadas las vacaciones navideñas, y con el permiso de una meteorología que debía tornarse más fría para avivar las necesidades de los consumidores locales.

(€/100 kg)	Al día 5	Al día 15	Al día 25	Precio medio mensual
Heno de alfalfa	18,60	18,60	18,60	18,60

Precio salida almacén mayorista sin IVA.

3.3. PATATA

Las razones que han llevado al incremento del precio de la patata para fresco siguen vigentes, aunque algunos problemas sanitarios derivados de las altas temperaturas con que están siendo almacenados algunos lotes en un ambiente otoñal inusualmente cálido, están provocando un ligero incremento de la oferta entre los lotes peor conservados, lo que podría derivar en pequeños ajustes de precio. Por ahora, sin embargo, las ventas se han ralentizado a medida que han ido llegando las festividades de final de año, de modo que no se han registrado cambios.

Los últimos datos de los principales países productores del noroeste europeo reafirman un volumen de producción para este año muy inferior al de 2014, aunque muy similar a la media de las últimas cinco campañas. En nuestro país, según el último avance del Ministerio de Agricultura, se estima un descenso de producción del 9,5% respecto a 2014, destacando la caída de la patata tardía, mientras que el volumen de la de media estación se mantendrá prácticamente sin cambios.

(€/100 kg)	Al día 5	Al día 15	Al día 25	Precio medio mensual
Agria	21,00	21,00	21,00	21,00

Precio salida almacén mayorista sin IVA.

3.4. REMOLACHA

En diciembre se han entregado a la fábrica de Miranda de Ebro un total de 63.971 t procedentes de La Rioja, con una polarización media de 17.18°. Esta es una riqueza ligeramente superior a la obtenida en noviembre y sensiblemente mayor a la media de la última campaña, lo que ha de compensar en parte los menores rendimientos de remolacha que se están obteniendo en la actual. Las escasas precipitaciones caídas durante el mes en la zona de cultivo han permitido trabajar bajo unas buenas condiciones y avanzar rápidamente en la cosecha, de modo que para el nuevo año apenas ha quedado un 10% por recolectar.

3.5. HORTALIZAS

Las programaciones de crucíferas se han ido adelantando durante todo el otoño, de modo que las cantidades de pellas que han llegado a los almacenes han seguido siendo elevadas. Además, las nieblas han dominado muchas de las jornadas, lo que, junto a unas temperaturas cálidas, ha contribuido al desarrollo de enfermedades fúngicas que han reducido la calidad de las pellas. En otras zonas productoras del país, el crecimiento de las plantas también ha sido imparable, generando una sobreoferta manifiesta, que no ha podido ser colocada con facilidad en los mercados europeos, que han contado con su propia producción. El resultado ha sido un mercado colapsado que ha trabajado con unos precios de escasa rentabilidad.

En los invernaderos, la mayor parte de la superficie ha estado destinada a la lechuga, que se ha encontrado ahora con una oferta más ajustada, una vez superados los problemas de calidad y la sobreoferta del mes anterior. La presencia del resto de hortalizas ha sido muy reducida. El cardo ha permanecido invariable en su mercado, a pesar del aumento de la demanda que se genera típicamente con la llegada de la Navidad.

En Rioja Alta, la cosecha de zanahoria para industria ha quedado prácticamente paralizada a pesar de las buenas condiciones del terreno, ya que los agricultores no han contado con el visto bueno por parte de las fábricas, que se han encontrado durante todo el mes inmersas en la campaña de procesado de coliflor y brócoli.

(€/kg)	Al día 5	Al día 15	Al día 25	Precio medio mensual	Conversión
Borraja	0,35	0,40	0,40	0,38	
Acelga verde	0,30	0,30	0,30	0,30	
Acelga amarilla	0,40	0,40	0,40	0,40	
Alcachofa (€/doc.)	2,00	1,80	1,80	1,87	1 doc.= 2 kg

(€/kg)	Al día 5	Al día 15	Al día 25	Precio medio mensual	Conversión
Cardo (€/ud.)	1,20	1,20	1,20	1,20	1 ud.= 6 kg
Lechuga rizada (€/doc.)	1,80	2,40	2,40	2,20	1 doc.= 4 kg
Escarola (€/doc.)	6,50	6,50	6,50	6,50	1 doc. = 8,4 kg
Cogollos (€/doc.)	1,80	1,80	1,80	1,80	1 doc. = 4 kg
Coliflor (€/doc.)	3,00	3,25	3,25	3,17	1 doc.= 22 kg
Brócoli	0,35	0,37	0,37	0,36	
Romanescu	6,50	6,00	6,00	6,17	1 doc.= 20 kg
Repollo hoja rizada	0,13	0,15	0,15	0,14	
Coles de Bruselas	-	0,60	0,60	0,60	
Apio (€/ud.)	0,17	0,17	0,17	0,17	1 ud. = 1 kg

3.6. CHAMPIÑÓN Y SETAS

Los cultivadores de champiñón fresco han conseguido mantener estables sus mercados a pesar de los vaivenes de la demanda que se generan en este mes debido a la acumulación de días festivos. Los de setas, sin embargo, comenzaron el mes con problemas fúngicos en los paquetes de sustrato, reduciendo temporalmente la oferta disponible en los mercados y obligando a aumentar significativamente el precio. Una vez superados estos escollos, el precio ha caído a valores propios de la época, dejando un valor medio cercano a la media de las últimas campañas.

(€/100 kg)	Al día 5	Al día 15	Al día 25	Precio medio mensual
Champiñón granel	120,00	120,00	120,00	120,00
Pleurotus granel	350,00	250,00	250,00	283,33

3.7. FRUTAS

La cotización de la pera se ha mantenido invariable a lo largo del mes, con un mercado muy equilibrado gracias a una oferta limitada a lo disponible en las cámaras de frío normal, que responde suficientemente a una demanda que se contrae con la llegada de las Navidades. Ciertamente, la demanda ha sido baja durante este mes, en la que han destacado las segundas calidades y la fruta de menos calidad que, sin embargo, ha mantenido unos buenos precios, apoyados en el caso de la Blanquilla en la exportación. Con un nivel de existencias entre los más bajos de las últimas campañas para estas fechas, los operadores no ven inconveniente en ello, sabedores de que podrán mejorar su rendimiento económico a partir de enero, cuando se reactive el mercado. Deben tener presente en cualquier caso que la disponibilidad de pera belga y neerlandesa es elevada, por lo que las importaciones desde estos países podrían frenar las expectativas de los almacenistas.

Pera (€/100 kg)	Al día 5	Al día 15	Al día 25	Precio medio mensual
Conferencia DOP	64,00	64,00	64,00	64,00
Conferencia (65+)	59,00	59,00	59,00	59,00
Blanquilla DOP	55,00	55,00	55,00	55,00
Blanquilla (55+)	45,00	45,00	45,00	45,00

Precios percibidos por el agricultor.

Tampoco han variado las cotizaciones de las distintas variedades de manzana. En este caso las existencias son más elevadas, y la comercialización se ha realizado con mayor pesadez, con un mercado interior que evoluciona con lentitud.

Manzana (€/100 kg)	Al día 5	Al día 15	Al día 25	Precio medio mensual
Golden (60+)	35,00	35,00	35,00	35,00
Royal Gala (60+)	35,00	35,00	35,00	35,00
Fuji (60+)	50,00	50,00	50,00	50,00
Reineta (60+)	45,00	45,00	45,00	45,00

Precios percibidos por el agricultor.

3.8. ALMENDRAS

SITUACIÓN DEL MERCADO

Las cotizaciones de las almendras alcanzaron el mes de diciembre manteniendo un nivel medio anual, que se elevaba hasta una altura desconocida en este sector. Observando su comportamiento, se advertía, además, que su precio máximo se había anotado entre los meses de mayo y agosto. Una época previa a la cosecha que pudo beneficiarse de la incertidumbre planteada por el descenso de la producción californiana.

Los informes publicados durante el mes de diciembre acerca de la situación del mercado en California señalaban un cierto aumento de la oferta sobre los cálculos realizados con anterioridad. Una circunstancia que, al coincidir con una demanda debilitada que operaba con mucha cautela después de los vaivenes experimentados por las cotizaciones meses atrás, lograba añadir una leve dosis de debilidad a su coyuntura. A pesar de ello, la estabilidad de una demanda en constante crecimiento y la ausencia de una producción alternativa a la californiana, que pudiera compensar completamente el descenso de su producción, seguían afianzando unos precios que se esperaban con pocas variaciones, al menos hasta superado el momento de la floración.

(€/100 kg en cáscara)	Al día 5	Al día 15	Al día 25	Precio medio mensual
Almendra Largueta	169,00	169,00	169,00	169,00
Almendra Marcona	176,00	176,00	176,00	176,00
Almendra Comuna	136,00	136,00	136,00	136,00

3.9. VIÑEDO

El tiempo seco y estable de gran parte de este mes de diciembre permitió el avance de las labores de poda en el viñedo riojano de una forma muy apreciable.

Esta ausencia de precipitaciones que se había prolongado durante gran parte de la segunda mitad del otoño hizo que los viticultores pusieran sus esperanzas en la llegada, durante el invierno recién comenzado en este mes de diciembre, de unas precipitaciones con la suficiente entidad como para recomponer las reservas hídricas, por entonces muy mermadas, de los viñedos.

Respecto al mercado, las cotizaciones de la uva cosechada en 2014 continuaron la línea ascendente seguida en las tres campañas anteriores. Presentaron un alza con respecto a las del año 2013 del 12% para la uva tinta y del 5% para la uva blanca.

Los precios percibidos por la uva de la campaña de 2014 fueron de 0,84 €/kg para la tinta y 0,85 €/kg para la blanca.

EVOLUCIÓN DE LOS PRECIOS DE LA UVA (€/kg)

AÑO	TINTA	BLANCA
2002	0,89	0,47
2003	0,82	0,55
2004	0,96	0,55
2005	0,92	0,56
2006	0,88	0,54
2007	0,92	0,68
2008	0,93	0,68
2009	0,49	0,52
2010	0,52	0,50
2011	0,59	0,57
2012	0,66	0,68
2013	0,75	0,81
2014	0,84	0,85

A lo largo del año 2015 se ha observado que las ventas a granel han sido ágiles, excepto en aquellas cooperativas que venden supeditadas a las medias de venta de otras cooperativas. Prácticamente el 60% de las operaciones realizadas se han comunicado antes del mes de julio. Las negociaciones se han ido cerrando paulatinamente hasta el mes de diciembre de 2015, cuando se han dado por concluidas.

Algunas cooperativas que determinan sus precios en los contratos según los precios vendidos de otras cooperativas han visto alargados en el tiempo el cierre de sus operaciones de venta, y así se ha llegado en varios casos a fijar los precios de la cosecha 2014 en los meses de noviembre y diciembre de 2015 (quince meses después de haber concluido la vendimia).

En cuanto a las cotizaciones del vino a granel, se ha observado un mantenimiento de los precios en los vinos tintos y rosados y un descenso del 11,8% para el blanco. Las medias ponderadas de los precios percibidos por el agricultor para el vino a granel con DOC Rioja han resultado de 21,07 €/cántara para el tinto, 21,15 €/cántara para el rosado y de 21,28 €/cántara para el blanco.

EVOLUCIÓN DE LOS PRECIOS DEL VINO

AÑO	TINTO		ROSADO		BLANCO	
	€/litro	€/cántara	€/litro	€/cántara	€/litro	€/cántara
2002	1,70	27,20	1,42	22,72	1,03	16,48
2003	1,14	18,24	1,03	16,48	0,77	12,32
2004	1,34	21,44	1,07	17,12	0,88	14,08
2005	1,33	21,28	1,04	16,64	0,89	14,24
2006	1,35	21,60	1,02	16,32	0,95	15,20
2007	1,47	23,52	1,12	17,92	1,10	17,60
2008	0,82	13,12	0,95	15,20	1,02	16,32
2009	0,70	11,23	0,79	12,64	0,76	12,19
2010	0,88	14,14	0,77	12,38	0,81	12,92
2011	0,97	15,51	0,95	15,15	0,95	15,26
2012	1,15	18,38	1,07	17,12	1,23	19,68
2013	1,32	21,10	1,33	21,29	1,51	24,12
2014	1,32	21,07	1,32	21,15	1,33	21,28

Si compartimentamos las ventas por comarcas para el vino tinto, se detectan diferencias en las medias obtenidas. El mayor valor medio de las cotizaciones se localiza en la comarca de Rioja Baja con 21,22 €/cántara, a continuación en Rioja Alta con 21,18 €/cántara y, por último, en Rioja Media, cuya cotización media ponderada ha sido de 20,43 €/cántara.

	MEDIA PONDERADA	
	€/cántara	€/litro
VINO TINTO	21,07	1,32
Rioja Alta	21,18	1,32
Rioja Media	20,43	1,28
Rioja Baja	21,22	1,33
VINO ROSADO	21,15	1,33
VINO BLANCO	21,28	1,33

La evolución de las cotizaciones de las últimas tres campañas por comarcas es la siguiente:

	€/cántara			
	2011	2012	2013	2014
VINO TINTO	15,51	18,38	21,10	21,07
Rioja Alta	16,02	18,71	21,16	21,18
Rioja Media	15,21	17,90	20,84	20,43
Rioja Baja	14,70	17,49	21,19	21,22
VINO ROSADO	15,15	17,12	21,29	21,15
VINO BLANCO	15,26	19,68	24,12	21,18

De este cuadro cabe resaltar que los precios de los vinos elaborados a partir de las cosechas 2011 y 2012 fueron mayores en la comarca de Rioja Alta seguidos por Rioja Media y, por último, los de Rioja Baja. Sin embargo, a partir de la cosecha 2013, los vinos tintos de la comarca de Rioja Baja han conseguido precios medios ponderados superiores a los de Rioja Alta y Media.

Por otro lado, si se analiza la información por intervalos de cotizaciones del vino tinto, se advierte que el 23,7% de las cantidades vendidas se han pagado por debajo de 20,00 €/cántara, el 27,1% entre 20 y 21,00 € y el 14,9% por encima de los 22,00 €/cántara. La mayor parte del vino tinto (34,3%) se ha negociado entre 21,00 y 22,00 €/cántara.

VINO TINTO	
€/cántara	% volumen (litros)
≤ 20,00	23,7%
Entre 20,00 y 21,00	27,1%
Entre 21,00 y 22,00	34,3%
> 22,00	14,9%

En el rosado, el 74,6% de las cantidades vendidas se han abonado a menos de 21,00 €/cántara, y el resto, por encima.

Por último, en el vino blanco con DOC Rioja, el 36,7% del volumen comercializado se ha liquidado a precios inferiores a 20,00 €/cántara, el 25,5% por encima de los 22,00 €/cántara y la mayor parte del vino blanco (37,8%) entre 20 y 22,00€/cántara.

VINO ROSADO	
€/cántara	% volumen (litros)
≤ 21,00	74,6%
> 21,00	25,4%

VINO BLANCO	
€/cántara	% volumen (litros)
≤ 20,00	36,7%
Entre 20,00 y 22,00	37,8%
> 22,00	25,5%

4. GANADERÍA

4.1. VACUNO

Las festividades navideñas fortalecieron la posición de mercado de las canales de vacuno gracias al buen comportamiento de la demanda interna, que fue especialmente beneficiosa para las hembras cruzadas. Los machos recibieron también una mayor atención del consumo interno, a la vez que conservaban intacta una buena actividad en los mercados de exportación. Resultado de ello fueron unos precios que, aunque se mantuvieron con pocas variaciones durante la segunda quincena del mes, se suponían firmes de cara al comienzo del próximo año, después de un 2015 que había visto cómo la producción nacional de carne de vacuno se incrementaba de una forma apreciable, en torno a un 10%, mientras que su consumo y su valor en ventas mostraba la tendencia contraria. Una circunstancia que se justificaba mediante una evolución del precio medio anual de las canales de vacuno en descenso, que abundaba en una tendencia ininterrumpida desde 2012. La evolución divergente entre la producción y el consumo había convertido a nuestro país en un exportador neto de carne de vacuno y de animales vivos de esta especie, situándose por entonces en el sexto lugar entre los países de la Unión Europea con mayores ventas en terceros países.

(€/100 kg en vivo)	Al día 5	Al día 15	Al día 25	Precio medio mensual
Termeros (para abasto)	250,15	253,40	253,40	252,32
Añojos (para abasto)	237,70	240,82	240,82	239,78
Leche de vaca (€/100 litros)				33,00

4.2. OVINO

Una vez se dejó sentir en este mercado el aumento de la demanda derivado del incremento del consumo de carne de cordero asociado a las Navidades, los animales lechales sumaron a su precio una apreciable subida, discurriendo posteriormente y hasta finalizar el mes por un periodo de marcada estabilidad, que se dejó sentir de una forma más clara durante los días previos a la Navidad. Una vez superado el paréntesis obligado de estas festividades, se esperaba que fueran de nuevo los mercados de exportación y la situación de la oferta las que gobernarán la evolución de unos precios, que, como se acostumbra, suelen descender siempre en los primeros meses de cada año.

A pocos días de finalizar el año 2015, se constataba en este sector un ligero apreciamiento de sus cotizaciones, que suponía romper la tendencia bajista que se mantenía desde el año 2011. Indudablemente que el descenso de su producción, al menos en lo que se refiere a los animales lechales, justificaba en gran parte este aumento de valor, sobre todo, teniendo en cuenta el descenso continuado del consumo de este tipo de carne en los hogares españoles.

(€/100 kg en vivo)	Al día 5	Al día 15	Al día 25	Precio medio mensual
Cordero lechal	405,00	450,00	450,00	435,00
Cordero recental	339,00	339,00	339,00	339,00
Cordero pascual	315,00	315,00	315,00	315,00
Cabrito lechal	450,00	450,00	450,00	450,00
Leche de oveja (€/100 litros)				109,00
Leche de cabra (€/100 litros)				66,00

4.3. PORCINO

Después de 17 de descensos consecutivos, las últimas semanas de 2015 trajeron la repetición del precio en vivo del cerdo cebado a un nivel inferior al euro. Una circunstancia que no se producía desde diciembre de 2007. El exceso de oferta de animales cebados, resultado del aumento de la producción durante dos años consecutivos, no ha podido compensarse ni con el aumento del consumo interno ni con unas

exportaciones que han crecido de forma más que apreciable hacia los países terceros, a pesar del embargo ruso.

Este mes de diciembre de 2015 supone además el cierre a un ejercicio en el sector del porcino que podemos juzgar desde la perspectiva económica de su producción como muy negativo. Atendiendo al precio medio anual percibido por los ganaderos, se advierte un descenso con respecto a su valor homólogo de 2014 del 11%. Un retroceso que se registra por segundo año consecutivo y que supone devolver la cotización media de este año a niveles próximos a los de 2005. Las causas que conforman este escenario parecen responsabilidad directa del aumento de su producción, apreciable en estos dos últimos años, mediante un censo de hembras reproductoras en crecimiento, que origina finalmente un mayor número de animales cebados. Este aumento de la producción, ante una tasa de consumo interno estancada, ha engrosado el volumen de carne exportado, especialmente apreciable en los destinos asiáticos. Por desgracia, el precio medio en los mercados de exportación ha descendido un 9% en este ejercicio, presionado por el aumento de la producción en el continente americano. Como consecuencia de ello, y ante la necesidad de conservar la competitividad de la producción nacional en los mercados exteriores, los precios percibidos por los ganaderos han experimentado este apreciable descenso.

Los malos resultados económicos de la actividad de cebo han infligido al sector de los lechones para engorde una reducción de sus precios en este ejercicio recién finalizado, que se calcula con respecto al precio medio anual de 2014 en una tercera parte. Este pésimo resultado económico induce a pensar en una reducción de su producción, que unida a una actuación de su demanda muy limitada durante el último trimestre de 2015, indicaría en el comienzo de 2016 un descenso de la producción esperada de ganado cebado.

	Al día 5	Al día 15	Al día 25	Precio medio mensual
Cerdo cebado (€/100 kg en vivo)	100,00	99,00	99,00	99,33
Cerdo cebado (€/100 kg en canal)	122,00	120,00	120,00	120,67
Lechón unidad (15 kg)	20,00	22,00	22,00	21,33

4.4. AVES Y HUEVOS

La producción nacional de carne de pollo durante 2015 arroja un resultado similar al de 2014, y se pronostica para 2016 estable también en cantidad, ya que la reducción de los beneficios logrados en esta actividad ganadera durante este último ejercicio limitará su expansión. El precio medio anual de este año recién finalizado es similar al de 2014, aunque, por desgracia, los valores mínimos anuales estuvieron plenamente vigentes durante este último trimestre, lo que supone un punto de partida para 2016 ciertamente complicado.

La avicultura de puesta constituye en nuestro país un sector claramente exportador, ya que su producción excede en casi un 25% de las necesidades totales de nuestro mercado interno. Esta circunstancia justifica la evolución claramente alcista de sus precios durante el segundo semestre del año 2015. Un periodo en el que las ventas españolas a Estados Unidos se incrementaron enormemente superando hasta mediados de noviembre los 12 millones de docenas vendidas.

	Al día 5	Al día 15	Al día 25	Precio medio mensual
Pollo de granja (€/100 kg en vivo)	95,00	95,00	95,00	95,00
Huevos de gallina cat. XL (€/100 docenas)	130,00	124,00	124,00	126,00
Huevos de gallina cat. L (€/100 docenas)	114,00	108,00	108,00	110,00

4.5. CONEJOS

Después de un mes de noviembre estable en cuanto a la variación de los precios, el mes de diciembre asistió a un severo descenso de las cotizaciones de lonja del kilo en vivo de conejo joven cebado. El mal comportamiento del consumo, habitual en este mes, fue decisivo para que triunfaran las presiones de la demanda.

2015 finalizaba en este sector ganadero con un precio medio anual que supone, exceptuando lo acontecido en 2007, el peor precio de la última década en este sector. Una situación muy negativa que se une a los malos resultados de 2014 y que constituye un panorama muy complicado para sus ganaderos de cara al próximo ejercicio de 2016.

(€/100 kg en vivo)	Al día 5	Al día 15	Al día 25	Precio medio mensual
Conejo	188,00	163,00	163,00	171,33