

coy.

coyuntura
agraria

2016
sep.

Servicio de Estadística y Registros Agrarios
Sección de Estadística y Estudios
www.larioja.org/agricultura



**Gobierno
de La Rioja**

Agricultura, Ganadería
y Medio Ambiente

ÍNDICE

	RESUMEN DEL MES	3
1.	METEOROLOGÍA	5
2.	EVOLUCIÓN Y SITUACIÓN DE LOS EMBALSES	7
3.	CULTIVOS.....	8
3.1	CEREALES.....	8
3.2	FORRAJERAS.....	8
3.3	PATATA.....	9
3.4	REMOLACHA	9
3.5	HORTALIZAS.....	9
3.6	CHAMPIÑÓN Y SETAS	10
3.7	FRUTAS	11
3.8	ALMENDRAS.....	12
3.9	VIÑEDO.....	12
4.	GANADERÍA	13
4.1	VACUNO	13
4.2	OVINO.....	13
4.3	PORCINO	14
4.4	AVES Y HUEVOS	14
4.5	CONEJOS.....	15

RESUMEN DEL MES

METEOROLOGÍA

Septiembre de 2016, el primer mes del año agrícola 2016-2017, debe ser considerado en La Rioja como un mes más seco y cálido de lo habitual.

CULTIVOS

Las labores de preparación de los campos para la próxima campaña de siembra, de los **cereales** de invierno y otros cultivos alternativos, especialmente la colza, tuvieron que aplazarse por la falta de lluvia en todas las comarcas riojanas. La sequía, que también afectó directamente al girasol en su fase final, fue la responsable de la reducción de sus rendimientos en las zonas de cultivo de Rioja Alta. Los mercados, una vez habían finalizado completamente las tareas de recolección del trigo en el continente europeo, se posicionaban con precios a la baja.

El sector se ocupó en apurar la finalización de la campaña en campo de recolección del heno de **alfalfa**, que podía prolongarse algo más allá de su quinto corte debido a la bonanza meteorológica.

La cosecha de **patata** ha progresado a buen ritmo, con un mercado para la patata fresca que está encontrando unos precios muy elevados.

Los primeros aforos realizados en el cultivo de **remolacha** anuncian rendimientos superiores a los del año anterior en la última campaña antes de la eliminación del sistema de cuotas.

En **hortalizas**, mientras que en Rioja Baja se han recogido las primeras coliflores, con una calidad deficiente, y se han ido eliminando cultivos de los invernaderos para dar paso a los próximos de otoño, en Rioja Alta la actividad se ha centrado en la cosecha de alubia verde para industria y en los pimientos de conserva.

El descenso de oferta de **champiñón** y **setas** frescas debido a las altas temperaturas ha llevado a un incremento de los precios a finales de mes. Por otra parte, las primeras floradas del champiñón de industria han ido llegando a las fábricas.

Respecto a las **frutas**, durante este mes se ha terminado la cosecha de pera y se ha avanzado en la de manzana, dejando gran parte de esta fruta en las cámaras para su comercialización en los próximos meses. Aunque ésta ha ido ganando terreno en los mercados respecto a la fruta local, han seguido predominando los melocotones, en su recta final de comercialización, y las ciruelas, que han cerrado una campaña muy positiva.

Las cotizaciones de las **almendras**, aunque siguieron siendo positivas y beneficiosas para sus productores, no alcanzaron el elevado nivel al que llegaron en los meses de agosto y septiembre del año pasado.

Los primeros días del mes de septiembre asistieron al comienzo de la vendimia de 2016 en La Rioja. Como es habitual, las primeras **viñas** cosechadas fueron las más orientales de las variedades blancas. Se preveía una campaña prolongada, que debería ir ganando en actividad a medida que los viñedos alcanzaran un grado de maduración óptimo.

GANADERÍA

Las cotizaciones de las canales de **vacuno** siguieron abonadas a la estabilidad, gracias a un equilibrio entre oferta y demanda, que se podía considerar de mínimos. El consumo interno se mantenía bajo su habitual pesadez, mientras descendían las ventas al exterior.

A finales de mes, las cotizaciones en el mercado del **ovino** avanzaron apreciablemente. Un resultado asociado a las exportaciones del anterior mes de agosto, que parecían haber batido todos los récords.

La estabilidad fue la característica más destacable en cuanto a la evolución de los precios en el mercado del **porcino** durante el mes de septiembre. Una situación que, recordemos, se produce en contra de la tendencia habitual al descenso que se registra puntualmente en este periodo.

El aumento de la demanda de **lechones** no trajo finalmente variaciones apreciables sobre sus precios, que permanecieron estables, influidos por la también notable estabilidad de los precios del cebado.

La tendencia claramente bajista de los precios del **pollo** cebado en septiembre rompió con el largo periodo de estabilidad que había dominado la coyuntura de este mercado durante todo el verano.

Lo habitual durante los meses de verano en los **huevos** es mantener las cotizaciones sin grandes variaciones. Una circunstancia que se repitió también este año, aunque, por desgracia, a un nivel inferior al de 2015.

El mercado de la carne de **conejo** muestra en septiembre un resultado negativo, cuando la teoría lo señala como un mes alcista en este sector.

1. METEOROLOGÍA

Logroño	T (°C)	TM (°C)	Tm (°C)	P (mm)	DP (días)
Septiembre 2016*	19,9	26,5	14,1	13	3
Septiembre valores estadísticos SIAR*	18,3	24,8	12,9	24	4
Septiembre valores estadísticos Aemet**	19,3	25,8	12,9	26	4

T= Tª media mensual; TM= Media mensual de las máximas diarias; Tm= Media mensual de las mínimas diarias.

P= Precipitación mensual; DP= días de precipitación superior a 1 mm.

*Elaboración propia a partir de los datos de la estación SIAR de Logroño-La Grajera. Valores estadísticos serie 2005-2015.

**Datos facilitados por la Aemet para el Observatorio de Logroño-Agoncillo. Serie 1981-2010.

LOGROÑO * (Valores extremos septiembre)	Tª máxima absoluta 2016	Tª mínima absoluta 2016	Tª máxima absoluta histórica	Tª mínima absoluta histórica
Temperatura	36,4	8,7	34,8	4,3
Día	4 septiembre 2016	21 septiembre 2016	3 septiembre 2014	28 septiembre 2007

*Elaboración propia a partir de los datos de la estación SIAR de Logroño-La Grajera. Valores extremos SIAR. Serie 2005-2015.

LOGROÑO * (Valores extremos septiembre)	Tª máxima absoluta 2016	Tª mínima absoluta 2016	Tª máxima absoluta histórica	Tª mínima absoluta histórica
Temperatura	36,4	8,7	39,0	3,0
Día	4 septiembre 2016	21 septiembre 2016	7 septiembre 1988	28 septiembre 1993

*Valores históricos extremos facilitados por la Aemet para el Observatorio de Logroño-Agoncillo.

PRECIPITACIONES MENSUALES ACUMULADAS EN 2016. ESTACIÓN DE LOGROÑO (LITROS/M²)

Ene.	Feb.	Mar.	Abr.	May.	Jun.	Jul.	Ago.	Sep.	Oct.	Nov.	Dic.	Total
81	181	245	266	286	299	333	337	350				

PRECIPITACIONES ACUMULADAS EN SEPTIEMBRE EN OTROS OBSERVATORIOS DE LA RIOJA (MM)

Estaciones	Septiembre 2016	Acumulado año agrícola 2015/16	Acumulado 2016
Agoncillo	0	355	0
Albelda de Iregua	16	318	16
Aldeanueva de Ebro	4	356	4
Alfaro	5	306	5
Arenzana de Abajo	10	347	10
Ausejo	4	377	4
Calahorra	18	338	18
Casalarreina	18	419	18
Cervera (Cabretón)	4	392	4
Foncea	23	552	23
Igea	12	352	12
Leiva	11	401	11
Logroño (La Grajera)	13	350	13
Pazuengos	23	500	23
Quel	1	311	1
Rincón de Soto	8	325	8
San Vicente de la Sonsierra	36	534	36
Santa Engracia de Jubera	5	383	5
Santo Domingo de la Calzada	10	366	10
Uruñuela	17	404	17
Villar de Torre	11	429	11

Fuente: Elaboración propia a partir de los datos facilitados por el SIAR de sus estaciones.

Precipitaciones acumuladas año agrícola 2016-2017 en la estación SIAR Logroño-La Grajera
Valores estadísticos para la estación. Serie 2005-2015

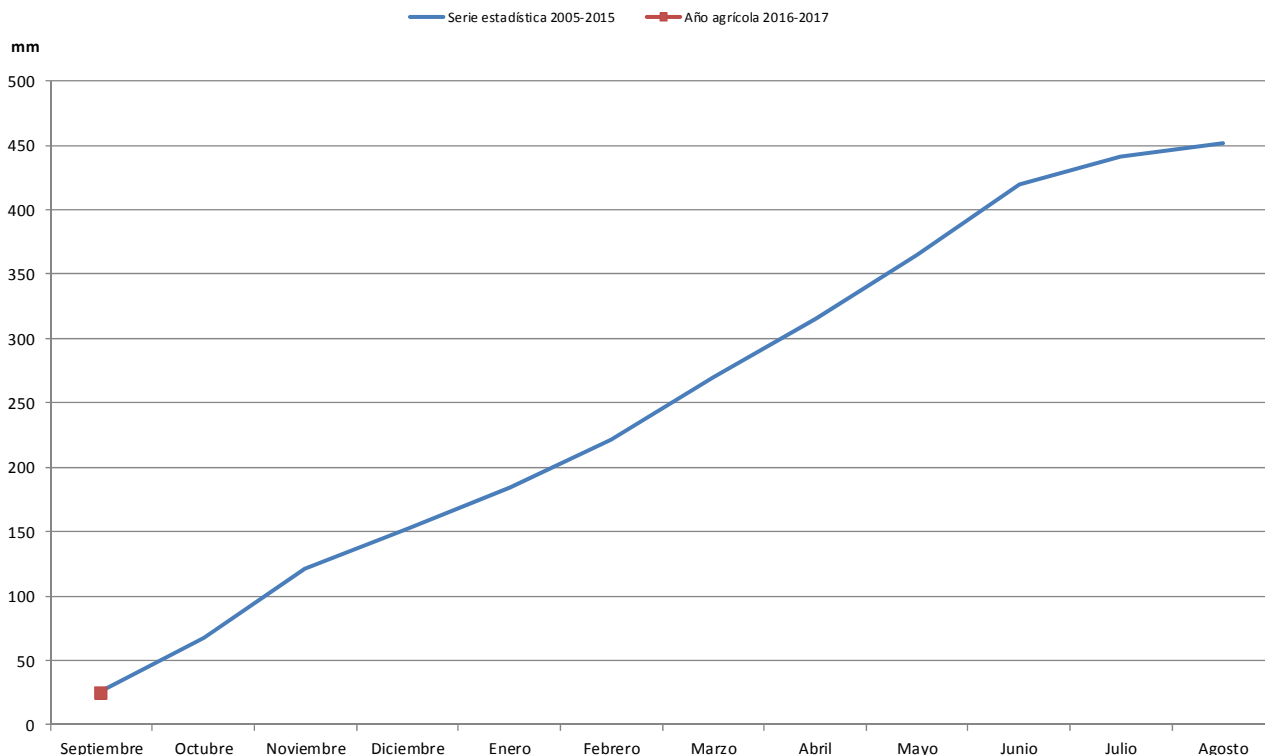

Septiembre de 2016, el primer mes del año agrícola 2016-2017, debe ser considerado en nuestra Comunidad como un mes más seco y cálido de lo habitual.

Con respecto a su régimen pluviométrico, el mes ha traído a la estación Logroño-La Grajera una cantidad total de lluvia acumulada de 13 mm, sólo un 54% de lo esperado. Una cantidad escasa que prolonga el periodo de sequía que padecen los campos riojanos desde hace varios meses. Al respecto es muy ilustrativo indicar que, desde marzo hasta septiembre de 2016, únicamente el mes de julio ha contado con una cantidad de precipitación superior a la esperada. Concretamente, y en este periodo de 7 meses, se ha acumulado en esta estación logroñesa un 65% de la precipitación total media entre 2005 y 2015.

Una circunstancia, esta de la sequía, que se extiende por todas las comarcas riojanas, y que ha afectado de forma evidente a los cultivos, tanto los que finalizan su ciclo en esta época como los que se siembran en la campaña de otoño-invierno.

Además de seco, septiembre de 2016 debe ser considerado más caluroso de lo esperado. La temperatura media mensual en la estación Logroño-La Grajera supera en 1,6 °C su valor medio, gracias sobre todo a que las máximas experimentaron una anomalía térmica positiva de 1,7 °C.

2. EVOLUCIÓN Y SITUACIÓN DE LOS EMBALSES

La situación de los embalses a día 31 de agosto fue la siguiente:

Mansilla.....	23.091.000 m ³	(34,09%)
González-Lacasa.....	14.485.000 m ³	(43,99%)
Pajares.....	13.311.000 m ³	(37,82%)
TOTAL.....	50.887.000 m³	(37,46%)

La situación de los embalses a día 30 de septiembre ha sido la siguiente:

Mansilla.....	14.242.000 m ³	(21,03%)
González-Lacasa.....	8.504.000 m ³	(25,83%)
Pajares.....	11.972.000 m ³	(34,02%)
TOTAL.....	34.718.000 m³	(25,55%)

Por tanto, el nivel medio de los embalses se encuentra al 25,55%, frente al 37,46% del 31 de agosto.

Septiembre 2016	Mansilla		González-Lacasa		Pajares		Total	
	hm ³	%	hm ³	%	hm ³	%	hm ³	%
2 de septiembre	22,344	32,99	13,848	42,05	13,246	37,64	49,438	36,39
9 de septiembre	19,826	29,27	12,174	36,97	12,929	36,74	44,929	33,07
16 de septiembre	17,569	25,94	10,997	33,40	12,578	35,74	41,144	30,28
23 de septiembre	15,817	23,35	9,732	29,55	12,281	34,90	37,83	27,85
30 de septiembre	14,242	21,03	8,504	25,83	11,972	34,02	34,718	25,55

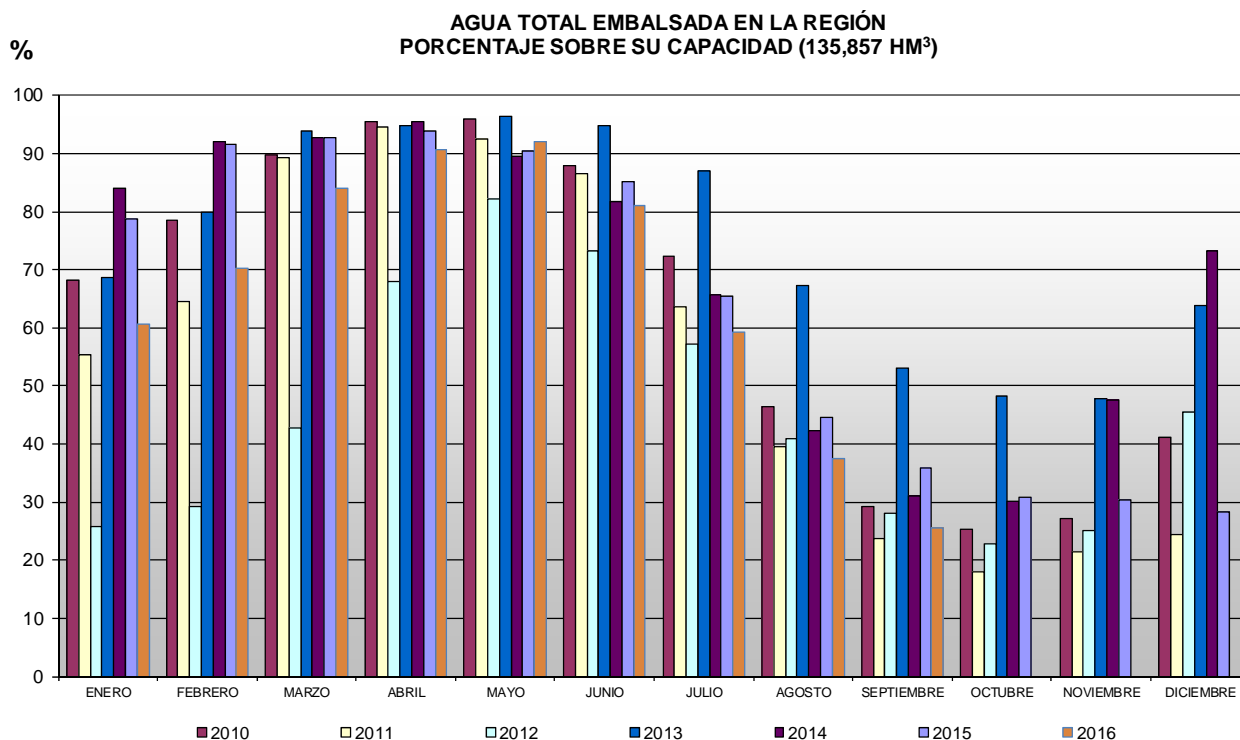

3. CULTIVOS

3.1. CEREALES

SITUACIÓN DEL CAMPO

Las labores necesarias de preparación de los campos para la próxima campaña de siembra tuvieron que aplazarse por la falta de lluvia en todas las comarcas riojanas. Una situación que todavía no era preocupante para los cereales de invierno, que disponían de plazo suficiente para realizarlas, pero que complicaba las de la colza. Esta oleaginosa alternativa a los cereales ha cobrado un gran auge en los últimos años, llegando a ser el cultivo que porcentualmente muestra en La Rioja una mayor tasa de crecimiento en superficie. El escaso plazo disponible a finales de septiembre y la más que previsible prolongación de la sequía hizo que se redujera su superficie. La sequía, que también afectó directamente al girasol en su fase final, fue la responsable de la reducción de sus rendimientos en sus zonas de cultivo de Rioja Alta. En concreto, este año se calcula un rendimiento medio por hectárea de 1.500 kg, un 35% menos de lo logrado el año pasado.

Con respecto a la cosecha de 2016, y una vez que comenzaron a conocerse los datos finales de rendimiento, se advertía su aumento por hectárea en el cultivo de secano en todas las comarcas riojanas, especialmente en la cebada, cuya fecha de siembra, más temprana, y un ciclo de cultivo más corto que el del trigo le permitieron aprovechar mejor las lluvias de primavera. En general, y con respecto a 2015, se advierte un incremento de los rendimientos unitarios, en el peor de los casos, del 25% para la cebada cultivada en Rioja Alta; mientras que la tasa más elevada de aumento ha sido del trigo cultivado en Rioja Alta con casi un 50%. Una excelente cosecha en cantidad, que generaba algunas dudas acerca de su calidad; sobre todo, por el gran volumen cosechado, una circunstancia que normalmente trae asociada una reducción porcentual del contenido en proteína del grano. Además, hay que considerar que la época de aplicación de los abonados de cobertera coincidió en gran parte con una primavera excepcionalmente lluviosa, que impidió su desarrollo habitual y les restó eficacia.

SITUACIÓN DEL MERCADO

El mes de septiembre daba sus primeros pasos, una vez finalizadas completamente las tareas de recolección del trigo en el continente europeo, constatándose un descenso sobre su producción. A pesar de ello, los precios en los mercados internacionales siguieron debilitándose, debido a la creciente competitividad de la más que abundante producción de los países del Mar Negro, una circunstancia, que afectaba directamente a las exportaciones europeas. Además de esta presión de los trigos rusos y ucranianos, las cotizaciones europeas se vieron condicionadas por un maíz muy barato, que respondía a las expectativas de lograr un nuevo récord de cosecha en Estados Unidos, y que pasaba por alto que en Francia, los rendimientos, acuciados por la sequía, se rebajaban de forma continua.

(€/100 kg)	Al día 5	Al día 15	Al día 25	Precio medio mensual
Trigo	15,33	15,33	15,33	15,33
Cebada	13,82	13,82	13,82	13,82
Maíz: 14% hdad. *	s. c.	s. c.	s. c.	s. c.

*Precio pagado por los ganaderos a la salida de almacén mayorista sin IVA.

3.2. FORRAJERAS

SITUACIÓN DEL CAMPO

El sector se ocupó en apurar la finalización de la campaña en campo, que podía prolongarse este año algo más allá de su quinto corte debido a la bonanza meteorológica. La sequía y unas temperaturas por encima de la media favorecieron las labores a la vez que aceleraron el desarrollo del cultivo.

SITUACIÓN DEL MERCADO

Mercado plano, sin variaciones ni en su coyuntura ni en sus precios, que llegaba a las inmediaciones del final de su campaña en campo con datos positivos en cuanto a la cantidad y la calidad del género logrado,

pero que permanecía sin su necesaria correspondencia en una campaña de comercialización que quedaba por debajo de las expectativas, sobre todo en las ventas a la exportación.

(€/100 kg)	Al día 5	Al día 15	Al día 25	Precio medio mensual
Heno de alfalfa	12,00	12,00	12,00	12,00

Precio salida almacén mayorista sin IVA.

3.3. PATATA

La cosecha de patata se ha ido trasladando hacia Rioja Alta. Lo que en un principio había comenzado de una manera selectiva, buscando las parcelas más tempranas y tratando de satisfacer las necesidades de la industria, ha ido progresando hasta alcanzar un ritmo regular, con entrada en los almacenes para su conservación durante los próximos meses.

Los rendimientos están resultando bajos, afectadas las plantas por la siembra tardía y por el periodo de sequía de este verano, aunque eso ha ayudado a mejorar el porcentaje de materia seca y a lograr unos precios elevados por la patata libre de contrato, que no se veían en lo que llevamos de siglo. Y es que no sólo han caído los rendimientos en nuestra comunidad, sino que ha sido la tendencia general en la mayor parte de las zonas productoras nacionales y europeas, rebajando la producción respecto a los últimos años aun cuando la superficie cultivada ha sido mayor que la del año anterior. En concreto, se ha estimado un incremento del 4,8% de la superficie entre los principales países productores del noroeste europeo, que sin embargo van a dejar un 1,6% menos de producción respecto a 2015.

(€/100 kg)	Al día 5	Al día 15	Al día 25	Precio medio mensual
Agria	30,00	30,00	32,00	30,67

Precio salida almacén mayorista sin IVA.

3.4. REMOLACHA

Las puertas de la fábrica de Miranda de Ebro abrirán previsiblemente a finales de octubre, dando comienzo a una campaña que, según los primeros aforos realizados por Azucarera, tendrá un rendimiento medio mayor al de la última. Mientras tanto, los agricultores siguen aplicando riegos con intensidad ante la ausencia de precipitaciones, que al menos ayuda a mantener una elevada sanidad de los cultivos.

En el plano internacional, la producción de azúcar en la campaña 2016-2017 volverá a ser inferior al consumo estimado por segundo año consecutivo, gracias al descenso de producción de alguno de los mayores países productores del mundo. Su precio sigue aumentando hasta el punto de haberse doblado en un año y situarse por encima del precio del azúcar de cuota comunitario. En la Unión Europea, el aumento de la superficie de remolacha cultivada en un 7,5% mantendrá una producción al alza.

3.5. HORTALIZAS

El mes comenzó con unas elevadas temperaturas que han condicionado el normal desarrollo de algunos cultivos. Para las primeras coliflores cortadas de otoño ha supuesto comenzar la campaña con cierto adelanto respecto a los calendarios, pero con una calidad deficiente y una gran presencia de mosca blanca que resulta difícil de combatir. Aun así, su precio, que ha caído con el paso de las semanas, se ha mantenido dentro de unos buenos valores gracias a la escasa presión en los mercados.

También para los pimientos el exceso de insolación ha generado algunos problemas de asolinado, aunque ello no ha impedido que se esté logrando una campaña de buenos rendimientos y unos precios similares a los de los últimos años.

En el caso de otras hortalizas, los cultivos que se han mantenido activos han ido a menos, sustituyéndolos en los invernaderos por los cultivos de hoja de otoño. Así, por ejemplo, la presencia en los almacenes de calabacín y pepino ha decrecido, así como la de tomate y la de alubia verde.

Se ha cosechado a buen ritmo la alubia verde con destino a industria cultivada en Rioja Alta, cosecha que prácticamente había terminado al finalizar el mes, dejando unos rendimientos desiguales en una campaña en la que la correcta aplicación de los riegos ha sido decisiva. También para la escasa superficie dedicada al tomate de industria en Rioja Baja la cosecha ha presentado disparidad en rendimientos entre parcelas.

(€/kg)	Al día 5	Al día 15	Al día 25	Precio medio mensual	Conversión
Borraja	0,60	0,60	0,60	0,60	
Acelga verde	0,30	0,40	0,40	0,37	
Acelga amarilla	0,50	0,55	0,55	0,53	
Lechuga rizada (€/doc.)	2,30	2,30	2,40	2,33	1 doc.= 4 kg
Escarola (€/doc.)	-	-	7,20	7,20	1 doc. = 8,4 kg
Coliflor (€/doc.)	8,00	7,00	6,50	7,17	1 doc.= 22 kg
Brócoli	0,65	0,65	0,65	0,65	
Repollo hoja rizada	0,25	0,25	0,25	0,25	
Pepino corto	0,40	-	-	0,40	
Calabacín	0,30	0,30	0,30	0,30	
Cebolla fresca (€/3 ud.)	0,40	0,40	0,50	0,43	3 ud. = 0,5 kg
Alubia verde	2,00	2,20	2,80	2,33	
Alubia pocha	2,50	2,50	2,50	2,50	
Tomate primera	0,50	0,50	0,50	0,50	
Tomate segunda	0,20	0,20	0,20	0,20	
Tomate pera	0,22	0,22	0,22	0,22	
Pimiento verde cristal	0,60	0,60	0,60	0,60	
Pimiento rojo cristal	0,70	0,60	0,60	0,63	
Pimiento najerano	0,65	0,60	0,60	0,62	
Pimiento del piquillo	0,70	0,70	0,70	0,70	
Apio (€/ud.)	-	-	0,25	0,25	1 ud. = 1 kg

3.6. CHAMPIÑÓN Y SETAS

Los cultivadores de champiñón con destino a industria han ido aumentando el ritmo de trabajo a medida que han introducido más paquetes en sus cultivos. A partir de mediados de mes, los más adelantados han ido recogiendo las primeras floradas de la campaña, en cantidades aún discretas y afectadas por las altas temperaturas de comienzos de mes.

Estas altas temperaturas han perjudicado al desarrollo de todos los grupos de hongos, de manera que la oferta disponible en los mercados de champiñón fresco y de setas ha sido menor de la esperada, provocando un importante repunte del precio a finales de mes. No obstante, una vez que la situación se normalizó, los precios volvieron a caer a valores más habituales durante los últimos días del mes.

(€/100 kg)	Al día 5	Al día 15	Al día 25	Precio medio mensual
Champiñón granel	125,00	125,00	135,00	128,33
<i>Pleurotus</i> granel	240,00	240,00	300,00	260,00

3.7. FRUTAS

Los almacenistas han seguido sacando al mercado las variedades de pera más minoritarias, compaginando su presencia en los mercados con la de otra fruta de temporada. La Blanquilla y sobre todo la Conferencia, una vez cosechada en su totalidad, han pasado a las cámaras de atmósfera controlada y las de frío normal para su comercialización en los próximos meses. El ritmo de salida desde los almacenes ha sido sin embargo creciente, una vez que el descenso de las temperaturas va invitando a su consumo.

Pera (€/100 kg)	Al día 5	Al día 15	Al día 25	Precio medio mensual
Blanquilla (55+)	-	55,00	55,00	55,00
Conferencia (60+)	-	47,00	47,00	47,00
Conferencia DOP	-	52,00	52,00	52,00
Moretini (60+)	36,00	31,00	43,00	36,67
Ercolini (50+)	50,00	50,00	55,00	51,67
Limonera (60+)	40,00	45,00	50,00	45,00

Precios percibidos por el agricultor.

Las condiciones de la campaña de ciruela han sido muy positivas para todos los integrantes del sector. El fruto, de buen calibre, firme y dulce ha dispuesto de un mercado poco saturado, que ha permitido mantener un ritmo ágil de ventas y unos precios claramente superiores a los de los últimos años. Bajo esta coyuntura, a mediados de mes eran ya pocas las ciruelas que quedaban por vender, cerrando la campaña con adelanto respecto a las fechas habituales.

Ciruela (€/100 kg)	Al día 5	Al día 15	Al día 25	Precio medio mensual
Reina Claudia (38+)	130,00	125,00	-	127,50

Precios percibidos por el agricultor.

Las pequeñas fluctuaciones del precio de la fruta de hueso se han debido a la cada vez menor oferta de este tipo de fruto, con una horquilla de calidades que se ha ido acrecentando a medida que la variedad de tiempos de almacenamiento se ha incrementado. Entre ellas, el melocotón es el que ha contado con una disponibilidad más alta gracias a las variedades más tardías, lo que ha permitido mantener un mercado aún activo y unas ventas fluidas; mientras que paraguayos y nectarinas prácticamente han desaparecido de los almacenes durante este mes.

Melocotón (€/100 kg)	Al día 5	Al día 15	Al día 25	Precio medio mensual
Rojo (67+)	35,00	35,00	35,00	35,00
Amarillo (67+)	40,00	40,00	40,00	40,00

Precios percibidos por el agricultor.

Nectarina (€/100 kg)	Al día 5	Al día 15	Al día 25	Precio medio mensual
Carne amarilla (67+)	45,00	45,00	40,00	43,33

Precios percibidos por el agricultor.

Paraguayo (€/100 kg)	Al día 5	Al día 15	Al día 25	Precio medio mensual
Paraguayo (67+)	55,00	55,00	60,00	56,67

Precios percibidos por el agricultor.

3.8. ALMENDRAS

SITUACIÓN DEL CAMPO

El avance de la cosecha española de almendra trajo en la primera semana del mes un ajuste bajista en los precios de las variedades Largueta y comunes, a la vez que empujó al alza el de la Marcona.

La diferente situación productiva de estas variedades, en la que destacaba la reducción de los rendimientos de la Marcona sobre el resto, debido a su especial sensibilidad a las enfermedades y a los problemas de cuajado en primavera húmedas y lluviosas como la de 2016, parecía justificar este paso cambiado de los precios de las distintas variedades.

Una situación de mayor fortaleza relativa que quedaría pronto en entredicho al anotar este mercado un descenso a mediados de mes del que se quedaba fuera exclusivamente la Largueta.

SITUACIÓN DEL MERCADO

Las cotizaciones de las almendras, aunque siguieron siendo positivas y beneficiosas para sus productores, no alcanzaron el elevado nivel al que llegaron en los meses de agosto y septiembre del año pasado. La recuperación de la producción californiana y el aumento de las importaciones norteamericanas hacia España, favorecidas además por un dólar barato con respecto al euro, fueron los factores responsables de que el descenso de la producción española quedara en un segundo plano a la hora de la formación de los precios, y las cotizaciones descendieran durante este mes de septiembre.

(€/100 kg en cáscara)	Al día 5	Al día 15	Al día 25	Precio medio mensual
Almendra Largueta	149,00	149,00	149,00	149,00
Almendra Marcona	180,00	170,00	170,00	173,33
Almendra Comuna	97,00	94,00	94,00	95,00

3.9. VIÑEDO

Los primeros días de septiembre se dieron los primeros pasos de la vendimia de 2016 en La Rioja. Como es habitual, las primeras viñas cosechadas fueron las más orientales de las variedades blancas, Tempranillo Blanco y Verdejo. Con respecto a la campaña pasada, se calculaba un ligero retraso de aproximadamente una semana, y se esperaba que, debido a la meteorología seca de estos últimos meses, unos rendimientos menores a los del año pasado.

Se preveía también una campaña prolongada, que debería ir ganando poco a poco en actividad a medida que los viñedos alcanzaran un grado de maduración óptimo.

A finales de mes, las tareas de vendimia seguían centradas en las variedades blancas, aunque por entonces ya en Rioja Alta, mientras que en la Baja se avanzaba lentamente y de forma muy selectiva con las tintas, debido a la gran disparidad existente entre los parámetros de maduración que existían, y cuya responsabilidad debía dirigirse hacia este largo periodo de sequía que padecían los campos riojanos.

4. GANADERÍA

4.1. VACUNO

El sector de las canales de vacuno esperaba la llegada de septiembre para que de la mano de una mayor actividad en la demanda interna, consecuencia del regreso de la población a sus lugares de residencia, se registraran avances en unas cotizaciones que apenas habían variado en los tres meses anteriores.

Unas cotizaciones que siguieron abonadas a la estabilidad, gracias a un equilibrio entre oferta y demanda, que se podía considerar de mínimos. El consumo interno se mantenía bajo su habitual pesadez, esperando una reactivación que no terminó de producirse y en la que tuvo mucha culpa una meteorología veraniega. Por otro lado, las ventas al exterior se esperaban en aumento, coincidiendo con la reactivación gradual de la demanda en los países de destino en el norte de África. Una situación que, al enfrentarse a una producción limitada, dio como resultado el equilibrio entre producción y consumo que se prolongó durante todo el mes. Un equilibrio transitorio que parecía con más posibilidades de romperse del lado de la demanda.

A finales de mes, de nuevo, el flujo exportador hacia los mercados exteriores reafirmó la operatividad de unos machos cruzados que comenzaban a aumentar su peso en los cebaderos a la espera de que se reanudaran las cargas en los puertos.

(€/100 kg en vivo)	Al día 5	Al día 15	Al día 25	Precio medio mensual
Termeros (para abasto)	245,58	245,58	245,58	245,58
Añojos (para abasto)	237,55	237,55	237,55	237,55
Leche de vaca (€/100 litros)				31,00

4.2. OVINO

El mercado del ovino llegó a las inmediaciones de septiembre, un mes que se presume siempre difícil para este sector, con precios estables. Las salidas de animales vivos hacia la exportación, que se había producido de una forma acelerada en las últimas semanas de agosto, se anunciaba en descenso una vez se celebrara la fiesta del cordero en los países musulmanes a comienzos del mes y, por tanto, las cotizaciones deberían enfrentarse a la amenaza de los descensos. Una nueva coyuntura de mercado en la que el consumo interno debería haber ganado protagonismo, frente a una oferta ajustada, sobre todo en animales lechales.

A finales de mes, y aunque la tabla de precios adjunta no llegue a reflejarlo, las cotizaciones de los corderos de mayor peso avanzaron apreciablemente. Un resultado asociado además de a las exportaciones del mes de agosto, que parecían haber batido todos los récords, a las de los días finales de septiembre, que de forma un tanto sorpresiva continuaron con una gran actividad. Esta circunstancia, que parecía beneficiar sólo a los animales de más kilos, transmitió una buena dosis de fortaleza también a los lechales, cuya falta de oferta era apreciable en estos días, sumando un dosis extra de alegría a un consumo interno apático, continuamente tentado por adquirir carnes más económicas.

(€/100 kg en vivo)	Al día 5	Al día 15	Al día 25	Precio medio mensual
Cordero lechal	450,00	450,00	450,00	450,00
Cordero recental	306,00	306,00	306,00	306,00
Cordero pascual	292,00	292,00	292,00	292,00
Cabrito lechal	480,00	480,00	480,00	480,00
Leche de oveja (€/100 litros)				98,00
Leche de cabra (€/100 litros)				64,00

4.3. PORCINO

La primera semana de septiembre trajo el primer descenso en el precio del kilo en vivo de cerdo cebado, que se anotaba desde un lejano mes de febrero. Una circunstancia esperada por el sector, que había permanecido observando la repetición invariable de las cotizaciones durante todo el mes de agosto, como si fuera el prólogo necesario para una nueva coyuntura que debía ser, a todas luces, bajista. El aumento de la oferta, derivado de una mayor tasa de engorde en los cebaderos, y también, de una cabaña ganadera que daba continuas señales de crecimiento, debería ser el factor que gobernara esta evolución de los precios. Su profundidad dependería de la capacidad y de las ganas que los mataderos tuvieran en transformar toda esta oferta. Para ello, iban a ser decisivas, como siempre, las ventas a la exportación y, por tanto, el nivel de nuestros precios frente a los de nuestros competidores más directos, principalmente alemanes y norteamericanos.

A pesar de ello, y del mínimo ajuste bajista anotado, que, por cierto, fue rápidamente recuperado, la estabilidad fue la característica más destacable en cuanto a la evolución de los precios. Una situación que, recordemos, se produce en contra de la tendencia habitual al descenso que se registra puntualmente en este periodo. Sin duda, la prolongación de unas temperaturas elevadas limitó la recuperación de una oferta que a partir de entonces deberá ir en aumento.

Esta situación debería ceder a medida que se fuera imponiendo una mayor importancia al mercado de la carne, que de nuevo iba a necesitar de las ventas a la exportación para equilibrar el balance nacional de mercado entre oferta y demanda. Como, además, el censo de animales se reducía a escala europea, y las importaciones chinas conservaron una actividad apreciable durante la primera mitad del verano, era plenamente comprensible que los esperados descensos en las cotizaciones, que llegan con la finalización del verano, se retrasaran en 2016.

Si el mes de septiembre trae habitualmente un cambio de tendencia en los precios del ganado cebado, que comienzan a descender desde una posición de máximos, en el mercado de los lechones para engorde, este cambio de rumbo suele ser de signo contrario, avanzando hasta final de año, desde un nivel mínimo anual. El tradicional aumento de la demanda es en este caso su factor decisivo y, por tanto, la capacidad de subida de los precios se suponía que iba a estar ligada, como así sucedió, a la marcha que emprendiera el mercado del cebado. Y es que, tal y como había sucedido con los cerdos cebados, los lechones mantuvieron sus precios estables. El aumento de la demanda, aunque era cada vez más perceptible, gracias al aumento de las necesidades de los cebaderos, a las prisas por cerrar los tratos una vez que los precios se dirigían sin vacilaciones hacia un periodo de subidas, no trajeron finalmente variaciones apreciables sobre este mercado.

	Al día 5	Al día 15	Al día 25	Precio medio mensual
Cerdo cebado (€/100 kg en vivo)	137,00	136,00	137,00	136,67
Cerdo cebado (€/100 kg en canal)	168,00	168,00	168,00	168,00
Lechón unidad (15 kg)	27,00	27,00	27,00	27,00

4.4. AVES Y HUEVOS

La tendencia claramente bajista de los precios del pollo cebado en este mes de septiembre rompió con el largo periodo de estabilidad que había dominado la coyuntura de este mercado durante todo el verano. Una circunstancia, la de la llegada de descensos, que también se produjo el año pasado al comenzar el mes de septiembre, aunque entonces los precios eran sensiblemente más altos.

A mediados de mes, el aumento de la oferta, en un momento además de gran apatía en su consumo, obligó a suspender las cotizaciones oficiales de algunas lonjas nacionales. Posteriormente y una vez la demanda recuperó un mínimo de actividad apreciable, las cotizaciones regresaron a la tabla de precios, aunque por debajo de como la habían abandonado.

Lo habitual durante los meses de verano en el sector de la avicultura de puesta es mantener las cotizaciones sin grandes variaciones. Una circunstancia que se repitió este año, aunque, por desgracia, a un nivel inferior al de 2015, y por debajo también de la media de las últimas cinco campañas.

Afortunadamente septiembre dejó en el mercado de los huevos un resultado positivo gracias a dos semanas de subidas que favorecieron especialmente a los gramajes más elevados, debido a una demanda interna más animada y activa.

	Al día 5	Al día 15	Al día 25	Precio medio mensual
Pollo de granja (€/100 kg en vivo)	107,00	102,00	99,00	102,67
Huevos de gallina cat. XL (€/100 docenas)	109,00	116,00	116,00	113,67
Huevos de gallina cat. L (€/100 docenas)	87,00	96,00	96,00	93,00

4.5. CONEJOS

La cotización del kilo en vivo de conejo cebado se mantuvo estable a comienzos de mes gracias a la actuación positiva de la demanda, que tenía enfrente a una oferta ajustada, acuciada por los rigores del verano. Una circunstancia pasajera que daría paso a un severo descenso de los precios a mediados de mes, para infligir un resultado negativo en un mes como septiembre, que la teoría de mercado señala como alcista en el sector.

(€/100 kg en vivo)	Al día 5	Al día 15	Al día 25	Precio medio mensual
Conejo	178,00	158,00	158,00	164,67