

COY.

coyuntura
agraria

2016
ago.

Servicio de Estadística y Registros Agrarios
Sección de Estadística y Estudios
www.larioja.org/agricultura



**Gobierno
de La Rioja**

Agricultura, Ganadería
y Medio Ambiente

ÍNDICE

| | | |
|-----------|--|-----------|
| | RESUMEN DEL MES | 3 |
| 1. | METEOROLOGÍA | 5 |
| 2. | EVOLUCIÓN Y SITUACIÓN DE LOS EMBALSES | 11 |
| 3. | CULTIVOS..... | 12 |
| 3.1 | CEREALES..... | 12 |
| 3.2 | FORRAJERAS..... | 12 |
| 3.3 | PATATA..... | 13 |
| 3.4 | REMOLACHA | 13 |
| 3.5 | HORTALIZAS..... | 13 |
| 3.6 | CHAMPIÑÓN Y SETAS | 14 |
| 3.7 | FRUTAS | 16 |
| 3.8 | ALMENDRAS..... | 17 |
| 3.9 | VIÑEDO..... | 17 |
| 4. | GANADERÍA | 18 |
| 4.1 | VACUNO | 18 |
| 4.2 | OVINO..... | 18 |
| 4.3 | PORCINO | 18 |
| 4.4 | AVES Y HUEVOS | 19 |
| 4.5 | CONEJOS..... | 19 |

RESUMEN DEL MES

METEOROLOGÍA

El mes de agosto supone el final del año agrícola, un periodo que abarca desde el 1 de septiembre al 31 de agosto del año siguiente. Los datos de 2015-2016 reflejan que ha sido más seco de lo habitual. Si atendemos, además de a su cantidad total, a la distribución temporal de las lluvias, observaremos que fue también un año muy irregular, con meses extremadamente secos y otros extremadamente húmedos.

CULTIVOS

Con respecto a la situación de los **cereales** en los mercados nacionales e internacionales, es de destacar cómo la inoperatividad habitual en este mes produjo como resultado esperado el inmovilismo de los precios y cotizaciones. En el campo, la ausencia de humedad en los rastros impidió las labores previas a la siembra de colza.

Una vez superado el ecuador del ciclo productivo de la **alfalfa** se constataba una buena campaña, con rendimientos y calidades elevadas. Esta buena marcha de la campaña en el campo contrastaba con los malos resultados de la de comercialización.

La cosecha de **patata** ha comenzado, pero sólo para las parcelas situadas en la parte más oriental de la Comunidad y de manera seleccionada para el resto de zonas.

El tiempo seco ha favorecido un buen control de las enfermedades de la **remolacha**, aunque ha obligado a intensificar el ritmo de riegos.

El mercado de las **hortalizas**, que se muestra típicamente apático durante este mes, sólo ha presentado cambios significativos en el precio para aquellas que se encuentran ahora en pleno auge de recolección. Mientras, los agricultores preparan las parcelas para los próximos cultivos de otoño.

Al término de la campaña de **champiñón**, se constata la gran estabilidad que mantiene el sector, con unos precios que han variado poco tanto en su destino a fresco como a la industria. Su consumo sin embargo muestra una tendencia decreciente en el mercado interior, y sólo las exportaciones de las fábricas mejoran sus números. El precio medio de la **seta** ha mejorado esta campaña, aunque ha sido a costa del menor rendimiento sobrevenido en los cultivos.

El retraso en la evolución de los **frutales** ha hecho que la recolección de ciruela no comenzara hasta entrado el mes, aunque la buena calidad de las piezas y un mercado favorable han permitido lograr buenos precios por ella. Se han cosechado asimismo las variedades de pera de verano, así como la Blanquilla y la Conferencia, que acusa esta campaña de calibres más cortos. También los melocotones, que ha mantenido en todo momento un mercado fluido.

El comportamiento de las cotizaciones de las **almendras** durante agosto indica que los agentes de mercado ajustaron los precios y distancias entre variedades, calculando la posible repercusión sobre el mercado de la nueva cosecha.

La sequía, protagonista de la meteorología, influyó de forma directa sobre los **viñedos** en su fase de maduración, tal y como se reflejaría posteriormente en los Boletines de maduración.

GANADERÍA

Los precios de las canales de **vacuno** permanecieron invariables en todas las categorías y lonjas nacionales, aunque los que mostraron una coyuntura más firme fueron los machos cruzados.

Agosto fue en el sector del **ovino** un mes alcista, siendo los más beneficiados los corderos lechales, que alcanzaron en el mercado local un valor unitario de 60 €/cabeza.

El mercado del **porcino** operó durante este mes bajo una coyuntura de mercado estable y equilibrada, que dio como resultado, las continuas repeticiones que anotaron sus precios.

Los **lechones** para cebo conservaron sus cotizaciones sin cambios bajo un grado de debilidad creciente, superior al que soportó el ganado cebado.

Agosto dejó el precio de los **pollos** cebados estables aunque con síntomas de adentrarse en una fase de mayor debilidad.

El mercado de los **huevos** siguió operando bajo un gran equilibrio, y precios estables.

Agosto dejó en los precios del **conejo** un resultado positivo, gracias a una subida que acercó un poco más las cotizaciones hasta las inmediaciones de su umbral de rentabilidad.

1. METEOROLOGÍA

| Logroño | T (°C) | TM (°C) | Tm (°C) | P (mm) | DP (días) |
|-------------------------------------|--------|---------|---------|--------|-----------|
| Agosto 2016* | 22,1 | 29,8 | 15,6 | 4 | 1 |
| Agosto valores estadísticos SIAR* | 21,3 | 28,5 | 15,3 | 9 | 2 |
| Agosto valores estadísticos Aemet** | 22,7 | 29,8 | 15,6 | 21 | 3 |

T= Tª media mensual; TM= Media mensual de las máximas diarias; Tm= Media mensual de las mínimas diarias.

P= Precipitación mensual; DP= días de precipitación superior a 1 mm.

*Elaboración propia a partir de los datos de la estación SIAR de Logroño-La Grajera. Valores estadísticos serie 2005-2015.

**Datos facilitados por la Aemet para el Observatorio de Logroño-Agoncillo. Serie 1981-2010.

| LOGROÑO * (Valores extremos agosto) | Tª máxima absoluta 2016 | Tª mínima absoluta 2016 | Tª máxima absoluta histórica | Tª mínima absoluta histórica |
|--|-------------------------|-------------------------|------------------------------|------------------------------|
| Temperatura | 35,1 | 10,9 | 41,7 | 8,0 |
| Día | 3 de agosto de 2016 | 12 de agosto de 2016 | 10 de agosto de 2012 | 17 de agosto de 2014 |

*Elaboración propia a partir de los datos de la estación SIAR de Logroño-La Grajera. Valores extremos SIAR. Serie 2005-2015.

| LOGROÑO * (Valores extremos agosto) | Tª máxima absoluta 2016 | Tª mínima absoluta 2016 | Tª máxima absoluta histórica | Tª mínima absoluta histórica |
|--|-------------------------|-------------------------|------------------------------|------------------------------|
| Temperatura | 35,1 | 10,9 | 40,6 | 6,2 |
| Día | 3 de agosto de 2016 | 12 de agosto de 2016 | 10 de agosto de 2012 | 30 de agosto de 1986 |

*Valores históricos extremos facilitados por la Aemet para el Observatorio de Logroño-Agoncillo.

PRECIPITACIONES MENSUALES ACUMULADAS EN 2016. ESTACIÓN DE LOGROÑO (LITROS/M²)

| Ene. | Feb. | Mar. | Abr. | May. | Jun. | Jul. | Ago. | Sep. | Oct. | Nov. | Dic. | Total |
|------|------|------|------|------|------|------|------|------|------|------|------|-------|
| 81 | 181 | 245 | 266 | 286 | 299 | 333 | 337 | | | | | |

PRECIPITACIONES ACUMULADAS EN AGOSTO EN OTROS OBSERVATORIOS DE LA RIOJA (MM)

| Estaciones | Agosto 2016 | Acumulado año agrícola 2015/16 | Acumulado 2016 |
|-----------------------------|-------------|--------------------------------|----------------|
| Agoncillo | 10 | 355 | 425 |
| Albelda de Iregua | 9 | 302 | 379 |
| Aldeanueva de Ebro | 2 | 352 | 403 |
| Alfaro | 2 | 301 | 353 |
| Arenzana de Abajo | 6 | 337 | 396 |
| Ausejo | 6 | 373 | 434 |
| Calahorra | 2 | 320 | 375 |
| Casalarreina | 10 | 401 | 453 |
| Cervera (Cabretón) | 12 | 388 | 441 |
| Foncea | 0 | 529 | 602 |
| Igea | 4 | 340 | 388 |
| Leiva | 7 | 390 | 439 |
| Logroño (La Grajera) | 4 | 337 | 415 |
| Pazuengos | 16 | 477 | 565 |
| Quel | 0 | 310 | 364 |
| Rincón de Soto | 2 | 317 | 367 |
| San Vicente de la Sonsierra | 2 | 498 | 564 |
| Santa Engracia de Jubera | 2 | 378 | 454 |
| Santo Domingo de la Calzada | 3 | 356 | 401 |
| Uruñuela | 7 | 387 | 459 |
| Villar de Torre | 6 | 418 | 482 |

Fuente: Elaboración propia a partir de los datos facilitados por el SIAR de sus estaciones.

Precipitaciones acumuladas año agrícola 2015-2016 en la estación SIAR Logroño-La Grajera
Valores estadísticos para la estación. Serie 2005-2015

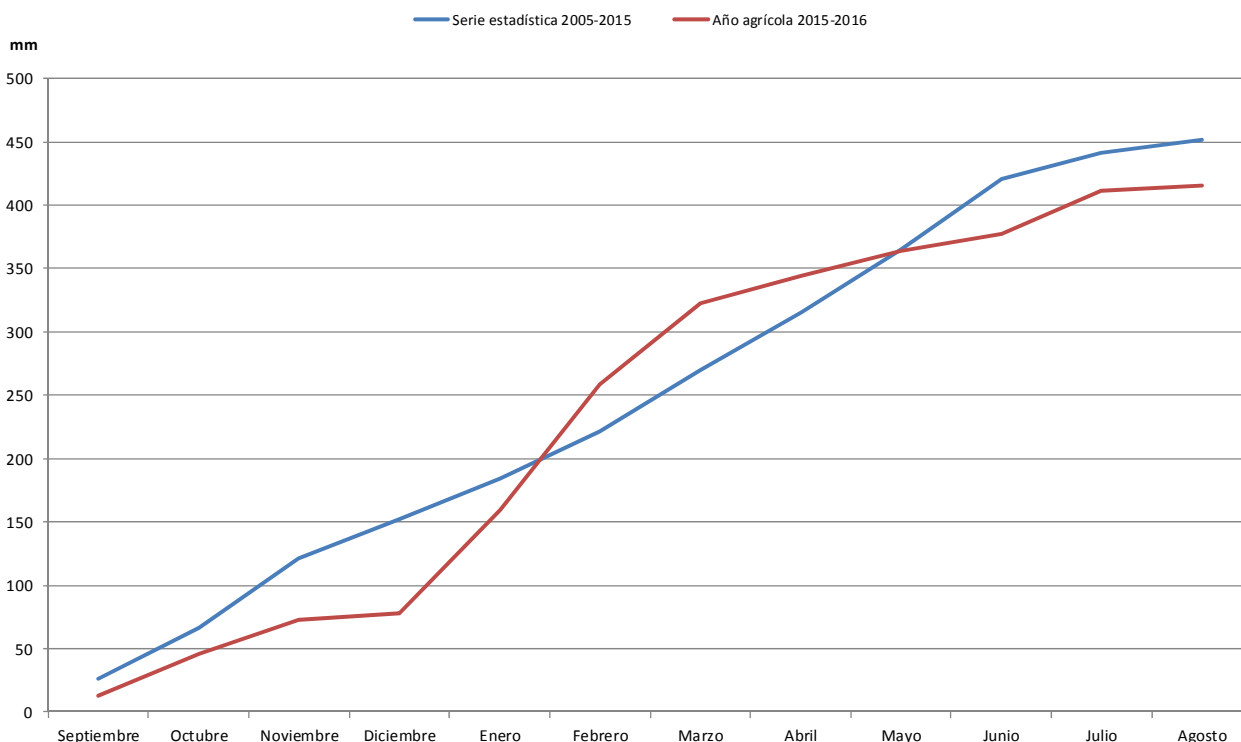

El mes de agosto supone el final del año agrícola, un periodo que abarca desde el 1 de septiembre al 31 de agosto del año siguiente, y cuyo comportamiento, en función de los datos meteorológicos, es una herramienta muy útil para interpretar los resultados de muchos cultivos, especialmente, para los cereales, el viñedo y todos aquellos que se desarrollan en terrenos de secano.

El año agrícola 2015-2016 ha sido, como puede observarse en los gráficos adjuntos, más seco de lo habitual. En la estación SIAR de Logroño-La Grajera se acumularon 415 mm, cuando los datos estadísticos recopilados desde 2005 nos señalan una media anual de precipitación de 452 l/m². Se trata del segundo año más seco de los últimos cinco, sólo por encima de 2011-2012 que tuvo una exigua cantidad de 280 mm.

A la vista del gráfico adjunto, en el que se representa la precipitación acumulada mensualmente, advertimos que de septiembre hasta enero, el año agrícola arrastró un déficit de pluviometría que pudo compensarse con creces gracias a un primer trimestre de 2016 muy lluvioso.

Desde entonces, y más concretamente, en el periodo que va de febrero a mayo, el año agrícola dispuso de un apreciable superávit de lluvias, en comparación con lo esperado en un año medio, gracias a las abundantes precipitaciones de estos tres primeros meses del año.

A partir de entonces, de mayo a agosto, un largo periodo de 5 meses, el balance sería claramente negativo, y las lluvias acumuladas quedarían invariablemente por debajo de lo que indican sus valores medios. Es de destacar especialmente por su escasez la precipitación total de los últimos cinco meses de este año agrícola, un largo periodo en el que se desarrollan además cultivos tan importantes como los cereales. Las precipitaciones acumuladas en este periodo, que va de abril a agosto de 2016, suponen 92 mm, muy alejadas de lo esperado: 182 mm.

Precipitación en el año agrícola. Serie histórica Estación SIAR Logroño - La Grajera

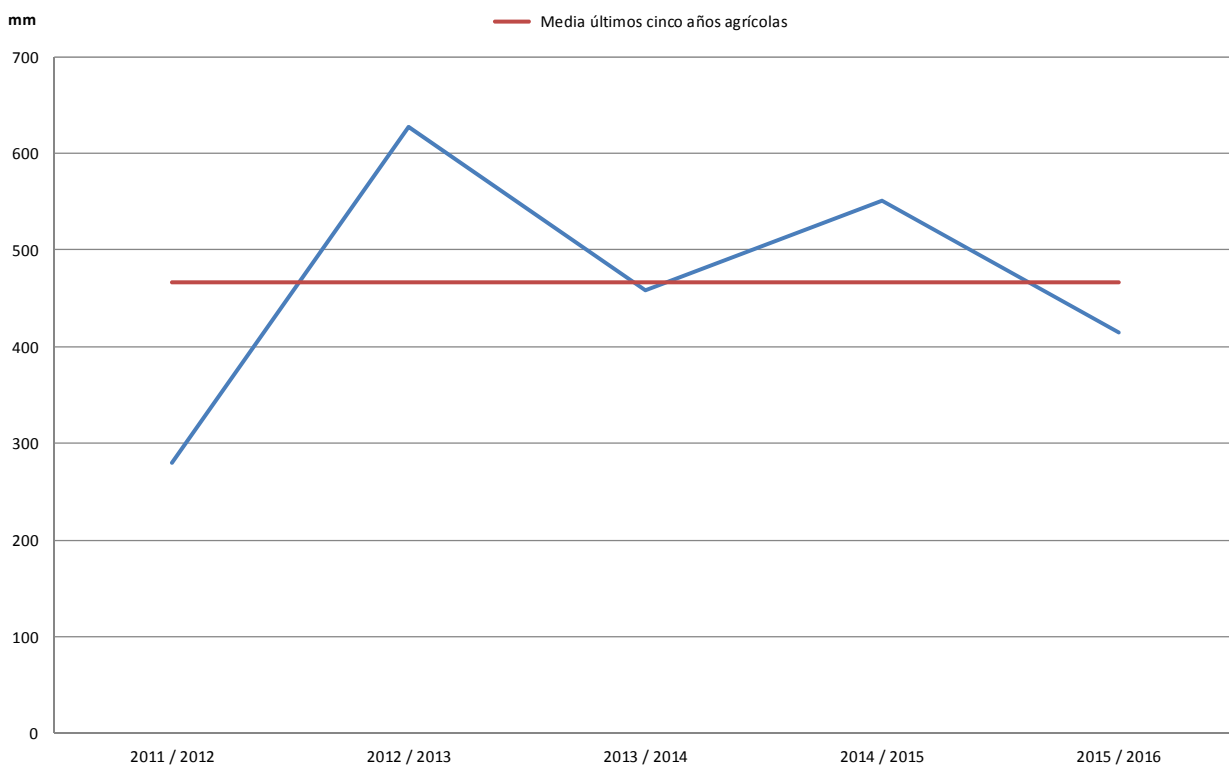

Como puede advertirse en este gráfico, la precipitación acumulada en el año agrícola 2015-2016 fue con respecto a la media de los últimos cinco un 8% menor. Una circunstancia que nos induce a considerarlo como ligeramente más seco de lo habitual, aunque si atendemos, además de a su cantidad total, a su distribución temporal, deberemos concluir que fue también un año muy irregular, con meses extremadamente secos y otros extremadamente húmedos.

Precipitación mensual recogida en la Estación SIAR Logroño - La Grajera

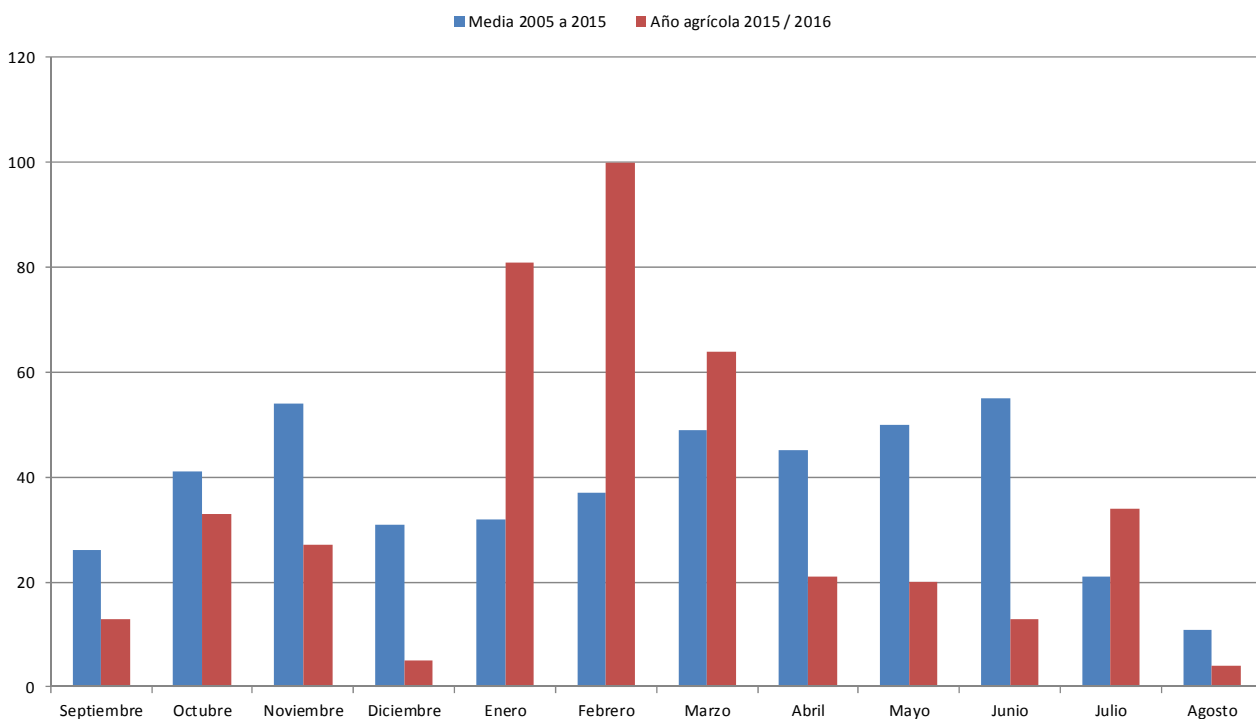

A través del gráfico adjunto, en el que se representa la precipitación mensual medida en la estación SIAR de Logroño-La Grajera durante el año agrícola recién finalizado en comparación con la media en el periodo 2005-2015, se advierte que sólo 4 meses (enero, febrero, marzo y julio) contaron con una pluviometría superior a lo esperado, mientras que el resto quedaron por debajo.

Como aspecto llamativo, se debe destacar como muy escasas las precipitaciones de los meses de diciembre de 2015, y de junio de 2016: 5,4 y 12,5 mm, respectivamente. Las más bajas acumuladas en la estación SIAR Logroño-La Grajera en ambos meses desde que se tienen mediciones.

Además de estos registros destacables por su escasez, debemos resaltar las precipitaciones de los meses de enero y febrero de 2016, aunque en este caso, precisamente por todo lo contrario, por su elevada cantidad. Los 81 mm de enero y los casi 100 de febrero se alcanzan como las precipitaciones más copiosas en ambos meses desde el año 2005. Como vemos, en sólo tres meses, desde diciembre de 2015 a febrero de 2016 se batieron tres récords consecutivos. El primero por escasez y los dos últimos por abundancia.

Otro aspecto que indica una muy deficiente distribución de las lluvias durante este año agrícola es el hecho de que el 60% de su pluviometría total se acumulara en el primer trimestre de 2016, cuando lo normal es que este porcentaje sea del 26%.

Si nos centramos ahora en el gráfico en el que se representan las precipitaciones acumuladas y observamos su desviación con respecto a sus valores estadísticos, advertiremos que el año comenzaba con un primer cuatrimestre muy seco, desde septiembre a diciembre de 2015, en el que se acumuló sólo un 50% de la precipitación total esperada. Déficit que puede cuantificarse en 75 mm y que fue rápidamente compensado con las abundantes lluvias del primer trimestre de 2016.

Gracias al comienzo especialmente lluvioso de 2016, las precipitaciones acumuladas estuvieron por encima de lo esperado en el periodo que va de febrero a mayo, quedando de nuevo por debajo de lo esperado hasta el final del año agrícola el 31 de agosto de 2016.

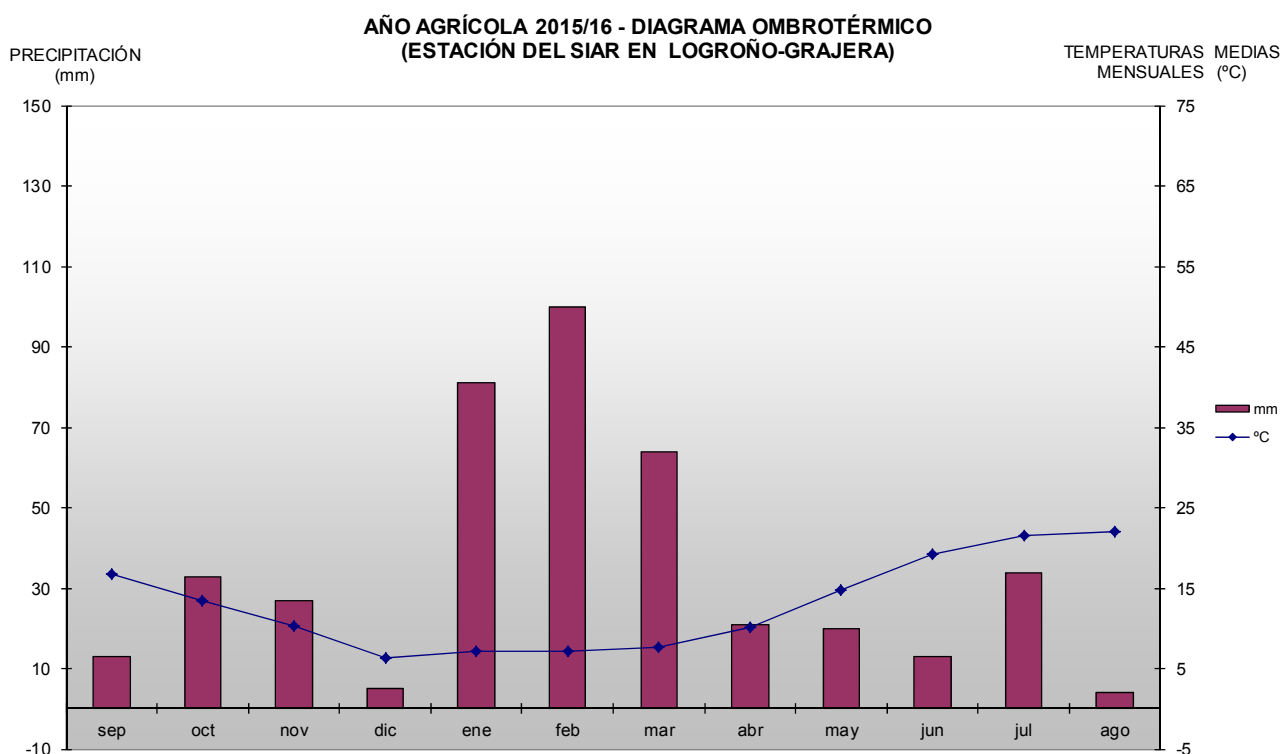

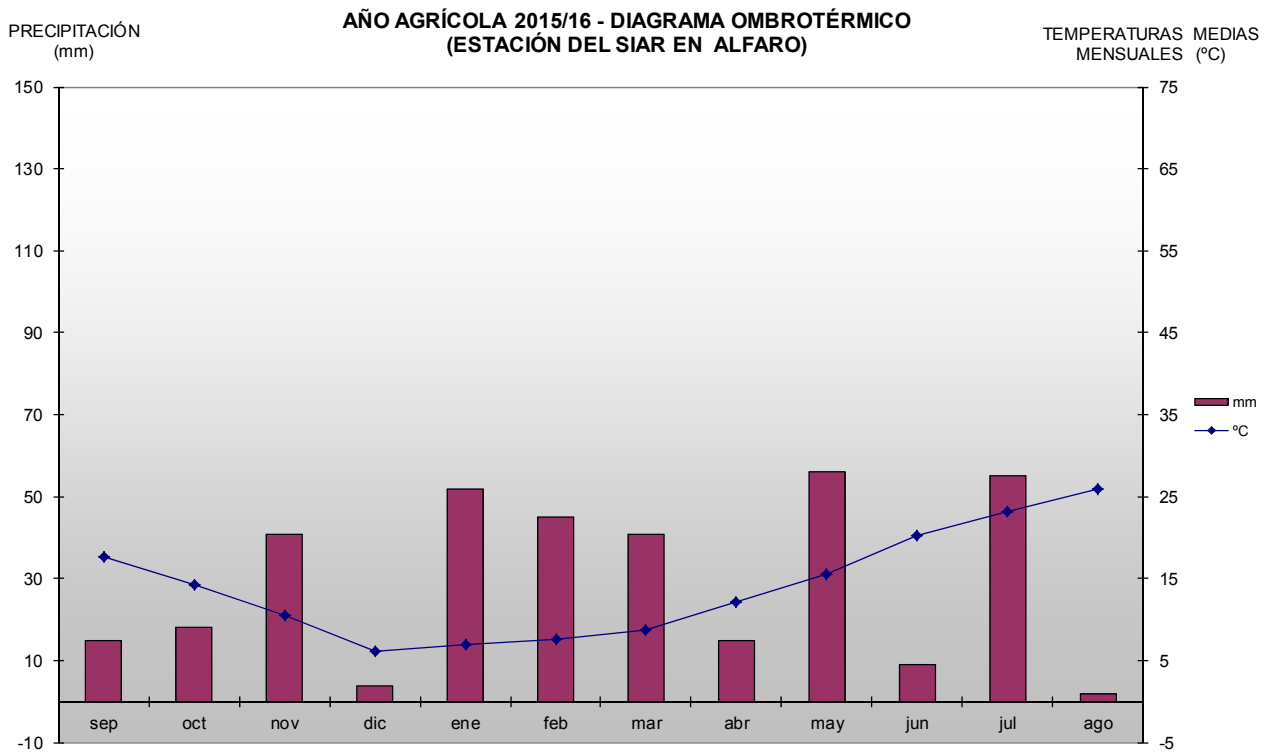
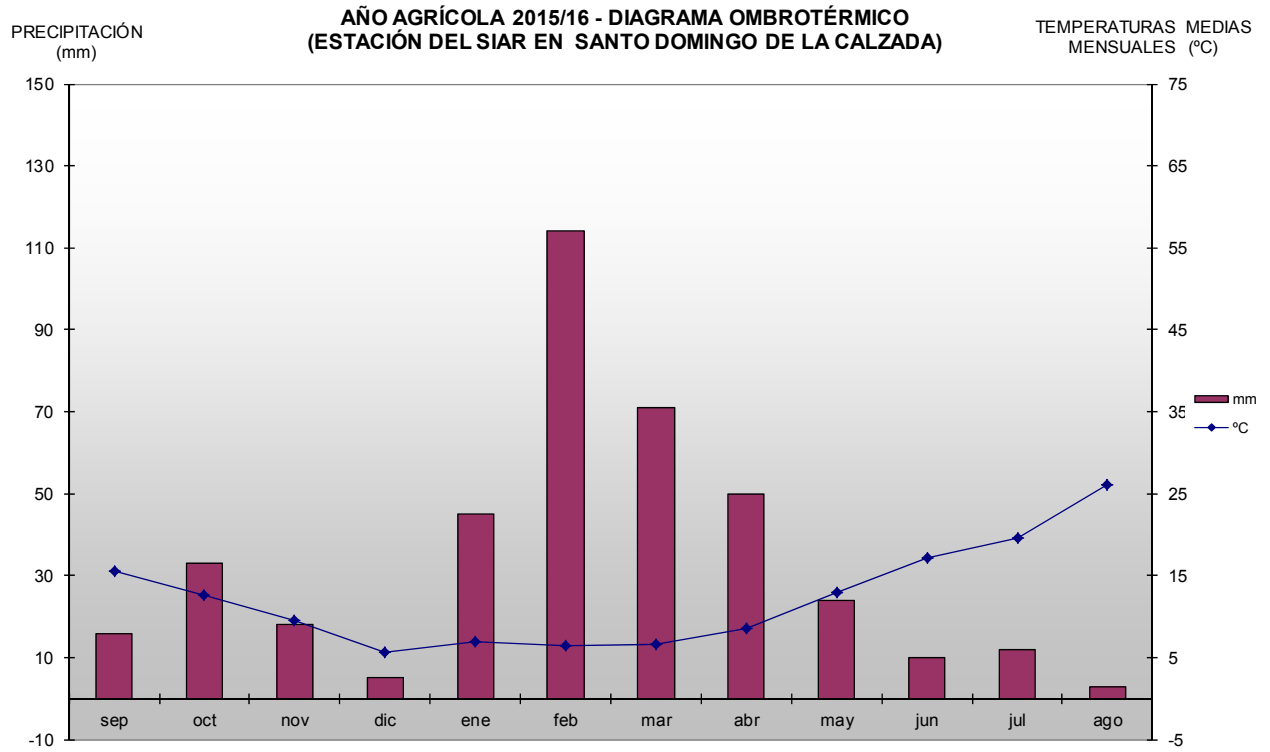

Como vemos, unas lluvias inferiores a lo normal y una distribución muy irregular, en la que se alternan periodos muy secos con otros de precipitaciones muy copiosas, han sido las características más sobresalientes en cuanto a la pluviometría del año agrícola 2015-2016.

Si atendemos además de a las precipitaciones acumuladas, a las temperaturas medias mensuales, podemos construir un diagrama ombrotérmico que de forma gráfica nos señale los periodos en los que los cultivos han podido verse limitados en su desarrollo por la falta de agua. Se trataría de aquellos meses en los que la línea que forman las temperaturas supera sin tocar las barras que representan la distribución pluviométrica.

Para el caso de la estación SIAR Logroño-La Grajera, se advierten como meses secos, y limitantes en cuanto a su escasa disponibilidad de agua, septiembre y diciembre, además del cuatrimestre final del año agrícola. Una situación muy similar, con escasas variaciones, se muestra en la estación de Santo Domingo de la Calzada. En Alfaro, la estación de la red SIAR que recibió una menor cantidad de lluvia, destacan por singulares las precipitaciones acumuladas en los meses de mayo y julio, que se produjeron asociadas a episodios tormentosos. Una circunstancia que no se produjo en la misma medida en Rioja Media y Alta.

2. EVOLUCIÓN Y SITUACIÓN DE LOS EMBALSES

La situación de los embalses a día 31 de julio fue la siguiente:

| | | |
|----------------------|---------------------------------|-----------------|
| Mansilla..... | 37.103.000 m ³ | (54,78%) |
| González-Lacasa..... | 23.095.000 m ³ | (70,14%) |
| Pajares..... | 20.267.000 m ³ | (57,59%) |
| TOTAL..... | 80.465.000 m³ | (59,23%) |

La situación de los embalses a día 31 de agosto ha sido la siguiente:

| | | |
|----------------------|---------------------------------|-----------------|
| Mansilla..... | 23.091.000 m ³ | (34,09%) |
| González-Lacasa..... | 14.485.000 m ³ | (43,99%) |
| Pajares..... | 13.311.000 m ³ | (37,82%) |
| TOTAL..... | 50.887.000 m³ | (37,46%) |

Por tanto, el nivel medio de los embalses se encuentra al 37,46%, frente al 59,23% del 31 de julio.

| Agosto 2016 | Mansilla | | González-Lacasa | | Pajares | | Total | |
|---------------------|-----------------|-------|-----------------|-------|-----------------|-------|-----------------|-------|
| | hm ³ | % | hm ³ | % | hm ³ | % | hm ³ | % |
| 5 de agosto | 35,047 | 51,74 | 21,875 | 66,43 | 18,146 | 51,56 | 75,068 | 55,26 |
| 12 de agosto | 31,769 | 46,90 | 19,952 | 60,59 | 15,555 | 44,20 | 67,276 | 49,52 |
| 19 de agosto | 28,490 | 42,06 | 17,985 | 54,62 | 13,861 | 39,38 | 60,336 | 44,41 |
| 26 de agosto | 25,293 | 37,34 | 15,930 | 48,38 | 13,543 | 38,48 | 54,766 | 40,31 |
| 31 de agosto | 23,091 | 34,09 | 14,485 | 43,99 | 13,311 | 37,82 | 50,887 | 37,46 |

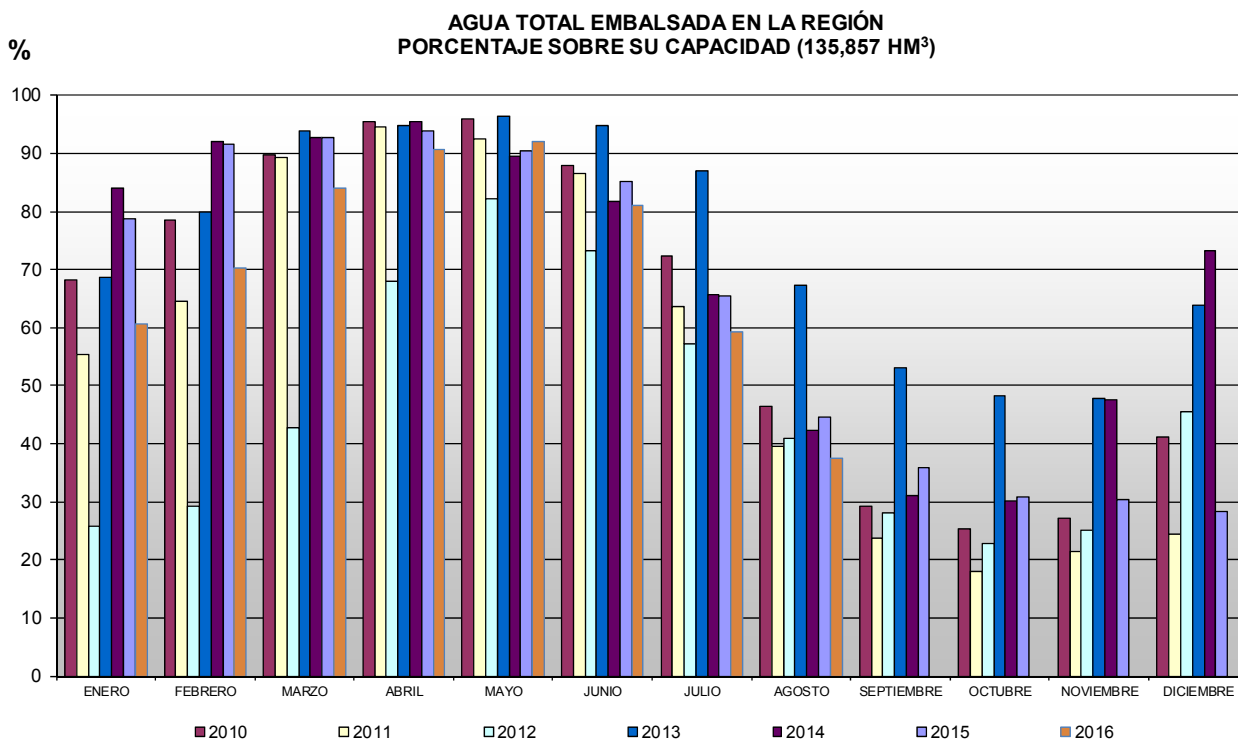

3. CULTIVOS

3.1. CEREALES

SITUACIÓN DEL CAMPO

El periodo de sequía, que había comenzado de forma apreciable en la mitad occidental de La Rioja en el mes de mayo, se agudizó más en agosto. Por fortuna, los cereales de invierno habían terminado su campaña de recolección semanas antes, pero quedaban cultivos, como el del girasol en Rioja Alta, que dependían todavía de una forma directa de las lluvias de este mes para terminar favorablemente su ciclo de cultivo.

Además, la ausencia de humedad en los rastrojos impidió las labores previas a la siembra de colza, que se retrasaron a la espera de mejores temperos y a una mayor presencia de malas hierbas en los rastrojos.

SITUACIÓN DEL MERCADO

A finales de mes se conocieron las primeras liquidaciones de las ventas de grano en campaña, que, tal y como se suponía, llegaban con respecto a 2015 con un apreciable descenso: para el trigo del 15% y para la cebada del 17%.

Una mala noticia que se compensaba en parte por el aumento de los rendimientos que se había registrado en todas las comarcas riojanas, especialmente, en la cebada cultivada en Rioja Media y Baja.

Con respecto a la situación de los cereales en los mercados nacionales e internacionales, es de destacar que la inoperatividad habitual en este mes produjo como resultado esperado el inmovilismo de los precios y cotizaciones. El sector debía esperar hasta la llegada de septiembre y a la reanudación de una mayor actividad comercial para advertir las tensiones de unos mercados que, como era sabido, contaban con una gran disponibilidad de grano.

Esta circunstancia hacía pensar en un ritmo de aprovisionamiento lento, ajustado en el tiempo a las necesidades de la demanda y, por supuesto, a la evolución de los precios, ya que en un contexto bajista de mercado el consumo suele ralentizarse. Otro aspecto que iba despertando la atención de los mercados internacionales era el problema de calidad del trigo en Europa, y principalmente en Francia.

| (€/100 kg) | Al día 5 | Al día 15 | Al día 25 | Precio medio mensual |
|----------------------------|----------|-----------|-----------|----------------------|
| Trigo | s. c. | s. c. | 15,33 | 15,33 |
| Cebada | s. c. | s. c. | 13,82 | 13,82 |
| Maíz: 14% humedad * | s. c. | s. c. | s. c. | s. c. |

*Precio pagado por los ganaderos a la salida de almacén mayorista sin IVA.

3.2. FORRAJERAS

SITUACIÓN DEL CAMPO

La ausencia de lluvias y unas temperaturas ligeramente por encima de sus valores medios permitieron que a comienzos del mes de agosto se completara el tercer corte de la campaña y, a finales, el cuarto.

Una vez superado el ecuador del ciclo productivo de la alfalfa se constataba una buena campaña, con rendimientos y calidades elevadas.

SITUACIÓN DEL MERCADO

Esta buena marcha de la campaña en el campo contrastaba con los malos resultados de la de comercialización, tanto en el mercado interno, a pesar de que la sequía aumentaba las necesidades de la ganadería, como en los mercados exteriores, que seguían copados por la producción estadounidense.

| (€/100 kg) | Al día 5 | Al día 15 | Al día 25 | Precio medio mensual |
|------------------------|----------|-----------|-----------|----------------------|
| Heno de alfalfa | 12,00 | 12,00 | 12,00 | 12,00 |

Precio salida almacén mayorista sin IVA.

3.3. PATATA

La cosecha de patata comenzó a principios de mes para los cultivos situados en la parte más oriental de la Comunidad. En estos primeros arranques se ha constatado un rendimiento bajo respecto a la media, aunque la falta de volumen se ha compensado con unos primeros precios para la patata libre de contrato elevados, por encima incluso de los de la última campaña.

En Rioja Alta, sin embargo, la cosecha sólo ha comenzado de manera selectiva, para las variedades de patata más tempranas y con el objetivo de ir cumpliendo los compromisos con la industria. Para la mayoría de la superficie, se ha seguido aplicando el régimen de riegos, dándole el último impulso a la maduración de los tubérculos antes de su arranque.

3.4. REMOLACHA

Las precipitaciones han sido prácticamente nulas durante este mes, por lo que los agricultores han tenido que suplir las deficiencias hídricas con una cadencia de riegos regulares sobre las parcelas de remolacha. El tiempo seco ha resultado sin embargo positivo en cuanto a la incidencia de enfermedades que, con la aplicación de los tratamientos establecidos, se han mantenido bajo control. Con todo, la evolución de los cultivos ha sido positiva, apuntando a una nueva campaña de buenos rendimientos.

3.5. HORTALIZAS

Una demanda retraída en el mes central del verano, en el que los hábitos de consumo tienden a cambiar y en el que muchos establecimientos se toman un tiempo de descanso, dejan un mercado con una actividad ralentizada, que acompaña a una oferta que para muchas de las hortalizas no es muy elevada.

Esta situación de mínimos ha dejado una tablilla de precios con pocos cambios para la mayoría de hortalizas. Solamente los tomates y los pimientos verdes han experimentado una fuerte caída en su cotización, una vez que las producciones han aumentado en el punto álgido de sus campañas.

Mientras, en los invernaderos se han ido eliminando las plantas de cucurbitáceas y de alubia verde y pochá, y de tomate, procediendo a limpiarlos y dejarlos listos para los próximos cultivos de otoño; y en la calle se han ido sucediendo las plantaciones de alcachofa, coliflor y brócoli. De estas dos últimas comenzaron a cortarse algunas unidades a finales de mes, con unos precios elevados como corresponde a su aún escasa presencia en el mercado.

En cuanto a los cultivos con destino a industria, la primera vuelta de alubia verde sembrada en Rioja Alta ha terminado de cosecharse durante la primera semana del mes, mientras que en los últimos días comenzó la recolección de la sembrada después del guisante. También se ha comenzado con la cosecha de tomate pera en Rioja Baja. En ambos casos, alubia y tomate, están mostrando rendimientos desiguales entre parcelas, en función sobre todo del momento de la implantación y del grado de cumplimiento de las necesidades hídricas, poco cubiertas por las precipitaciones de este verano.

| (€/kg) | Al día 5 | Al día 15 | Al día 25 | Precio medio mensual | Conversión |
|--------------------------------|----------|-----------|-----------|----------------------|---------------|
| Borraja | 0,60 | 0,60 | 0,60 | 0,60 | |
| Acelga verde | 0,40 | 0,30 | 0,30 | 0,33 | |
| Acelga amarilla | 0,55 | 0,55 | 0,55 | 0,55 | |
| Lechuga rizada (€/doc.) | 2,00 | 2,00 | 2,00 | 2,00 | 1 doc.= 4 kg |
| Cogollos (€/doc.) | 1,80 | - | - | 1,80 | 1 doc. = 4 kg |
| Repollo hoja rizada | 0,25 | 0,25 | 0,25 | 0,25 | |
| Pepino corto | 0,30 | 0,35 | 0,35 | 0,33 | |
| Pepino largo | 0,30 | 0,30 | 0,30 | 0,30 | |

| (€/kg) | Al día 5 | Al día 15 | Al día 25 | Precio medio mensual | Conversión |
|--------------------------|----------|-----------|-----------|----------------------|----------------|
| Calabacín | 0,30 | 0,25 | 0,30 | 0,28 | |
| Cebolla fresca (€/3 ud.) | 0,40 | 0,40 | 0,40 | 0,40 | 3 ud. = 0,5 kg |
| Alubia verde | 1,50 | 1,50 | 1,80 | 1,60 | |
| Alubia pocha | 2,50 | 3,00 | 3,00 | 2,83 | |
| Tomate primera | 0,70 | 0,55 | 0,50 | 0,58 | |
| Tomate segunda | 0,30 | 0,30 | 0,30 | 0,30 | |
| Tomate pera | 0,50 | 0,25 | 0,25 | 0,33 | |
| Pimiento verde italiano | 1,20 | 0,60 | 0,60 | 0,80 | |

3.6. CHAMPIÑÓN Y SETAS

CHAMPIÑÓN

El sector del champiñón para su venta en fresco ha seguido mostrando una campaña más una gran estabilidad, con precios que han fluctuado dentro de unos márgenes muy cortos a lo largo de todo el ciclo, y que incluso ha mejorado ligeramente respecto a la media de las últimas cinco campañas. No obstante, no hay que perder de vista el cambio de tendencia en España sobre el consumo de champiñón que, después de unos años de aumento, ha caído un 5% entre 2014 y 2015, y que podría condicionar la mencionada estabilidad.

El champiñón cultivado con destino a industria también ha mantenido una gran firmeza en cuanto a los precios pagados a los productores, que no han variado en todo el año, repitiéndose por segunda campaña consecutiva. Su comercialización sin embargo parece haberse reforzado en los últimos años, con unas ventas intra y extra comunitarias que se mantienen dentro de unas cifras más o menos estables en cuanto a volumen, pero que consiguen elevar su valor medio, principalmente gracias al mercado comunitario. Entre los países extracomunitarios, destaca la exportación a Estados Unidos, que se ha multiplicado por nueve en los últimos cinco años, y que compensa la caída de las ventas dentro de la Unión Europea, donde la presión sobre el mercado ha aumentado en los últimos años. Con todo, dentro de nuestras fronteras el consumo de champiñón transformado sigue una tendencia negativa desde 2014.

CHAMPIÑÓN. PRECIOS MEDIOS MENSUALES. CAMPAÑA 2015/2016

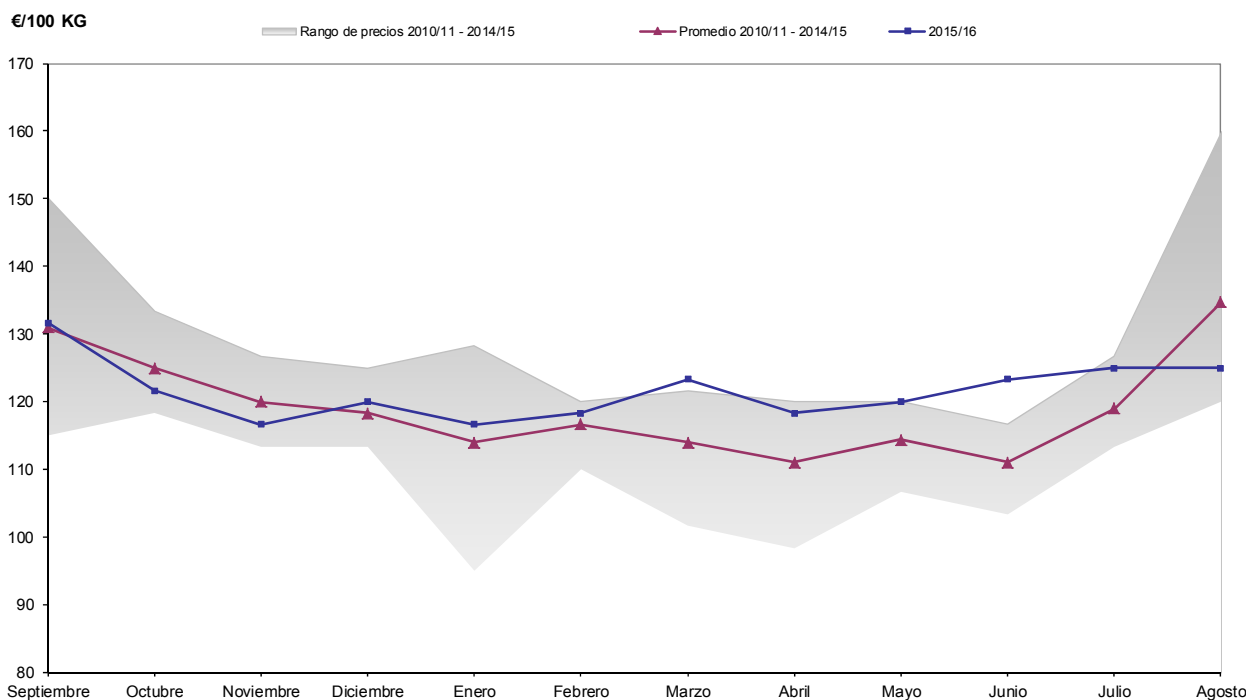

SETA

Los cultivadores de seta *Pleurotus* comenzaron la campaña en septiembre con un buen precio, arrastrado por la falta de oferta en los meses centrales del verano. Una vez que la oferta se hizo más abundante, y aun cuando la proliferación de setas silvestres no fue muy elevada, los precios dibujaron una tendencia bajista hasta finales de año. Durante las últimas semanas del año, sin embargo, problemas con la calidad del sustrato utilizado para el cultivo de las setas redujo de manera importante la oferta disponible, de modo que se produjo una rápida revalorización.

Los desajustes en la producción se mantuvieron durante todo el invierno. A los problemas de calidad del sustrato se sumó una temperatura inhabitual para la época, generando en su conjunto una oferta más corta de lo esperado, que posibilitó al menos que durante este periodo los precios se situaran por encima de la media de las últimas campañas. Entrados en la primavera, la oferta de hortalizas fue creciendo en los mercados, y con ella la competencia de los cultivadores de setas. Este descenso de demanda llevó el precio de las setas a valores más habituales, aunque siempre por encima de la media de las últimas cinco campañas.

En el conjunto de la campaña, el precio por kilo ha sido el más elevado de los últimos años, aunque no hay que olvidar que ello ha sido a costa de los problemas sobrevenidos en los cultivos, que han incrementado los costes de los cultivadores y que ha reducido el volumen de producción.

SETAPLEUROTUS. PRECIOS MEDIOS MENSUALES. CAMPAÑA 2015/2016

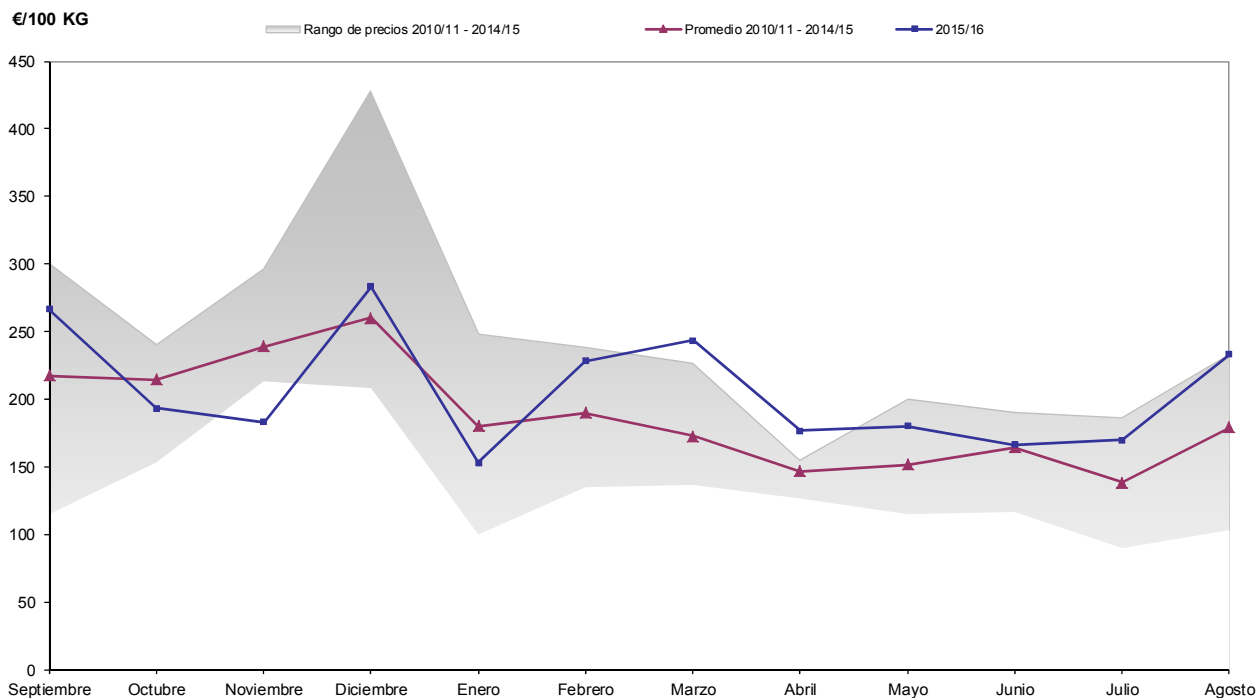

| (€/100 kg) | Al día 5 | Al día 15 | Al día 25 | Precio medio mensual |
|-------------------------|----------|-----------|-----------|----------------------|
| Champiñón granel | 125,00 | 125,00 | 125,00 | 125,00 |
| <i>Pleurotus</i> granel | 210,00 | 250,00 | 240,00 | 233,33 |

3.7. FRUTAS

La cosecha y comercialización de peras de verano tipo Moretini o Ercolini abre una nueva campaña para la fruta de pepita, con unos precios muy estables a lo largo de todo el mes. De seguido se ha recolectado la Blanquilla y, sobre el último tercio del mes, se ha comenzado con la omnipresente Conferencia. Sobre esta variedad, se apunta a una cosecha de calibre regular, echando en falta los calibres más grandes. El contenido de *russeting* es adecuado y se espera un buen comportamiento de conservación en las cámaras gracias al tiempo seco que ha acompañado en su maduración.

Los datos publicados por la WAPA (The World Apple and Pear Association) estiman un descenso de cosecha en España del 12% respecto a 2015, en consonancia con la mayoría de los principales países productores europeos, donde se espera una reducción del 9% respecto a ese año. Sólo en Países Bajos se estima una cosecha ligeramente superior. La pera Conferencia es por otro lado una de las variedades en la que menos reducción de cosecha se espera, con un 5% respecto a 2015 y un 2% respecto al último trienio. En la mayoría de los casos, las condiciones meteorológicas han sido favorables para la obtención de un fruto de calidad.

Con este panorama cabría esperar una comercialización ágil, con una oferta bien balanceada con la demanda, y unos precios aceptables. Sin embargo, la oferta de pera neerlandesa y la escasa reducción de la cosecha de Conferencia, mantienen recelosos a los almacenistas, que tratan de evitar pagar en exceso por una fruta cuya venta podría volver a complicarse del mismo modo en que lo hiciera en la campaña anterior. Así, el tira y afloja entre cultivadores y almacenistas no permite por ahora establecer un precio de partida para la nueva campaña.

| Pera (€/100 kg) | Al día 5 | Al día 15 | Al día 25 | Precio medio mensual |
|-----------------|----------|-----------|-----------|----------------------|
| Moretini (60+) | 40,00 | 40,00 | 40,00 | 40,00 |
| Ercolini (50+) | 70,00 | 70,00 | 70,00 | 70,00 |
| Limonera (60+) | 55,00 | 55,00 | 55,00 | 55,00 |

Precios percibidos por el agricultor.

Con un retraso sobre las fechas habituales de unos 10 días, los agricultores han cosechado las ciruelas durante las dos primeras semanas de agosto, con un fruto de calibre elevado, firme y dulce gracias a la benevolencia del tiempo. Otras importantes zonas productoras como Extremadura y Murcia han sufrido importantes descensos en sus producciones debido a las difíciles condiciones del invierno y la primavera, por lo que en el conjunto nacional se estima un 11,4% menos de producción respecto al último año.

Las ventas durante este mes han sido lentas, como suele ser habitual, aguardando la mayor parte de ellas en cámara, pero la que ha salido a la venta lo ha hecho con un buen precio, augurando una campaña satisfactoria para los cultivadores.

| Ciruela (€/100 kg) | Al día 5 | Al día 15 | Al día 25 | Precio medio mensual |
|---------------------|----------|-----------|-----------|----------------------|
| Reina Claudia (38+) | - | 150,00 | 135,00 | 142,50 |

Precios percibidos por el agricultor.

Para el grupo de los melocotones, las ventas se han llevado a cabo con cierta fluidez y precios estables, gracias también a una oferta más corta y a un consumo que parece reactivarse. Se está logrando con ello superar las consecuencias del veto ruso y mejorar las cotizaciones respecto a las últimas campañas.

| Melocotón (€/100 kg) | Al día 5 | Al día 15 | Al día 25 | Precio medio mensual |
|----------------------|----------|-----------|-----------|----------------------|
| Rojo (67+) | 45,00 | 45,00 | 40,00 | 43,33 |
| Amarillo (67+) | 50,00 | 50,00 | 45,00 | 48,33 |

Precios percibidos por el agricultor.

| Nectarina (€/100 kg) | Al día 5 | Al día 15 | Al día 25 | Precio medio mensual |
|----------------------|----------|-----------|-----------|----------------------|
| Carne amarilla (67+) | 45,00 | 45,00 | 45,00 | 45,00 |

Precios percibidos por el agricultor.

| Paraguay (€/100 kg) | Al día 5 | Al día 15 | Al día 25 | Precio medio mensual |
|---------------------|----------|-----------|-----------|----------------------|
| Paraguay (67+) | 50,00 | 50,00 | 50,00 | 50,00 |

Precios percibidos por el agricultor.

3.8. ALMENDRAS

SITUACIÓN DEL CAMPO

La cosecha de almendra dio comienzo en las zonas españolas más tempranas, inaugurando una campaña que llegaba con un apreciable descenso de la producción, afectada primero por una primavera muy lluviosa, que limitó el cuajado de los frutos, para sufrir al final de su ciclo una severa sequía que redujo aún más la carga de los árboles.

SITUACIÓN DEL MERCADO

El comportamiento un tanto errático de las cotizaciones de las almendras durante agosto, con subidas en la Marcona y descensos en el resto, indica que en este mes los agentes de mercado, ante la llegada de la cosecha, ajustaron los precios y distancias entre variedades, calculando su posible repercusión sobre el mercado.

Con respecto a las cotizaciones vigentes hacía un año, eran de destacar los descensos anotados en la Largueta y las Comunas, del 20 y 30% respectivamente, mientras que para la Marcona la caída había sido del 5%. El descenso de su producción, mucho más acusado que el previsto para la Largueta, parecían respaldar esta tendencia divergente. Sin embargo, la pérdida de valor de la almendra española, en un año de descenso de su oferta, sólo podía achacarse al aumento de la producción californiana y al fortalecimiento del euro frente al dólar.

| (€/100 kg en cáscara) | Al día 5 | Al día 15 | Al día 25 | Precio medio mensual |
|-----------------------|----------|-----------|-----------|----------------------|
| Almendra Largueta | 152,00 | 152,00 | 149,00 | 151,00 |
| Almendra Marcona | 170,00 | 170,00 | 180,00 | 173,33 |
| Almendra Comuna | 111,00 | 111,00 | 102,00 | 108,00 |

3.9. VIÑEDO

La vendimia 2016 comenzaba en Rioja Baja el día 28 de agosto, con las variedades blancas Chardonnay y Tempranillo blanco en los viñedos de Aldeanueva y Alfaro. Una fecha habitual en los últimos años, que se ha adelantado debido a la entrada en producción de plantaciones con nuevas variedades, más precoces.

La sequía, que se erigía como protagonista de la meteorología, influyó de forma directa sobre los viñedos en su fase de maduración, un aspecto que sería especialmente apreciable a partir de finales de mes cuando el Consejo Regulador hizo público su primer boletín de maduración.

La falta de precipitaciones en gran parte de nuestra comunidad durante el tramo final del cultivo hizo que los riegos en el viñedo, cuya fecha de finalización oficial era el 15 de agosto, fueran muy frecuentes durante la primera quincena del mes. Un aspecto este, el de la sequía, cuya primera consecuencia fue la de reducir el tamaño de las bayas, favoreciendo la calidad de la cosecha, que se benefició también de una amplitud térmica entre las temperaturas máximas y mínimas, muy favorable para la formación de color y aromas.

4. GANADERÍA

4.1. VACUNO

La operatividad pausada que el verano induce en el mercado de las canales de vacuno aumentó en el mes de agosto. Una circunstancia que chocaba con la gran actividad que se registraba en la exportación de reses vivas hacia los países del sur del Mediterráneo. En consecuencia, y aunque los precios permanecieron invariables en todas las categorías y lonjas nacionales durante todo el mes de agosto, los que mostraron una coyuntura más firme fueron los machos cruzados, una circunstancia que se esperaba que variara algo con la llegada de septiembre, ya que las hembras de calidad debían sentir el aumento de la demanda desde las carnicerías y mataderos locales.

De cara al siguiente mes de septiembre el sector se mantenía con la esperanza de ver subir unas cotizaciones inamovibles desde comienzos de julio. Para ello, se calculaba una mayor participación de la demanda interna en los centros urbanos, y unas ventas a la exportación que aún deberían ir en aumento. Todo ello parecía configurar un escenario alcista, que podría cambiar de rumbo si la oferta de reses aumentaba desde su, por entonces, bajo nivel.

| (€/100 kg en vivo) | Al día 5 | Al día 15 | Al día 25 | Precio medio mensual |
|-------------------------------------|----------|-----------|-----------|----------------------|
| Termeros (para abasto) | 246,37 | 246,37 | 246,37 | 246,37 |
| Añojos (para abasto) | 236,76 | 236,76 | 236,76 | 236,76 |
| Leche de vaca (€/100 litros) | | | | 30,00 |

4.2. OVINO

La estabilidad y la firmeza en las cotizaciones de lonja cerraron un mes de agosto alcista, tanto en los corderos lechales, que pudieron aprovechar el aumento del consumo derivado de las festividades locales, como en los animales pesados, que se beneficiaron de unas exportaciones hacia los países musulmanes que superaron los cálculos más optimistas. A corto plazo, se esperaba que una vez superado este periodo de máxima actividad en los mercados exteriores y la población local redujera su tasa de consumo, los precios podían entrar en una fase de debilidad, aunque dada la situación de escasez en la oferta, esta situación aún podría demorarse.

Agosto fue, por tanto, en el sector del ovino un mes claramente alcista, siendo los más beneficiados los corderos lechales, que alcanzaron en el mercado local un valor unitario de 60 €/cabeza. Una subida que, unida a las anotadas en los meses de junio y julio, elevaron sus cotizaciones hasta un nivel máximo anual. La buena actuación del consumo interno, en unas fechas en las que las festividades locales incrementan las ventas de corderos ligeros, enfrentada a una producción ajustada, propició este avance.

| (€/100 kg en vivo) | Al día 5 | Al día 15 | Al día 25 | Precio medio mensual |
|--------------------------------------|----------|-----------|-----------|----------------------|
| Cordero lechal | 412,00 | 450,00 | 450,00 | 437,33 |
| Cordero recental | 306,00 | 306,00 | 306,33 | 306,00 |
| Cordero pascual | 292,00 | 292,00 | 292,00 | 292,00 |
| Cabrito lechal | 440,00 | 480,00 | 480,00 | 466,67 |
| Leche de oveja (€/100 litros) | | | | 93,00 |
| Leche de cabra (€/100 litros) | | | | 59,00 |

4.3. PORCINO

El mercado del porcino operó en el mes de agosto bajo una coyuntura de mercado que apenas varió con respecto a la de meses precedentes y, como resultado, las repeticiones de los precios se sucedieron sin esfuerzo. A la falta de disponibilidad de cerdos cebados, se le contraponía un volumen semanal de sacrificios ajustado únicamente a los compromisos adquiridos por la demanda, que aguardaba a la

reactivación de las exportaciones y a una mayor actividad del mercado interno para incrementar su actividad. Esta situación de equilibrio entre oferta y demanda fue la nota dominante durante todo el mes, terminando con unos precios estables, situados teóricamente en una zona de máximos anuales.

Una vez superado este mes de agosto, el mercado debería adentrarse en una nueva coyuntura, en la que la oferta, liberada de los calores estivales, creciera, a la vez que la demanda, que podría acusar más de lo esperado el fin del periodo vacacional, no ofrecía unas expectativas demasiado halagüeñas. Las exportaciones, sobre todo hacia China, que tan decisivas habían sido para la recuperación de los precios, deberían comenzar a dejar notar su influencia a partir de septiembre, siempre y cuando nuestros precios fueran lo suficientemente competitivos para captar su atención.

Los lechones para cebo prolongaron sus cotizaciones sin cambios en este mes, aunque con un grado de debilidad creciente; en todo caso, superior al que padecía el ganado cebado. El desinterés de la demanda por unos animales que se esperaban más baratos a corto plazo, enfrentado a una oferta ajustada a la que le sobraban muy pocas unidades, generó este equilibrio que se podía definir claramente como de mínimos.

| | Al día 5 | Al día 15 | Al día 25 | Precio medio mensual |
|---|----------|-----------|-----------|----------------------|
| Cerdo cebado (€/100 kg en vivo) | 137,00 | 137,00 | 137,00 | 137,00 |
| Cerdo cebado (€/100 kg en canal) | 168,00 | 168,00 | 168,00 | 168,00 |
| Lechón unidad (15 kg) | 27,00 | 27,00 | 27,00 | 27,00 |

4.4. AVES Y HUEVOS

Agosto operó en el mercado de la carne de ave con precios estables aunque con síntomas de adentrarse en una fase de mayor debilidad en su oferta, debido a que las ventas a las zonas turísticas, cruciales para el mantenimiento del consumo, no había cumplido con las expectativas del sector.

Esta notable estabilidad que se arrastraba desde el mes de junio contrastaba con la evolución alcista que se registró en el año 2015 en este periodo, y que fue el resultado de una demanda muy activa en las zonas de destino vacacional. Esta ocasión perdida de revalorización de la producción hizo que el precio medio anual de 2016 hasta la llegada del mes de agosto fuera un 16% inferior al de este mismo periodo en 2015.

El mercado de los huevos siguió operando bajo un gran equilibrio, y sus precios se mantuvieron invariables sin demasiada dificultad, aunque, eso sí, a un nivel claramente inferior al de campañas pasadas en este mes de agosto.

| | Al día 5 | Al día 15 | Al día 25 | Precio medio mensual |
|--|----------|-----------|-----------|----------------------|
| Pollo de granja (€/100 kg en vivo) | 107,00 | 107,00 | 107,00 | 107,00 |
| Huevos de gallina cat. XL (€/100 docenas) | 109,00 | 109,00 | 109,00 | 109,00 |
| Huevos de gallina cat. L (€/100 docenas) | 87,00 | 87,00 | 87,0 | 87,00 |

4.5. CONEJOS

El mes comenzaba en las lonjas nacionales que operan con la carne de conejo con cotizaciones estables, reafirmando las subidas que durante el anterior mes de julio habían elevado los precios en un 18%. Agosto repetiría este resultado positivo gracias a que, a mediados de mes, de nuevo una subida acercaría un poco más las cotizaciones hasta las inmediaciones de su umbral de rentabilidad.

| (€/100 kg en vivo) | Al día 5 | Al día 15 | Al día 25 | Precio medio mensual |
|--------------------|----------|-----------|-----------|----------------------|
| Conejo | 168,00 | 178,00 | 178,00 | 174,67 |