

coy.

**coyuntura
agraria**

**2015
may.**

Servicio de Estadística y Registros Agrarios
Sección de Estadística
www.larioja.org/agricultura



**Gobierno
de La Rioja**

Agricultura, Ganadería
y Medio Ambiente

ÍNDICE

	RESUMEN DEL MES	1
1.	METEOROLOGÍA	2
2.	EVOLUCIÓN Y SITUACIÓN DE LOS EMBALSES	4
3.	CULTIVOS.....	5
	3.1 CEREALES.....	5
	3.2 FORRAJERAS.....	5
	3.3 PATATA.....	6
	3.4 REMOLACHA	6
	3.5 HORTALIZAS.....	6
	3.6 CHAMPIÑÓN Y SETAS	7
	3.7 FRUTAS	7
	3.8 ALMENDRAS.....	8
	3.9 VIÑEDO.....	8
4.	GANADERÍA	9
	4.1 VACUNO	9
	4.2 OVINO.....	9
	4.3 PORCINO	9
	4.4 AVES Y HUEVOS	10
	4.5 CONEJOS.....	10

RESUMEN DEL MES

METEOROLOGÍA

Mayo de 2015 debe ser considerado en La Rioja, como un mes más cálido y extremadamente más seco de lo normal.

CULTIVOS

La ausencia de lluvias y el aumento de las temperaturas vividas en el mes de mayo afectaron de forma clara a las excelentes expectativas de cosecha de los **cereales de invierno**, reduciendo unos rendimientos que al comienzo de la primavera se calculaban elevados en todas las comarcas riojanas.

El **mercado de los cereales** llegó hasta la siempre difícil fase de enlace entre campañas viendo aproximarse la nueva, con la compañía de los mismos factores de mercado que habían condicionado la que estaba a punto de finalizar.

La meteorología seca y calurosa del mes propició la obtención de un **heno de alfalfa** de calidad en el segundo corte de la campaña.

En los primeros compases de la nueva campaña de **patata**, las condiciones fueron las adecuadas para alcanzar altos rendimientos.

El tiempo estable también ha favorecido a la **remolacha**, que ha alcanzado un buen nivel de nascencia.

Inmovilidad para el sector del **champiñón**, no tanto para el de las **setas**, que han visto reducida su producción a causa del excesivo calor del mes, favoreciendo al menos una cotización más elevada.

Condicionadas por el calor, las **hortalizas** han visto acelerados sus ritmos de crecimiento, generando en unas ocasiones excesos de oferta y en otras problemas de fructificación y de calidad.

El elevado incremento del precio de la pera Conferencia responde a un final de campaña donde la **fruta** de temporada apenas ha hecho acto de presencia. Sólo durante la última parte del mes han entrado las primeras cerezas, que parten con un buen precio gracias a su buen calibre y calidad.

Las primeras estimaciones en campo de la cosecha de **almendra** de 2015 en La Rioja indicaron un descenso con respecto a la cantidad recogida en la campaña pasada del 9,6%, pasando de las 4.137 t de almendra en cáscara a las 3.740.

El **viñedo** siguió un desarrollo acelerado en el mes de mayo, favorecido por la abundante reserva hídrica existente en los secanos. Una situación positiva en cuanto que se reducían los peligros de plagas y enfermedades.

GANADERÍA

Después de encajar tres semanas de descensos consecutivos, mayo debe ser considerado como el peor mes del ejercicio 2015 en el sector de la carne de **vacuno**.

Después de algunas semanas de vaivenes y de un comienzo de mes de mayo claramente bajista, el mercado de la carne de **ovino** recuperó una estabilidad que ya no dejaría hasta la llegada de junio.

La mínima subida que anotó el precio del kilo en vivo de **cerdo** cebado en la última del mes de mayo le permitió recuperar el nivel que tenía al finalizar el mes de abril. Una recuperación que era consecuencia del desequilibrio creciente entre una oferta que daba síntomas claros de reducción, y una demanda que no lograba sortear las enormes dificultades que planteaba el mercado de la carne. La cotización de los **lechones** para engorde siguió en caída libre como respuesta a una demanda ausente.

El aumento estacional de la producción, frente a un consumo estable, obligó a revisar a la baja los precios de los **pollos cebados** al comienzo de la segunda quincena del mes de mayo.

El aumento de la producción de **huevos**, frente a un consumo estancado, trajo el descenso generalizado de los precios.

La inmovilidad de las cotizaciones del kilo en vivo de **conejo** cebado escondió una coyuntura difícil para los productores, de la que se suponía además una muy complicada solución.

1. METEOROLOGÍA

Logroño	T (°C)	TM (°C)	Tm (°C)	P (mm)	DP (días)
Mayo 2015*	16,3	22,6	10,8	3	1
Mayo valores estadísticos SIAR*	15,2	21,1	9,9	57	10
Mayo valores estadísticos Aemet**	15,9	22,0	9,7	47	8

T= Tª media mensual; TM= Media mensual de las máximas diarias; Tm= Media mensual de las mínimas diarias.

P= Precipitación mensual; DP= días de precipitación superior a 1 mm.

*Elaboración propia a partir de los datos de la estación SIAR de Logroño-La Grajera. Valores estadísticos serie 2005-2014.

**Datos facilitados por la Aemet para el Observatorio de Logroño-Agoncillo. Serie 1981-2010.

LOGROÑO * (Valores extremos mayo)	Tª máxima absoluta 2015	Tª mínima absoluta 2015	Tª máxima absoluta histórica	Tª mínima absoluta histórica
Temperatura	31,2	7,3	32,2	0,0
Día	13/5/2015	22/5/2015	28/5/2006	10/5/2010

*Elaboración propia a partir de los datos de la estación SIAR de Logroño-La Grajera. Valores extremos SIAR. Serie 2005-2014.

LOGROÑO * (Valores extremos mayo)	Tª máxima absoluta 2015	Tª mínima absoluta 2015	Tª máxima absoluta histórica	Tª mínima absoluta histórica
Temperatura	31,2	7,3	37,6	0,6
Día	13/5/2015	22/5/2015	28/5/2001	7/5/2010

*Valores históricos extremos facilitados por la Aemet para el Observatorio de Logroño-Agoncillo.

PRECIPITACIONES MENSUALES ACUMULADAS EN 2015. ESTACIÓN DE LOGROÑO (LITROS/M)

Ene.	Feb.	Mar.	Abr.	May.	Jun.	Jul.	Ago.	Sep.	Oct.	Nov.	Dic.	Total
46	110	199	220	223								

PRECIPITACIONES ACUMULADAS EN MAYO EN OTROS OBSERVATORIOS DE LA RIOJA (MM)

Estaciones	Mayo 2015	Acumulado año agrícola 2014/15	Acumulado 2015
Agoncillo	1	385	211
Albelda de Iregua	2	418	208
Aldeanueva de Ebro	1	406	181
Alfaro	2	373	150
Arenzana de Abajo	5	472	214
Ausejo	1	478	212
Calahorra	1	363	186
Casalarreina	4	445	198
Cervera (Cabretón)	6	452	181
Foncea	12	629	314
Igea	2	411	167
Leiva	4	444	191
Logroño (La Grajera)	3	454	223
Pazuengos	14	472	194
Quel	0	467	206
Rincón de Soto	2	401	161
San Vicente de la Sonsierra	7	-	303
Santa Engracia de Jubera	4	487	197
Santo Domingo de la Calzada	1	495	233
Uruñuela	4	499	226
Villar de Torre	6	469	205

Fuente: Elaboración propia a partir de los datos facilitados por el SIAR de sus estaciones.

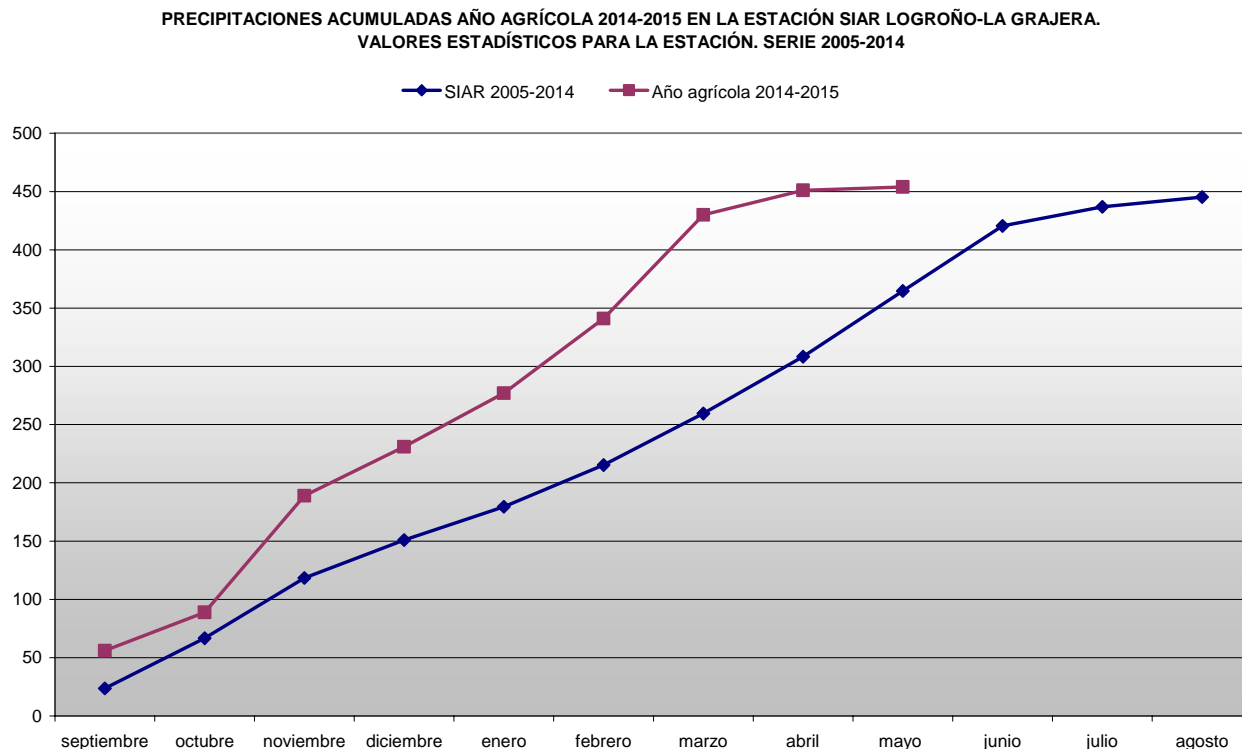

Mayo de 2015 debe ser considerado en La Rioja como un mes más cálido y extremadamente más seco de lo normal. Atendiendo al comportamiento de las temperaturas, se advierte que fueron los valores máximos los que experimentaron una mayor desviación con respecto a sus valores estadísticos. El periodo más cálido del mes coincide con el comienzo de su segunda decena, alcanzándose en la estación de Logroño-Grajera valores en torno a los 30 °C. Registros que aunque fueron anormalmente elevados no superaron a los máximos históricos del mes.

Las temperaturas más elevadas mensuales, con valores superiores a los 34 °C, se midieron el día 13 en las estaciones de Rioja Alta de Casalarreina y Leiva. Una circunstancia poco habitual bajo la climatología de nuestra comunidad.

Mayo ha sido también un mes extremadamente seco, con precipitaciones muy por debajo de lo normal en todas las estaciones del SIAR. Entre todas ellas, sólo las de Foncea y Pazuengos superaron los 10 mm, mientras que en la mayoría de las estaciones de Rioja Baja la precipitación acumulada mensual osciló entre los 0 mm de Quel y los 2 de Rincón de Soto y Alfaro.

En la estación de Logroño-La Grajera se acumularon 3 mm, una cantidad que supone el 5% de lo esperado en un mes de mayo medio, y que hacen de este mes, el mayo más seco de los que se tienen datos en esta estación, y el tercero absoluto, después de julio de 2005 y agosto de 2010, cuya precipitación fue de 0 mm. La agencia estatal de meteorología señala que en mayo de 2015 se acumularon en su estación de Logroño-Agoncillo 1,2 mm, un valor mínimo que desplaza al anterior de 3,9 mm anotado en un ya lejano mes de mayo de 1953.

2. EVOLUCIÓN Y SITUACIÓN DE LOS EMBALSES

La situación de los embalses a día 30 de abril fue la siguiente:

Mansilla.....	60.762.000 m ³	(89,71%)
González-Lacasa.....	30.773.000 m ³	(93,45%)
Pajares.....	34.374.000 m ³	(97,67%)
TOTAL.....	125.91.000 m³	(92,68%)

La situación de los embalses a día 31 de mayo ha sido la siguiente:

Mansilla.....	62.404.000 m ³	(92,13%)
González-Lacasa.....	30.773.000 m ³	(93,45%)
Pajares.....	34.437.000 m ³	(97,85%)
TOTAL.....	127.614.000 m³	(93,93%)

Por tanto, el nivel medio de los embalses se encuentra al 93,93%, frente al 92,68% del 30 de abril.

Mayo 2015	Mansilla		González-Lacasa		Pajares		Total	
	hm ³	%	hm ³	%	hm ³	%	hm ³	%
1 de mayo	62,450	92,20	30,743	93,36	34,453	97,89	127,65	93,96
8 de mayo	62,849	92,79	30,669	93,14	34,405	97,76	127,92	94,16
15 de mayo	62,638	92,48	30,549	92,77	33,677	95,69	126,86	93,38
22 de mayo	62,031	91,58	30,669	93,14	32,836	93,30	125,54	92,40
29 de mayo	61,267	90,45	30,728	93,32	31,527	89,58	123,52	90,92
31 de mayo	61,014	90,08	30,684	93,18	31,184	88,61	122,88	90,45

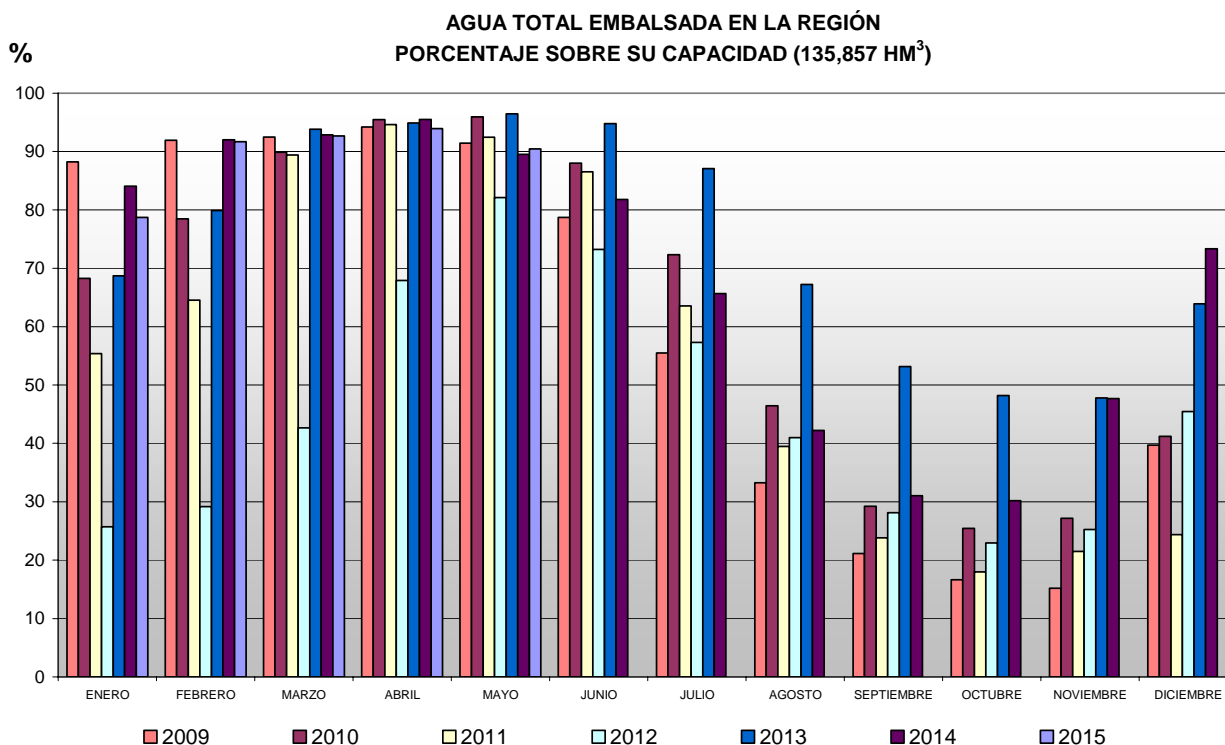

3. CULTIVOS

3.1. CEREALES

SITUACIÓN DEL CAMPO

La ausencia de lluvias y el aumento de las temperaturas, que fue especialmente sensible durante la primera quincena del mes, afectaron de forma clara a las excelentes expectativas de cosecha generadas en los meses anteriores, reduciendo unos rendimientos que al comienzo de la primavera se calculaban elevados en todas las comarcas riojanas. El cereal teóricamente más afectado era el trigo, que necesitaba de las precipitaciones para avanzar en una fase de espigado, que parecía en aquellos momentos interrumpida por la falta de agua y el calor. Mientras tanto, las cebadas, y especialmente las de siembra más temprana, disponían de buenos portes y se adentraban, una vez finalizado el espigado, en la fase de llenado del grano.

Esta situación de sequía en los campos cerealistas riojanos, que no habían recibido lluvias de importancia desde el mes de marzo, era a finales de mes un hecho irreversible. La sequía era por entonces especialmente apreciable en los campos de menor capacidad de retención hídrica y en los trigales, un cereal de invierno cuyo ciclo de cultivo le expone de forma más clara a este accidente. Las cebadas, que se encontraban en la fase de llenado y maduración del grano, sufrían también esta falta de humedad en el suelo, aunque, dada su siembra más temprana y sus menores necesidades, se presumía una menor incidencia de este accidente sobre sus rendimientos finales.

SITUACIÓN DEL MERCADO

El mercado de los cereales llegó hasta la siempre difícil fase de enlace entre campañas de comercialización viendo aproximarse la nueva acompañada de los viejos condicionantes de la que estaba a punto de finalizar. Esta situación de estabilidad en los factores de mercado se tradujo en forma de descensos generalizados que llegaron incluso hasta las cotizaciones de nuestro mercado local a comienzo de mes. Unas cotizaciones que habían permanecido inmóviles desde hacía muchos meses, y que se vieron obligadas a descender, acuciadas por una demanda muy poco activa en lo que se refiere a sus compras de vieja cosecha y a sus coberturas futuras. Aunque esta coyuntura bajista se extendió por todos los géneros, el más debilitado fue el trigo. Las causas aducidas por los agentes de mercado eran una buena meteorología, que beneficiaba al cultivo en el norte de Europa, Mar Negro, y en Estados Unidos, el regreso de la oferta rusa a los mercados de exportación, y, por último, la revalorización del euro. Resultado de todo ello fue un apreciable descenso de las exportaciones comunitarias, y por tanto de una mayor presión de la oferta en los mercados europeos, incluido el nuestro.

Es de destacar la llegada un tanto prematura durante la segunda quincena de mayo de las primeras partidas de cebada de nueva cosecha a un precio similar al que inauguró la campaña anterior.

(€/100 kg)	Al día 5	Al día 15	Al día 25	Precio medio mensual
Trigo	18,03	18,03	18,03	18,03
Cebada	15,93	15,93	15,93	15,93
Maíz: 14% *	16,23	16,23	16,23	16,23

*Precio pagado por los ganaderos a la salida de almacén mayorista sin IVA.

3.2. FORRAJERAS

SITUACIÓN DEL CAMPO

La meteorología seca y calurosa de este mes propició la obtención de un heno de alfalfa de calidad en el segundo corte de la campaña, ya que el primero, condicionado a su comienzo por las lluvias y por la habitual abundancia de malas hierbas, no pudo beneficiarse de esta situación.

SITUACIÓN DEL MERCADO

El mercado primó la obtención de un género de la máxima calidad, pagando hasta 140 €/tonelada, a la vez que penalizaba las inferiores con cotizaciones cercanas a los 90 €/tonelada. Entre medio, se situaron las primeras, con un precio a percibir por los productores de entre 125 y 130 €/tonelada.

(€/100 kg)	Al día 5	Al día 15	Al día 25	Precio medio mensual
Heno de alfalfa	12,75	12,75	12,75	12,75

Precio salida almacén mayorista sin IVA.

3.3. PATATA

Las escasas precipitaciones registradas este mes han obligado a adelantar los calendarios de riegos para favorecer una buena nascencia y desarrollo de la parte aérea de las plantas. La falta de humedad y la ausencia de fenómenos extraordinarios han favorecido, sin embargo, un buen estado sanitario y unas correctas condiciones para alcanzar unos altos rendimientos.

En los almacenes, se han ido vaciando las últimas naves de patata de la campaña pasada al ritmo de los requerimientos de la industria, finalizando con ello una infortunada campaña de malos resultados, que afecta al desarrollo de la actual, con reducciones de superficie sembrada y revisiones de los contratos a la baja.

3.4. REMOLACHA

El tiempo estable del que ha gozado la remolacha durante este mes ha resultado beneficioso para obtener un buen porcentaje de nascencia y para lograr un buen desarrollo de la parte aérea de las plantas, dedicándose los agricultores únicamente a cumplir con las labores rutinarias de este cultivo, que abarcan la aplicación de tratamientos herbicidas, de fitosanitarios y de abonos de cobertera, y la realización de riegos periódicos, necesarios durante este mes debido a la muy escasa precipitación acumulada.

3.5. HORTALIZAS

El incremento de las temperaturas y su sostenimiento a lo largo de buena parte del mes ha resultado decisivo para acelerar el crecimiento de las hortalizas en los invernaderos. Las borrajas, las acelgas y, sobre todo, las lechugas han sufrido este rápido crecimiento, obligando a acelerar el corte de las plantas y generando un exceso de oferta. Por su parte, las cucurbitáceas y la alubia verde han presentado problemas de corrimiento de flor y de cuajado, y las producciones que han llegado a los mercados han sido aún discretas.

El tiempo estable ha sido sin embargo propicio para continuar con una campaña de espárrago que, aunque arrancó con dificultades debido a la crecida del Ebro, está dejando unos turiones de muy buena calidad. El destino a industria sigue siendo mayoritario y su competencia con el cultivado en otras zonas productoras sigue presionando a los agricultores. Sin embargo, la venta en fresco va ganando peso entre los consumidores, lo que está permitiendo lograr precios más estables y elevados a los de las últimas campañas, y un cierto repunte de la superficie cultivada.

Entre las crucíferas, la calidad de las coliflores de primavera ha sido deficiente, con unas pellas amarilleadas por el exceso de insolación, que sólo ha encontrado unos precios aceptables gracias a una oferta muy reducida a nivel local por los problemas derivados de la anegación de la llanura de inundación del Ebro durante el periodo de implantación y de los primeros estadios de desarrollo de las plantas.

El calor ha acortado la cosecha de habas, que en este mes ya sólo se ha hecho en grano, y de los guisantes para su venta en fresco. También ha acelerado el final de la campaña de alcachofas, que se han cosechado en este mes ya en pequeñas cantidades y con calidad discreta, y sobre todo con destino a industria.

(€/kg)	Al día 5	Al día 15	Al día 25	Precio medio mensual	Conversión
Borraja	0,40	0,30	0,40	0,37	
Acelga amarilla	0,40	0,40	0,40	0,40	
Lechuga rizada (€/doc.)	1,90	1,80	1,50	1,73	1 doc.= 4 kg
Cogollos (€/doc.)	-	1,80	1,80	1,80	1 doc.= 4 kg.
Coliflor (€/doc.)	6,00	5,50	7,00	6,17	1 doc.= 22 kg
Brócoli	0,30	0,30	0,40	0,33	
Alcachofa (€/ doc.)	1,10	1,00	-	1,05	1 doc.= 2 kg
Alcachofa	0,60	0,60	-	0,60	
Espárrago	2,70	2,70	2,70	2,70	
Haba grano	0,55	0,50	-	0,53	
Guisante fresco	1,80	2,00	-	1,90	
Pepino largo	-	0,40	0,30	0,35	
Pepino corto	-	0,40	0,40	0,40	
Calabacín	-	0,40	0,35	0,38	

3.6. CHAMPIÑÓN Y SETAS

Los cultivadores de champiñón para su venta en fresco han podido lidiar bien las anormalmente altas temperaturas de este mes gracias a la climatización de sus instalaciones, lo que les ha permitido mantener una oferta y un precio estable a lo largo de las semanas.

Los de setas, sin embargo, han visto reducido el ritmo de crecimiento de los carpóforos, dejando una oferta más ajustada, que al menos ha permitido salir de los bajos precios que venía padeciendo desde abril.

(€/100 kg)	Al día 5	Al día 15	Al día 25	Precio medio mensual
Champiñón granel	115,00	115,00	115,00	115,00
Pleurotus granel	115,00	115,00	180,00	136,67

3.7. FRUTAS

La pera Conferencia aún disponible en los almacenes ha seguido la senda alcista que se iniciara tras la Semana Santa, aprovechando la escasa competencia con otras frutas y en espera de la llegada de la de temporada. Las apreciaciones han sido considerables, algo que ha acabado por frenar la demanda, lo que sin embargo no ha importado en exceso a los operadores, habida cuenta del escaso nivel de existencias ya disponible. También, la cada vez más habitual presencia de fruta de temporada en los puntos de venta ha impedido a la Conferencia proseguir con su escalada de precios, alcanzando lo que parece ser el techo de precios de la campaña.

Pera (€/100 kg)	Al día 5	Al día 15	Al día 25	Precio medio mensual
Conferencia DOP	56,00	71,00	75,00	67,33
Conferencia (65+)	53,00	68,00	71,00	64,00
Zumo	5,00	5,00	5,00	5,00

Precios percibidos por el agricultor.

La campaña de fruta de temporada ha comenzado en la segunda quincena del mes con la recolección de las variedades más tempranas de cereza. Éstas se han aprovechado del tiempo estable de mayo para alcanzar buenos calibres y calidades, con unas cargas por árbol algo inferiores a las del año pasado,

afectados por las lluvias caídas durante la floración y cuajado de los frutos. El precio inicial ha sido elevado, aunque descenderá una vez que su oferta sea mayor y que el grupo de los melocotones se una a la cereza en los anaqueles de venta. Éstos últimos están presentando unas buenas previsiones de cosecha a pesar de las dificultades durante el cuajado.

Cereza (€/100 kg)	Al día 5	Al día 15	Al día 25	Precio medio mensual
28 – 30	-	-	270,00	-

Precios percibidos por el agricultor.

3.8. ALMENDRAS

SITUACIÓN DEL CAMPO

Las primeras estimaciones en campo de la cosecha de almendra de 2015 en La Rioja indicaron un descenso con respecto a la cantidad recogida en la campaña pasada del 9,6%, pasando de las 4.137 t de almendra en cáscara a las 3.740.

La evolución del almendro durante el mes de mayo se vio favorecida por las temperaturas elevadas, adentrándose en las últimas fases de su evolución. Aunque por entonces, y dadas las abundantes lluvias de comienzo de primavera, no se advertían perjuicios ocasionados por la sequía, era deseable la llegada de más lluvias para asegurar una buena finalización de la campaña.

SITUACIÓN DEL MERCADO

La situación de estabilidad que durante el mes de mayo acompañó a las cotizaciones de las almendras se auguraba a su finalización como una fase de duración limitada antes de la llegada de más subidas, ya que las circunstancias de mercado se mantenían intactas. La sequía en California se agravaba y, en consecuencia, su producción se calculaba en descenso un año más, restándole recorrido a unas exportaciones muy encarecidas por el bajo valor del euro frente al dólar. Prueba de ello era el descenso de la llegada de almendra importada desde Estados Unidos a los países del este europeo, que se calcula en relación al año pasado y hasta ese mismo mes de mayo del 14%.

(€/100 kg en cáscara)	Al día 5	Al día 15	Al día 25	Precio medio mensual
Almendra Largueta	189,00	189,00	192,00	190,00
Almendra Marcota	183,00	183,00	183,00	183,00
Almendra Comuna	153,00	153,00	153,00	153,00

3.9. VIÑEDO

La meteorología de abril, de la mano de unas temperaturas elevadas, había acelerado el desarrollo de las vides, de tal forma que las labores de esparadura eran ya habituales al comienzo de mayo. Posteriormente y gracias a la continuidad de este episodio de altas temperaturas durante gran parte del mes, el viñedo siguió un desarrollo acelerado, que se vio favorecido por la abundante reserva hídrica existente en los secanos. Una situación positiva en cuanto que se reducían los peligros de plagas y enfermedades.

Con respecto al mercado del vino, las operaciones de vino tinto realizadas hasta finales del mes de mayo, se movieron dentro del intervalo de cotizaciones de 20,50 a 22,30 €/cántara.

4. GANADERÍA

4.1. VACUNO

Después de encajar tres semanas de descensos consecutivos, mayo debe ser considerado como el peor mes del ejercicio 2015 en el sector de la carne de vacuno. La demanda proveniente de nuestro mercado interno se mantuvo bajo mínimos y, en consecuencia, los precios de las canales de las hembras cruzadas retrocedieron sin oposición, mientras que las de los machos, a pesar de anotar también descensos, vieron un poco más cercano un nuevo periodo de equilibrio gracias a las exportaciones.

La mala situación del mercado de la carne en nuestro país siguió obligando al sector a adaptar los precios nacionales con los mercados exteriores, intentando así conservar al máximo su cuota de exportación. Consecuencia de ello, y de unas lonjas europeas bajistas, fueron los descensos anotados en este mes, que fueron más perjudiciales para los terneros pintos y las hembras cruzadas. Las salidas de animales vivos hacia los países árabes, que se esperaba para la celebración del Ramadán a mediados de junio, prometía equilibrar un mercado, pendiente también de la demanda proveniente del sector turístico.

(€/100 kg en vivo)	Al día 5	Al día 15	Al día 25	Precio medio mensual
Terneros (para abasto)	254,41	253,29	251,49	253,06
Añojos (para abasto)	240,61	239,50	237,71	239,27
Leche de vaca (€/100 litros)				35,00

4.2. OVINO

Después de algunas semanas de vaivenes y de un comienzo de mes de mayo claramente bajista, el mercado de la carne de ovino recuperó una estabilidad que ya no dejaría hasta la llegada de junio. La caída de las ventas a la exportación, acuciadas por los bajos precios de otros orígenes competidores, fue debilitando las cotizaciones. Afortunadamente, una menor presión de las producciones rumana y británica, y la cercanía del Ramadán, fueron motivos suficientes para reequilibrar los precios de unos animales que fueron disponiendo poco a poco de una más clara disposición alcista. Mientras tanto, los lechales afianzaron su posición de entrada gracias a la escasez de una oferta menguante.

Las exportaciones desde nuestro país de corderos pesados, que encontraron en mayo una competencia creciente y agresiva, se redujeron de forma apreciable obligando a la revisión bajista de los precios de lonja en pos de unos clientes que, gracias a contar ofertas de otros orígenes, pudieron optar por pagar un menor precio. La principal perjudicada de esta situación fue la oferta nacional de corderos pesados, que tuvo que buscar acomodo para su producción en otros destinos diferentes a los tradicionales del sur del Mediterráneo. Consecuencia de ello fue la formación de un exceso de oferta de estos tipos en los mercados europeos, que trajo como resultado también el descenso generalizado de los precios en la mayor parte de sus lonjas.

(€/100 kg en vivo)	Al día 5	Al día 15	Al día 25	Precio medio mensual
Cordero lechal	374,50	374,50	374,50	374,50
Cordero recental	323,00	301,00	301,00	308,33
Cordero pascual	289,00	277,00	277,00	281,00
Cabrillo lechal	345,00	375,00	375,00	365,50
Leche de oveja (€/100 litros)				97,00
Leche de cabra (€/100 litros)				73,00

4.3. PORCINO

La mínima subida que anotó el precio del kilo en vivo de cerdo cebado en la última del mes de mayo le permitió recuperar el nivel que tenía al finalizar el mes de abril. Una recuperación que era consecuencia del desequilibrio creciente entre una oferta que daba síntomas claros de reducción y una demanda que no lograba sortear las enormes dificultades que planteaba el mercado de la carne. Una situación nada novedosa, que dejaba en un primer plano la necesidad y la importancia de la exportación para lograr el

equilibrio entre producción y consumo. A corto plazo, y a juzgar por el comportamiento del mercado del lechón en los meses de febrero y marzo, la oferta de cerdos cebados debería seguir descendiendo, aunque su peso medio se esperara superior al de años anteriores gracias a unos piensos algo más baratos y a la necesidad de los mataderos por mejorar su rentabilidad.

No debemos olvidar que el origen de la debilidad que afectaba al porcino de cebo llegaba desde un mercado de la carne que no lograba dar salida al aumento de producción que registraba el sector en el ámbito europeo. A medio plazo, se adivinaba un sector influido por una producción que debería ir en descenso, más, cuanto más altas fueran las temperaturas. La demanda, por su parte, acosada por unas ventas llenas de dudas, y con un volumen de carne congelada que esperaba una salida incierta, estaba obligada a meditar su volumen de matanza si quería evitar que los precios elevados limitaran sus beneficios.

La cotización de los lechones para engorde siguió en caída libre, como respuesta a una demanda ausente, que fue consecuencia de las dudas que generaba la situación del cebado y del exceso de oferta del mercado. Los ganaderos de cebo, en consecuencia, desconfiaban de la rentabilidad de su actividad y presionaron a la baja los precios de los lechones, que rondaban a finales de mes y de una forma más que peligrosa, su umbral de rentabilidad. Y es que desde el comienzo del mes de abril hasta junio sus pérdidas eran del 30%.

	Al día 5	Al día 15	Al día 25	Precio medio mensual
Cerdo cebado (€/100 kg en vivo)	122,00	122,00	123,00	122,33
Cerdo cebado (€/100 kg en canal)	150,00	149,00	150,00	149,67
Lechón unidad (15 kg)	32,00	30,00	28,00	30,00

4.4. AVES Y HUEVOS

El aumento estacional de la producción, frente a un consumo estable, obligó a revisar a la baja los precios de los pollos cebados al comienzo de la segunda quincena del mes de mayo. Estos transitorios problemas de exceso de oferta parecían resueltos a finales de mes predisponiendo a este mercado a la llegada de nuevas subidas en el siguiente mes de junio.

El aumento de la producción de huevos, frente a un consumo estancado, trajo el descenso generalizado de los precios en todos sus gramajes durante el tramo final del mes. Precios que posteriormente lograrían asentarse, como paso previo a un necesario avance de los mismos en los siguientes meses, de la mano de la reducción prevista en su producción.

	Al día 5	Al día 15	Al día 25	Precio medio mensual
Pollo de granja (€/100 kg en vivo)	122,00	122,00	117,00	120,33
Huevos de gallina cat. XL (€/100 docenas)	112,00	109,00	109,00	110,00
Huevos de gallina cat. L (€/100 docenas)	94,00	91,00	91,00	92,00

4.5. CONEJOS

La inmovilidad de las cotizaciones del kilo en vivo de conejo cebado escondió una coyuntura difícil para los productores, de la que se suponía, además, una muy difícil solución. El sector demandaba para superar esta etapa de crisis una formación de precios en lonja que recogiera mejor la situación entre oferta y consumo que la disponible por entonces, además de la creación de un observatorio de precios y la posibilidad de sacrificar en las explotaciones.

(€/100 kg en vivo)	Al día 5	Al día 15	Al día 25	Precio medio mensual
Conejo	153,00	153,00	153,00	153,00