

coy.

**coyuntura
agraria**

**2013
oct.**

Servicio de Estadística y Registros Agrarios
Sección de Estadística
www.larioja.org/agricultura



**Gobierno
de La Rioja**

Agricultura, Ganadería
y Medio Ambiente

ÍNDICE

	RESUMEN DEL MES	1
1.	METEOROLOGÍA	3
2.	EVOLUCIÓN Y SITUACIÓN DE LOS EMBALSES	5
3.	CULTIVOS.....	6
	3.1 CEREALES.....	6
	3.2 FORRAJERAS.....	7
	3.3 PATATA.....	8
	3.4 REMOLACHA	8
	3.5 HORTALIZAS.....	9
	3.6 CHAMPIÑÓN Y SETAS	10
	3.7 FRUTAS	10
	3.8 ALMENDRAS.....	11
	3.9 VIÑEDO.....	12
4.	GANADERÍA	13
	4.1 VACUNO	13
	4.2 OVINO.....	13
	4.3 PORCINO	13
	4.4 AVES Y HUEVOS	14
	4.5 CONEJOS.....	14

RESUMEN DEL MES

METEOROLOGÍA

El mes de octubre en La Rioja fue más cálido de lo que indican sus registros estadísticos. Las temperaturas más elevadas se anotaron durante sus primeros días del mes, mientras que las mínimas absolutas se registraron, según estaciones, durante sus días centrales o finales. Con relación a las lluvias recogidas, debemos considerar en conjunto a octubre de 2013 como un mes ligeramente más seco de lo habitual.

CULTIVOS

La segunda quincena del mes de octubre marca el comienzo de las siembras de los **cereales** de invierno en nuestra comunidad autónoma, aunque, como sabemos, sea noviembre el mes que habitualmente cuenta con una mayor actividad. A medida que el mes fue avanzando, los campos acusaron la falta de lluvias, mostrando suelos por lo general secos. Una situación que hizo que se afrontara el comienzo de la campaña de forma tranquila y pausada.

Los **precios de los cereales** permanecieron estables, a pesar de que el mercado viviera en este mes un periodo de gran nerviosismo que se materializó en un aumento de la volatilidad en los mercados de futuros.

La campaña de recolección del **heno de alfalfa** de 2013 finalizó durante octubre, coincidiendo con la recogida de su quinto y último corte. La primera consecuencia que trajo una producción, que durante todo el ciclo del cultivo padeció una meteorología adversa, fue la gran abundancia de género de segundas clases en fábricas y almacenes.

Al finalizar el mes se podía dar por concluida la cosecha de **patata**, constatando un recorte de cosecha en torno al 15%, que no ha evitado la reducción del precio de la patata de consumo desde que comenzara su comercialización.

Un inicio de cosecha de la **remolacha** que se ha retrasado tres semanas ha permitido a los cultivos continuar con la acumulación de azúcares, paliando de esta manera el retraso general en la siembra de la zona norte.

Estabilidad en el sector del **champiñón** y la **seta**, en momentos de máxima producción de los cultivados y en un año no muy prolífico para las setas silvestres.

Con la desaparición de las **hortalizas** de verano-otoño, el mercado se ha centrado en las de otoño-invierno, entre las que destacan las crucíferas, cuyos cultivadores han tenido que hacer frente al exceso de oferta que han provocado las cálidas temperaturas de este mes.

La campaña de **fruta** de hueso se ha alargado gracias a la recolección tardía que ha arrastrado toda la temporada. Así, el mercado de las frutas de pepita se ha mostrado monótono, esperando a ganar peso en los anaqueles para iniciar una comercialización más activa.

La campaña de recolección de la **almendra** dio comienzo durante el mes de octubre con el temor de encontrar la cosecha más corta en cantidad desde 1990. Esta gran escasez de almendra prevista para el mercado nacional fue el detonante que hizo que las cotizaciones se elevaran hasta un nivel nunca visto.

Al finalizar el mes, eran muy pocos los **viñedos** riojanos que quedaban pendientes de vendimia, una vendimia que se había desarrollado de forma muy selectiva, y en la que quedaron de manifiesto los beneficios de las siempre engorrosas labores de poda en verde.

GANADERÍA

Como las ventas de reses vivas y de sus canales hacia la exportación perdieron en octubre gran parte del dinamismo de meses pasados, el mercado del **bovino** mostró unas cotizaciones que evolucionaron ligeramente a la baja.

El cese de las ventas a la exportación y la mala situación del consumo interno, que ni siquiera respondía positivamente a las fechas tradicionales de aumento de la demanda, configuraron un paisaje en el que el precio de los **corderos** lechales tuvo que descender sin remedio.

Los descensos en los precios de lonja, que habían llegado en septiembre después de un largo periodo de subidas, siguieron produciéndose de forma casi constante durante octubre, reduciendo el valor del kilo en vivo de **cerdo cebado**. La invariablemente mala situación del mercado de la carne, un sector que desde la

suspensión de importaciones por el mercado ruso padeció una gran dosis de debilidad, fue la razón última de esta negativa coyuntura.

La demanda de **lechones** para cebo operó con la misma lentitud con la que se generaron vacantes en las granjas. Las causas de este bajo interés eran el descenso de los precios en el mercado del cebado y la incertidumbre con la que se operaba en las lonjas del grano y la soja.

El precio del kilo en vivo de **pollo** cebado anotaba al finalizar octubre su séptima repetición consecutiva.

Los **huevos**, por contra, mantuvieron durante todo este mes una tendencia poco definida.

La llegada de subidas al precio de la carne de **conejo** significaba el asentamiento de una nueva coyuntura en la que dominaba el descenso de producción.

1. METEOROLOGÍA

Logroño	T (°C)	TM (°C)	Tm (°C)	P (mm)	DP (días)
Octubre 2013*	15,3	20,8	10,7	29	5
Octubre valores estadísticos SIAR*	14,2	19,5	9,6	41	6
Octubre valores estadísticos Aemet**	14,1	19,3	8,9	31	6

T= Tª media mensual; TM= Media mensual de las máximas diarias; Tm= Media mensual de las mínimas diarias.

P= Precipitación mensual; DP= días de precipitación superior a 1 mm.

*Elaboración propia a partir de los datos de la estación SIAR de Logroño-La Grajera. Valores estadísticos serie 2005-2011.

**Datos facilitados por la Aemet para el Observatorio de Logroño-Agoncillo. Serie 1971-2000.

LOGROÑO* (Valores extremos octubre)	Tª máxima absoluta 2013	Tª mínima absoluta 2013	Tª máxima absoluta histórica	Tª mínima absoluta histórica
Temperatura	29,0	3,5	30,4	0,5
Día	3/10/2013	12/10/2013	11/10/2011	19/10/2009

*Elaboración propia a partir de los datos de la estación SIAR de Logroño-La Grajera. Valores extremos SIAR. Serie 2005-2011.

LOGROÑO* (Valores extremos octubre)	Tª máxima absoluta 2013	Tª mínima absoluta 2013	Tª máxima absoluta histórica	Tª mínima absoluta histórica
Temperatura	29,0	3,5	31,4	-1,2
Día	3/10/2013	12/10/2013	11/10/2011	23/10/1991

*Valores históricos extremos facilitados por la Aemet para el Observatorio de Logroño-Agoncillo. Serie 1971-2000.

PRECIPITACIONES MENSUALES ACUMULADAS EN 2013. ESTACIÓN DE LOGROÑO (LITROS/M²)

Ene.	Feb.	Mar.	Abr.	May.	Jun.	Jul.	Ago.	Sep.	Oct.	Nov.	Dic.	Total
67	146	243	300	348	419	433	439	461	490			

PRECIPITACIONES ACUMULADAS EN OCTUBRE EN OTROS OBSERVATORIOS DE LA RIOJA (MM)

Estaciones	Octubre 2013	Acumulado año agrícola 2012/13	Acumulado 2013
Agoncillo	18	57	514
Albelda de Iregua	52	73	555
Aldeanueva de Ebro	24	40	498
Alfaro	54	64	464
Arenzana de Abajo	46	74	479
Ausejo	16	49	544
Calahorra	15	26	543
Casalarreina	29	46	445
Cervera (Cabretón)	56	71	456
Foncea	33	50	676
Igea	29	51	385
Leiva	27	50	567
Logroño (La Grajera)	29	51	490
Pazuengos	39	79	465
Rincón de Soto	28	43	500
San Vicente de la Sonsierra	46	78	726
Santa Engracia de Jubera	20	56	560
Santo Domingo de la Calzada	27	53	501
Uruñuela	41	69	578
Villar de Torre	31	53	537

Fuente: Elaboración propia a partir de los datos facilitados por el SIAR de sus estaciones.

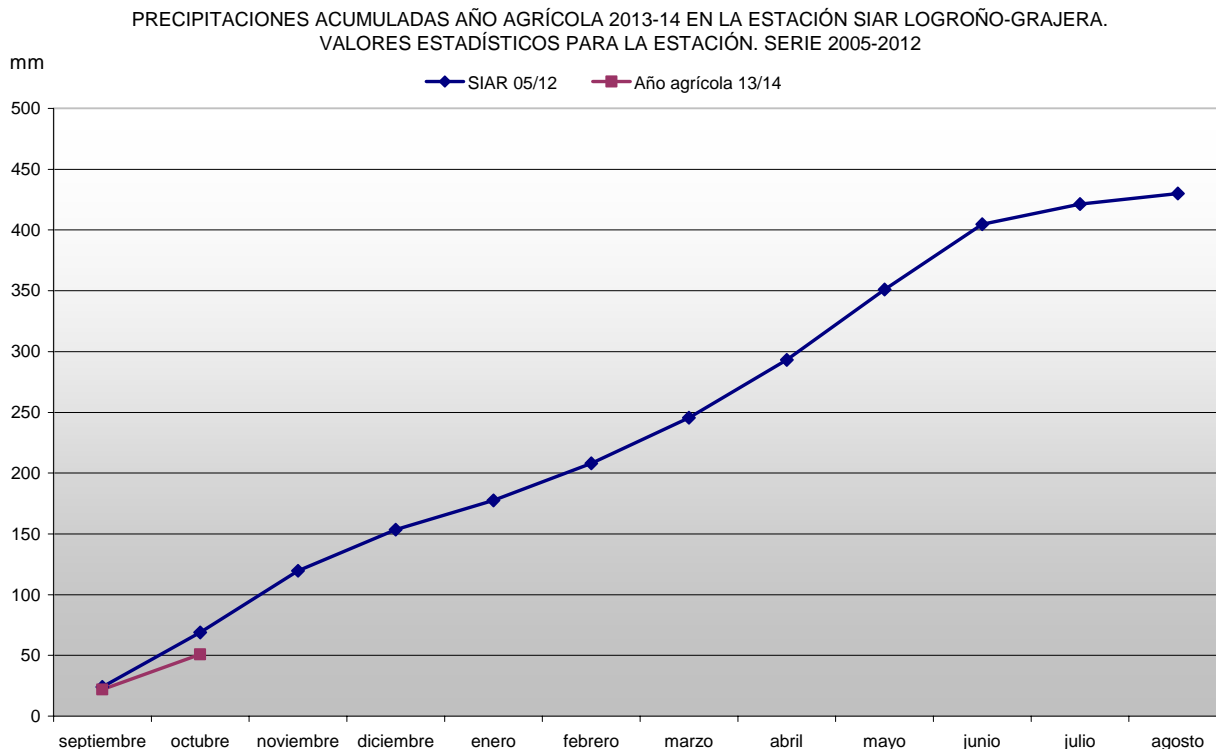

Octubre de 2013 muestra un valor para su temperatura media mensual superior a lo esperado en más de 1 °C, conservándose casi intacta esta misma desviación para las medias de los registros máximos y mínimos. Por ello, debemos concluir que este mes de octubre fue en La Rioja más cálido de lo que indican sus registros estadísticos. Las temperaturas más elevadas del mes se anotaron durante sus primeros días, cuando se alcanzaron valores cercanos a los 30 °C en todas las estaciones del SIAR. Las mínimas absolutas se registraron, según estaciones, durante los días centrales o finales de este mes. Es de resaltar cómo durante la segunda semana se midieron temperaturas mínimas muy próximas a los 0 °C en las estaciones de Agoncillo, Alfaro, Casalarreina y Cabretón, aunque sin llegar a producirse heladas. Para ello, aún tendríamos que esperar hasta el último día del mes, cuando en la estación de Cervera-Cabretón se registró la primera helada del actual año agrícola 2013-2014 con -0,2 °C.

Con relación a las lluvias recogidas, debemos considerar en conjunto a octubre de 2013 como un mes ligeramente más seco de lo habitual. Pese a esto, es de destacar que gracias a las tormentas que descargaron el día 4 de octubre en nuestra comunidad, especialmente intensas en Rioja Baja, las estaciones que acumularon una mayor cantidad de lluvia en su transcurso fueron las de Alfaro y Cervera-Cabretón. También es importante recordar la incidencia de granizo que llegó asociado a estos episodios tormentosos en el Valle del Iregua durante el día 2. El resto del mes contó con pocas precipitaciones, salvo algunas cantidades registradas a su finalización.

2. EVOLUCIÓN Y SITUACIÓN DE LOS EMBALSES

La situación de los embalses a día 30 de septiembre fue la siguiente:

Mansilla.....	37.582.000 m ³	(55,48%)
González-Lacasa.....	14.149.000 m ³	(42,97%)
Pajares.....	20.476.000 m ³	(58,18%)
TOTAL.....	72.207.000 m³	(53,15%)

La situación de los embalses a día 31 de octubre ha sido la siguiente:

Mansilla.....	33.881.000 m ³	(50,02%)
González-Lacasa.....	12.118.000 m ³	(36,80%)
Pajares.....	19.456.000 m ³	(55,28%)
TOTAL.....	65.455.000 m³	(48,18%)

Por tanto, el nivel medio de los embalses se encuentra al 48,18%, frente al 53,15% del 30 de septiembre.

Octubre 2013	Mansilla		González-Lacasa		Pajares		Total	
	hm ³	%	hm ³	%	hm ³	%	hm ³	%
4 de octubre	36,988	54,61	13,738	41,72	20,311	57,71	71,037	52,29
11 de octubre	35,897	53,00	13,333	40,49	20,059	57,00	69,289	51,00
18 de octubre	35,031	51,72	12,867	39,07	19,799	56,26	67,697	49,83
25 de octubre	34,163	50,44	12,399	37,65	19,563	55,59	66,125	48,67
31 de octubre	33,881	50,02	12,118	36,80	19,456	55,28	65,455	48,18

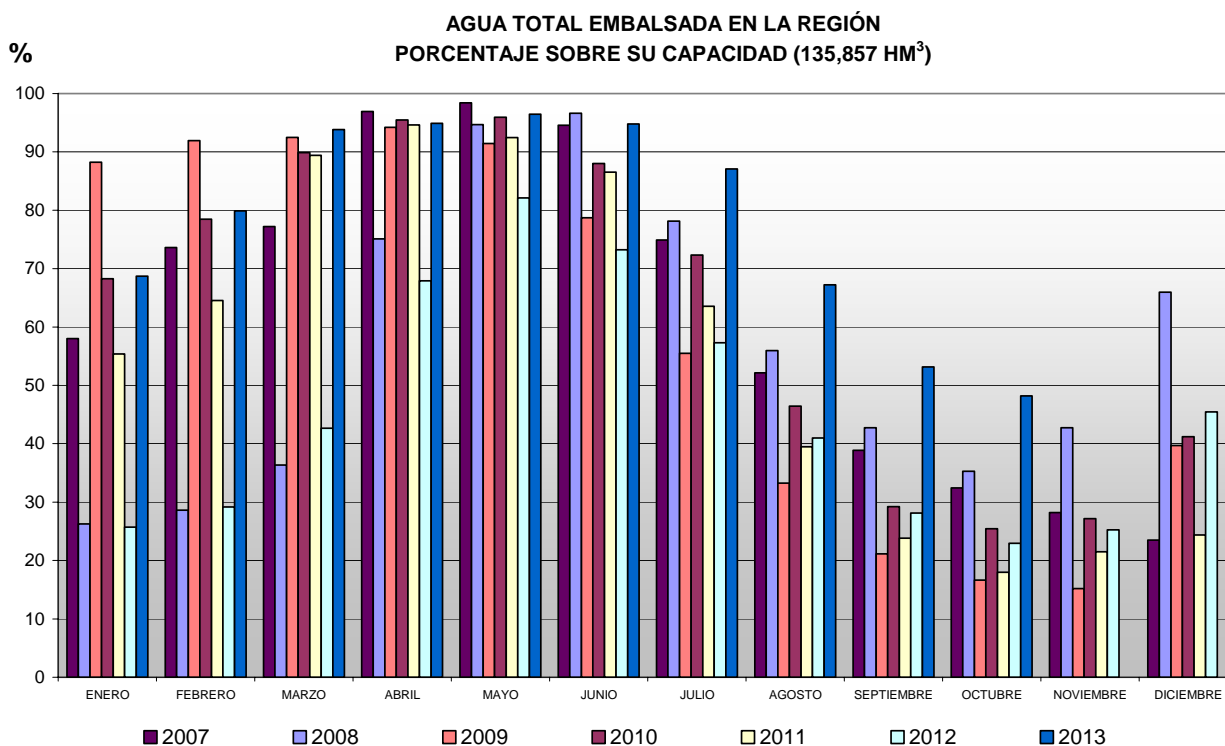

3. CULTIVOS

3.1. CEREALES

SITUACIÓN DEL CAMPO

La segunda quincena de octubre marca el comienzo de las siembras de los cereales de invierno en La Rioja, aunque, como sabemos, sea noviembre el mes que habitualmente cuenta con una mayor actividad. Por ello, las lluvias de comienzo de mes fueron bien recibidas por los agricultores, ya que facilitaba enormemente las labores de preparación de las parcelas a sembrar. Estas labores preparatorias inducen la germinación de las semillas de las malas hierbas y, en consecuencia, al facilitar su eliminación, se favorece la implantación del cultivo.

Coincidiendo con estas primeras labores, se dieron también por finalizadas las siembras de la colza, mientras se aguardaba al secado natural de girasoles y maíces para continuar con su cosecha. Los rendimientos esperados para el girasol eran elevados, situándose en los 2.800 kg/ha. Aunque la calidad esperada era excelente, la demanda se mantenía paralizada, y las cotizaciones en las distintas lonjas nacionales se situaron en torno a 300 €/tonelada, un precio sensiblemente inferior al de la campaña pasada.

A medida que el mes fue avanzando, los campos acusaron la falta de lluvias mostrando suelos por lo general secos. Una situación que hizo que se afrontara el comienzo de la campaña de forma tranquila y pausada.

En Rioja Alta, se esperaba la inminente conclusión de la vendimia y el remate final de los arranques de patata para comenzar una siembra que se preveía se iba a desarrollar con gran celeridad a partir de la finalización del mes.

En sus últimos días, octubre vio cómo se generalizaba la siembra de trigo en la mitad oriental de La Rioja, mientras que en la occidental se procedía al inicio de la de cebada de invierno. Como aspecto a destacar de este año, debemos indicar el descenso de la superficie sembrada con variedades que durante 2013 mostraron un grado de sensibilidad muy elevado a las enfermedades. Así, se citaron como las más utilizadas las ya clásicas Cezanne y Soissons, en detrimento de la Berdún. La única circunstancia negativa a reseñar en una campaña que se desarrollaba con normalidad era la existencia de suelos secos. A pesar de ello, y gracias a la maquinaria utilizada actualmente en la preparación y en la siembra, el avance era el normal, aunque se necesitaban más precipitaciones si se quería comenzar de una forma óptima una nueva campaña en campo.

SITUACIÓN DEL MERCADO

A la vista de la tabla de precios adjunta, en la que se refleja una trayectoria plana en cuanto a su evolución, podríamos pensar que octubre mantuvo una coyuntura de mercado tranquila y carente de grandes acontecimientos. Nada más lejos de la realidad, ya que, aunque los precios parecen ajenos a esta situación, el mercado vivió durante octubre de 2013 un periodo de gran nerviosismo que se materializó en un aumento de la volatilidad en los mercados internacionales de futuros y, por supuesto también, en las lonjas locales donde se comercia con grano real. Para ello tuvo un papel preponderante el cese de la información del gobierno de EE UU acerca del balance entre consumo y disponibilidad de las principales materias primas agrícolas. Este silencio administrativo no impidió que el precio de los futuros de maíz, alcanzara a principios de mes su nivel más bajo desde finales de agosto de 2010. Dos hechos de mercado parecían los máximos responsables para la llegada de esta fase de creciente debilidad en las cotizaciones del maíz. El primero, y a pesar del retraso en el avance de la cosecha en Norteamérica, era sin duda el gran volumen que se esperaba lograr; volumen que iba a permitir recomponer, cuando no aumentar, la cantidad de grano disponible para el mercado. Como además se constataba una actuación de la demanda para bioetanol inferior a lo esperado -al respecto debemos recordar que actualmente el principal destino del maíz producido en EEUU es su transformación en este carburante-, todo parecía colaborar para hacer descender los precios del grano de este cereal de primavera.

En las lonjas nacionales, y coincidiendo en el tiempo con esta mala situación del maíz en los mercados mundiales, se anotaron tímidos avances en sus precios. La falta de grano de importación en los puertos y el también lento avance de la cosecha en nuestro país ajustaron su oferta lo suficiente para permitir estas cortas ganancias.

El trigo harinero comenzó el mes anotando también subidas en los mercados de futuros debido a la actuación constante de la demanda, que buscaba partidas con contenidos altos de proteína. Esta demanda, primero egipcia y posteriormente china, se topó con una disponibilidad mundial muy corta, tanto en el hemisferio sur, con Argentina mostrando una escasa capacidad exportadora debido a sus elevados precios, como en el resto de los principales orígenes mundiales. Al respecto, se anunciaban problemas en la siembra en Rusia y la zona del Mar Negro, a la vez que la India revisaba a la baja sus precios de exportación para alcanzar un nivel competitivo en los mercados mundiales. Esta situación se mantendría invariable hasta que, a finales de mes, el mercado de futuros cambió este rumbo alcista por los descensos. La búsqueda de beneficios por parte de los especuladores y el aumento de la producción esperada en Argentina fueron las principales causas para que estos mercados cambiaran de rumbo.

Las exportaciones de trigo harinero desde países de la Unión Europea se mantuvieron animadas, fortaleciendo su posición en estos mercados. El principal país exportador fue Alemania, que desplazó a Francia de este lugar de privilegio. Esta situación de precios ligeramente al alza se tenía como muy peligrosa si la distancia de valor entre el trigo y el maíz continuaba agrandándose, ya que esto significaba una mayor penetración de este último en las formulaciones para piensos. En nuestro país, el mes estuvo gobernado por la ausencia de oferta de trigo de importación. Una coyuntura un tanto extraña que obligó a buscar género en las zonas productoras nacionales.

La cebada disfrutó también de la situación alcista de las cotizaciones del maíz y del trigo, gracias a la escasa oferta de importación y a las pocas prisas por vender de los productores nacionales. La duda de los agentes locales radicaba en la duración de este cambio de rumbo, ya que, en cualquier momento, las importaciones de éste u otros tipos de grano deberían hacerle regresar a una realidad diferente, en la que la competencia con unos devaluados géneros como eran el maíz y el trigo le obligarían a operar a precios inferiores.

No podemos pasar por alta la complicada situación que mantuvo la soja en los mercados nacionales durante todo el mes a causa de una disponibilidad prácticamente nula, que logró sostener sus precios a un nivel alto. A escala mundial, esta leguminosa mantuvo sus precios firmes gracias a la demanda para exportación, y en contra del avance de la cosecha estadounidense. Una cosecha que desde el campo amenazaba con lograr el descenso de las cotizaciones en los mercados de futuros, ya que se calculaban unos rendimientos más que aceptables, y se contaba además con la presión del género sudamericano. Al respecto, y por su influencia directa en nuestro mercado, hay que destacar la situación que vivía la soja en Argentina. En ese país, los productores, ante las elevadas tasas impuestas por el gobierno a su exportación, decidieron almacenar temporalmente su cosecha hasta conseguir un mayor precio o, al menos, hasta que su situación económica lo permitiera.

(€/100 kg)	Al día 5	Al día 15	Al día 25	Precio medio mensual
Trigo	17,55	17,55	17,55	17,55
Cebada	15,63	15,63	15,63	15,63
Maíz: 14% *				19,98

*Precio pagado por los ganaderos a la salida de almacén mayorista sin IVA.

3.2. FORRAJERAS

SITUACIÓN DEL CAMPO

La campaña de recolección del heno de alfalfa de 2013 finalizó durante este mes de octubre, coincidiendo con la recogida de su quinto y último corte. Un corte que, por desgracia, tuvo que sufrir, como sus precedentes, una meteorología adversa que impidió su secado natural y devaluó su calidad. De nada sirvió que los productores, ante el retraso acumulado en los ciclos de recogida y siega padecido a largo de todo el año, optaran por anticiparlo. La penalización calculada de lograr una menor producción podía ser compensada con una mayor calidad, y por tanto con un mejor precio, si las condiciones meteorológicas a través de un tiempo más seco y caluroso hubieran ayudado. Las lluvias de finales de mes, aunque en general no fueron demasiado importantes, pusieron un fin indeseado a una campaña en campo, cuyos cinco cortes se vieron afectados por las lluvias.

SITUACIÓN DEL MERCADO

La primera consecuencia de una producción que durante todo su ciclo de cultivo tuvo que soportar una meteorología desfavorable fue la gran abundancia de género de segundas clases en fábricas y almacenes. Un género que se suponía obligado en los siguientes meses, y al menos hasta la próxima campaña, a descender sus cotizaciones en busca de una demanda interna paralizada. Por el contrario, al escaso género de calidad disponible se le suponía, apoyado eficazmente en unas exportaciones lentas pero sostenidas, con precios firmes y con capacidad de avance. Una situación que se veía sólo amenazada por la competencia creciente de unos cereales con precios muy competitivos.

(€/100 kg)	Al día 5	Al día 15	Al día 25	Precio medio mensual
Heno de alfalfa	14,42	14,42	14,42	14,42

Precio salida almacén mayorista sin IVA.

3.3. PATATA

Los bajos rendimientos de las plantaciones de patata de esta campaña, cifrados entre un 80% y un 85% de lo normal, están ofreciendo una cantidad de tubérculo almacenado que se queda por debajo de la media de las últimas campañas. Esto también ha ocurrido en el resto de los principales países productores de Europa, aunque en el caso de Bélgica y de Francia hayan aumentado las toneladas cosechadas gracias al aumento de superficie. En su conjunto, se ha estimado un 4,1% menos de cosecha respecto a las últimas cinco campañas.

Esta situación en principio debería proporcionar un buen nivel de precios para la patata de consumo fresco en la actual campaña, similar al de la anterior, aunque esto puede verse influenciado por el sentido de las exportaciones de Francia, principal importador de patata en España, en un año en que ha cosechado un 6,5% más de la media de los últimos cinco años. Mirando hacia atrás, Francia dedicó buena parte de las exportaciones de la última campaña a cubrir las necesidades de Reino Unido, que se encontraba fuertemente desabastecido, reduciendo notablemente las exportaciones hacia España. Pero en la actual campaña esta situación ha desaparecido, pudiendo volver a aumentar la cantidad de patata francesa destinada a España, y ejerciendo presión sobre los precios de la nuestra.

De momento, el aumento gradual de oferta de patata de consumo desde que se iniciara la campaña ha llevado los precios a la baja, estabilizándose en los 16 €/100 kg de este mes.

En nuestra región, la cosecha ha avanzado notablemente durante octubre, al punto de que al finalizar el mes prácticamente sólo quedaba por recoger alguna parcela con la variedad Brooke, que por sus singulares características no permite el almacenamiento, debiendo ser cosechadas en el momento en que la fábrica la demande. Entre la que aguarda en los almacenes, debido a las condiciones lluviosas de esta campaña, los cultivadores deberán prestar especial atención a la probable aparición de problemas de conservación.

(€/100 kg)	Al día 5	Al día 15	Al día 25	Precio medio mensual
Agria	17,00	16,00	16,00	16,33

3.4. REMOLACHA

El retraso en la siembra de remolacha en la zona norte debido a las malas condiciones del terreno y las incesantes lluvias de la primavera ha llevado también a un retraso de tres semanas en la apertura de las fábricas, de tal modo que la de Miranda de Ebro no tiene prevista su apertura hasta el 5 de noviembre. No obstante algunos agricultores ya han comenzado con la cosecha en los últimos días del mes.

Aunque no es de esperar que se alcancen los altos rendimientos de las últimas dos campañas, el retraso de los cultivos no debería suponer un lastre en los rendimientos, al contar con un ciclo de desarrollo de una duración similar al de otras campañas. Un mes de octubre especialmente caluroso y la total disponibilidad

de agua también van a contribuir en este sentido. Incluso para los de nuestra región, donde buena parte de la siembra pudo hacerse cerca del momento previsto, el alargamiento del ciclo podría suponer la consecución de unos mejores rendimientos globales.

3.5. HORTALIZAS

A medida que ha avanzado el mes, las hortalizas de otoño-invierno han ido cobrando protagonismo, con las crucíferas a la cabeza. Para éstas, un octubre con temperaturas máximas superiores a lo esperado para este mes ha contribuido a adelantar las programaciones hasta en tres semanas y a reducir la demanda desde Europa. Los almacenistas han visto llegar a sus instalaciones una gran cantidad de producto que ha colapsado las cámaras y que ha hundido los precios, teniendo que colocarse en muchos casos sin precio.

En cortas cantidades pero crecientes también se han recogido alcachofas, que se han beneficiado del tiempo estable del mes.

Entre las hortalizas de verano-otoño, las bajas temperaturas nocturnas han avocado al final de sus ciclos, acabándose de esta manera la campaña de la inmensa mayoría de ellas.

Así, se ha terminado la campaña de pimientos, que ha mantenido una mejor línea de precios que la del año pasado, dado que las producciones se han visto fuertemente recortadas especialmente en Rioja Alta debido fundamentalmente a las malas condiciones ambientales y del terreno durante la plantación y los primeros estadios de desarrollo de las plantas.

También se han acabado la alubia verde, el pepino, el calabacín y el tomate, dejando una campaña en la que, más allá de las dificultades que han podido tener en su cultivo, el mercado ha estado dominado por una escasa demanda que ha imposibilitado a los operadores ejercer presión para mejorar las condiciones de venta.

En los invernaderos, las lechugas han progresado rápidamente gracias a las altas temperaturas diurnas, provocando un exceso de oferta y problemas de calidad que han tenido que ser solucionados con una depreciación que agilice la salida del producto.

(€/kg)	Al día 5	Al día 15	Al día 25	Precio medio mensual	Conversión
Borraja	0,40	0,30	0,30	0,33	
Acelga amarilla	0,40	0,40	0,40	0,40	
Acelga verde	0,30	0,30	0,30	0,30	
Lechuga rizada (€/doc.)	2,20	2,00	1,80	2,00	1 doc.= 4 kg
Lechuga Hoja de Roble (€/doc.)	2,50	2,40	2,40	2,43	1 doc.= 3 kg
Cogollos (€/doc.)	1,80	1,80	1,80	1,80	1 doc.= 4 kg
Coliflor (€/doc.)	5,00	4,50	-	4,75	1 doc.= 22 kg
Brócoli	0,40	0,40	0,35	0,38	
Repollo Hoja Rizada	0,20	0,15	0,15	0,17	
Tomate primera	0,40	-	-	-	
Tomate segunda	0,15	-	-	-	
Tomate Pera	0,20	-	-	-	
Calabacín	0,25	0,30	-	0,28	
Alubia verde	1,35	1,80	1,80	1,65	
Alubia pocha	1,90	1,85	-	1,88	
Pepino corto	0,30	-	-	-	
Pimiento verde Cristal	0,55	0,60	-	0,58	
Pimiento verde Italiano	0,55	-	-	-	
Pimiento Najerano	0,60	-	-	-	
Pimiento de Mendavia	0,70	-	-	-	
Pimiento rojo Cristal	0,80	-	-	-	
Alcachofa (€/doc.)	1,80	1,80	1,90	1,83	
Apio (€/ud)	0,20	0,20	0,20	0,20	1 ud.= 1 kg

3.6. CHAMPIÑÓN Y SETAS

Este otoño no está resultando especialmente favorable para la proliferación de setas silvestres, y eso ha contribuido a mantener estable el precio de las setas y del champiñón cultivados en unos momentos en que las condiciones ambientales dentro de los caños son ideales para mantener al máximo las producciones. Unos precios que en ambos casos se sitúan por encima de la media de los últimos cinco años.

(€/100 kg)	Al día 5	Al día 15	Al día 25	Precio medio mensual
Champiñón granel	120,00	120,00	120,00	120,00
Pleurotus granel	230,00	230,00	230,00	230,00

3.7. FRUTAS

Ya metidos en octubre, aún se podían encontrar ciruelas procedentes de almacenistas que han alargado la campaña para satisfacer las necesidades de sus clientes. El descenso en su valor, justificado por la depreciación de la calidad y la reducción de la demanda, no ha empañado una campaña que en su conjunto ha resultado buena tanto por la calidad y cantidad de fruto como por los precios conseguidos por la mayor parte de ella.

Ciruela (€/100 kg)	Al día 5	Al día 15	Al día 25	Precio medio mensual
Reina Claudia (35+)	95,00	-	-	-

Precios percibidos por el agricultor.

También se ha alargado la comercialización de melocotones y nectarinas. En este caso, la oferta que ha llegado hasta octubre ha sido relativamente alta, debido al retraso en la recolección de las variedades más tardías. Sin embargo, el consumo, como corresponde a esta época, ha caído fuertemente, dejando un flujo de mercancía lento que ha llevado a los operadores a ajustar los precios.

Melocotón (€/100 kg)	Al día 5	Al día 15	Al día 25	Precio medio mensual
Tardío rojo (67+)	35,00	31,00	-	33,00
Zumo	2,00	-	-	-
Industria	25,00	-	-	-

Precios percibidos por el agricultor.

Nectarina (€/100 kg)	Al día 5	Al día 15	Al día 25	Precio medio mensual
Carne amarilla (67+)	35,00	29,00	29,00	31,00
Zumo	2,00	-	-	-

Precios percibidos por el agricultor.

La comercialización de pera Blanquilla y sobre todo de Conferencia ha ido progresando a lo largo del mes, aunque las altas temperaturas registradas y la aún importante presencia de fruta de hueso en los anaqueles de los mercados han limitado las opciones de progreso en las ventas de las de pepita. Por otro lado, el rango de precios que se ha podido encontrar ha resultado elevado debido a la variabilidad de calibres y calidades que predominan en estos primeros momentos de la campaña. Todo esto ha contribuido a mantener los mercados a la expectativa, sin atreverse a realizar cambios en los precios de las variedades mayoritarias hasta que la situación se estabilice.

Pera (€/100 kg)	Al día 5	Al día 15	Al día 25	Precio medio mensual
Moretini	37,00	37,00	37,00	37,00
Ercolini	48,00	45,00	-	46,50
Limonera	40,00	40,00	40,00	40,00
Williams	37,00	37,00	32,00	35,33
Conferencia D.O.P.	59,00	59,00	59,00	59,00
Conferencia (65+)	49,00	49,00	49,00	49,00
Blanquilla D.O.P.	52,00	52,00	52,00	52,00

Precios percibidos por el agricultor.

El precio de la manzana sin embargo sí que ha sufrido una importante bajada, desde unos primeros precios que arrastraban la situación de escasez de la temporada pasada hasta los alcanzados a final de mes, que en cualquier caso siguen siendo atractivos.

Manzana (€/100 kg)	Al día 5	Al día 15	Al día 25	Precio medio mensual
Golden (70+)	45,00	42,00	38,00	41,67

Precios percibidos por el agricultor.

3.8. ALMENDRAS

SITUACIÓN DEL CAMPO

La campaña de recolección de la almendra dio comienzo durante el mes de octubre con el temor de encontrar la cosecha más corta en cantidad desde 1990. Dos años de sequía y una primavera fría y lluviosa fueron los responsables de su reducción hasta un nivel mínimo.

Las plantaciones mayoritarias de La Rioja, en secano y con variedades tradicionales, fueron las que vieron reducirse más sus rendimientos. En su práctica totalidad, se podía considerar que su exigua cosecha no justificaba siquiera los costes de su recolección. Pese a ello, y debido a los altos precios de mercado, algunos productores recogieron unos almendrucos que otros años con cotizaciones muy inferiores hubieran desechado.

Por el contrario, las plantaciones más modernas, que cuentan con riego localizado y están dedicadas a variedades autofértiles y de floración tardía, mostraron un rendimiento ligeramente superior al del año pasado, que se calculó en torno a los 1.500 kg/ha.

SITUACIÓN DEL MERCADO

La gran escasez de almendra prevista en el mercado nacional fue el detonante que hizo que las cotizaciones se elevaran hasta un nivel nunca visto. Esta situación coincidió con la de un mercado en California que, además de operar con precios elevados, los esperaba al alza, debido a una cosecha correcta en cantidad aunque escasa en calidad. Pero sobre todo, y más importante, porque la demanda mundial se calculaba superior a la producción.

En el mercado interior, esta situación se vio reflejada en los precios de sus variedades tradicionales, con unas alzas que las hicieron llegar a unos niveles desconocidos en el sector. Por desgracia, la producción era tan reducida que parecía remota la posibilidad de los agricultores riojanos por beneficiarse de esta nueva coyuntura.

(€/100 kg en cáscara)	Al día 5	Al día 15	Al día 25	Precio medio mensual
Almendra Largueta	145,00	170,00	170,00	161,67
Almendra Marcota	170,00	183,00	183,00	178,67
Almendra Comuna	105,00	110,00	110,00	108,33

3.9. VIÑEDO

Las lluvias de comienzos de mes supusieron un serio contratiempo a unas tareas de vendimia que se desarrollaban casi con normalidad en Rioja Baja o estaban a punto de iniciarse en la Media. Afortunadamente, estas inoportunas precipitaciones no se prolongarían más allá de la primera semana, permitiendo entonces que se vendimiaran las primeras parcelas de uva tinta en esta última comarca. Parecía que, tal y como se esperaba después de un año muy difícil, se iba vivir una campaña corta en cantidad y cuya calidad, al margen de los por entonces escasos focos de botrytis, podía ser elevada si se mantenía, como así sucedió finalmente, gran parte del mes de octubre con tiempo soleado y ausencia de lluvias.

Durante la segunda semana se avanzó en la recogida de las variedades tintas en Rioja Baja, mientras que en la Alta se generalizaba la cosecha de las blancas y se daban meros inicios en las tintas. En todas las zonas, la vendimia avanzaba de forma muy selectiva, dejando parcelas pendientes de recolección, a la espera de unos mejores valores analíticos.

A mediados de mes se generalizaban las labores de vendimia en toda la comunidad autónoma, acuciadas por la amenaza de las lluvias y las dificultades de la cosecha por avanzar en su proceso de maduración. Las temperaturas, que con valores por encima de lo habitual en ese mes dominaron la meteorología, favoreciendo la expansión de los focos de botrytis, provocaron también la senescencia prematura de la vegetación en los viñedos más castigados por las enfermedades. Además, es de reseñar que muchos viticultores tuvieron dificultades para encontrar máquinas vendimiadoras, al vendimiarse al unísono en todas las comarcas, cuando lo habitual es que esta labor se escalone y extienda desde el este hacia las zonas más tardías de Rioja Alta. La amenaza de la lluvia y el delicado estado de los viñedos traían el nerviosismo a nuestros campos.

Al finalizar el mes, eran muy pocos los viñedos que quedaban pendientes de vendimia. Una vendimia que seguía desarrollándose de forma muy selectiva, y en la que quedaban de manifiesto los beneficios de las siempre engorrosas labores de poda en verde. Unas operaciones sobre la vegetación, cuyos efectos, además de frenar la expansión de las enfermedades producidas por hongos, favorecen en años como este la maduración y la calidad de las uvas.

En cuanto a los precios de uva, se estima que durante esta campaña sean superiores a la anterior. Las medias de la cosecha de 2012 fueron de 0,66 €/kg para la tinta y de 0,68 €/kg para la blanca. Por otro lado, las cotizaciones medias de los vinos a granel de la cosecha 2012 fueron de 1,15 €/l para el tinto, 1,07 €/l para el clarete y 1,23 €/l para el blanco.

4. GANADERÍA

4.1. VACUNO

Como las ventas de reses vivas y de sus canales hacia la exportación perdieron en octubre gran parte del dinamismo de meses pasados, los precios evolucionaron ligeramente a la baja. Podíamos decir que una vez el mercado había perdido el soporte de sus ventas en el exterior, era la demanda interna en solitario la única responsable del rumbo de las cotizaciones. Cuando esta situación se produce, las reses menos demandadas por los carniceros, que son las de los machos, muestran invariablemente precios a la baja, mientras que las terneras ligeras, cuya producción es más escasa, lo hacen al alza. Así sucedió durante todo este mes, de forma que al concluir, y aunque la tabla de precios muestra, como hemos dicho, unos precios prácticamente estables, podíamos diferenciar un resultado que para las canales de los machos, al anotar varias semanas descensos en sus precios, había sido claramente negativo, mientras que para las hembras, con una demanda algo más activa y una oferta bajo mínimos, este resultado final era positivo. Afortunadamente, los descensos de los machos fueron compensados casi totalmente por el valor en alza de las hembras.

(€/100 kg en vivo)	Al día 5	Al día 15	Al día 25	Precio medio mensual
Terneros (para abasto)	268,77	268,63	267,98	268,46
Añojos (para abasto)	252,56	252,42	251,77	252,25
Leche de vaca (€/100 litros)				38,50

4.2. OVINO

El sector del ovino llegaba hasta el mes de octubre viéndose favorecido por la gran demanda de corderos pesados en el norte de África, que la celebración de la fiesta musulmana del sacrificio había avivado en los destinos tradicionales de nuestras exportaciones. En el mercado local, orientado casi exclusivamente al consumo y la venta de animales lechales, los precios cayeron sin remedio, una vez superada la festividad del Pilar y perdido el leve influjo positivo que ejerció sobre el consumo. A partir de entonces y hasta prácticamente la finalización del mes, los precios se estabilizaron, aunque los corderos de los tipos pesados fueron perdiendo firmeza en el mercado hasta anotar en su última semana una corrección bajista. El cese de las ventas a la exportación y la mala situación del consumo interno, que ni siquiera respondía positivamente a las fechas tradicionales de aumento de la demanda, configuraron un paisaje en el que los descensos parecían erigirse en el siguiente mes de noviembre como las figuras protagonistas. Su profundidad y duración iban a depender de forma directa de la cantidad de corderos que hubieran quedado sin destino en las explotaciones de cebo.

(€/100 kg en vivo)	Al día 5	Al día 15	Al día 25	Precio medio mensual
Cordero lechal	491,50	427,50	427,50	448,83
Cordero recental	320,00	320,00	320,00	320,00
Cordero pascual	319,00	319,00	319,00	319,00
Cabrito lechal	530,00	530,00	500,00	520,00
Leche de oveja (€/100 litros)				95,00
Leche de cabra (€/100 litros)				67,00

4.3. PORCINO

Los descensos en los precios de lonja, que habían llegado en septiembre después de un largo periodo de subidas, siguieron produciéndose de forma casi constante en octubre. Su desencadenante, la caída brusca del mercado alemán, parecía finalizada, pero sus consecuencias seguían dejándose sentir en el sector nacional. Los mataderos además estaban obligados a operar en un mercado de la carne que tanto interior como exteriormente no ofrecía a corto plazo posibilidades de mejora. Otro factor que se sumó para consolidar esta fase de descensos fue el comportamiento de la oferta, que llevó hasta el matadero un gran número de cerdos cebados, con unos pesos medios además en discreto pero constante aumento. Esta

situación podía achacarse a una meteorología más propicia para el cebo y, también, al descenso de los precios de los cereales, que permitía prolongar la estancia de los animales cebados en las granjas sin demasiadas pérdidas económicas. Era de destacar también el comportamiento de la soja, que seguía operando bajo una oferta ajustada y con grandes oscilaciones en su precio, lo cual sin duda era una gran dificultad a salvar por los cebaderos.

La última semana del mes de octubre anotó una repetición que puso fin a un largo periodo de seis semanas en las que el precio del kilo en vivo de cerdo cebado se redujo en poco más del 10% con respecto a su valor máximo anual conseguido a mediados de septiembre. La invariablemente mala situación del mercado de la carne, un sector que desde la suspensión de importaciones por el mercado ruso padeció una gran dosis de debilidad, fue la razón última de esta negativa coyuntura. Como además los principales mercados europeos padecieron el mismo comportamiento, el sector nacional no tuvo más remedio que reducir el valor de su producción si quería mantener el máximo de competitividad posible.

La demanda de lechones para cebo operó con la misma lentitud con la que se generaron vacantes en las granjas. Las causas de este bajo interés eran el descenso de los precios en el mercado del cebado y la incertidumbre con la que se operaba en las lonjas del grano y la soja. Esto, unido a unas salidas programadas de estos lechones para sacrificio en el siempre difícil mes de enero, parecía apartar definitivamente a la demanda de un mercado que, si fue capaz de sujetar sus precios durante todo el mes, lo hizo gracias a una oferta bajo mínimos. Y es que este sector no logró superar una coyuntura en la que ni la oferta ni la demanda fueron capaces de imponerse. La demanda, a pesar de la escasez de animales disponibles de producción nacional, operaba con lentitud y propició además, ante la ausencia de animales de importación, la estabilidad de los precios.

	Al día 5	Al día 15	Al día 25	Precio medio mensual
Cerdo cebado (€/100 kg en vivo)	147,00	143,00	141,00	143,67
Cerdo cebado (€/100 kg en canal)	182,00	176,00	174,00	177,33
Lechón unidad (15 kg)	37,00	37,00	37,00	37,00

4.4. AVES Y HUEVOS

El precio del kilo en vivo de pollo cebado anotaba al finalizar octubre su séptima repetición consecutiva. Ni la producción ni el consumo tenían la suficiente entidad ni fortaleza para alterar una situación de equilibrio que llegaba heredada desde la segunda semana del mes de septiembre.

Los huevos, por contra, mantuvieron durante todo este mes de octubre una tendencia poco definida en sus cotizaciones, cuyo resultado final fue claramente más lesivo para los gramajes mayores, ya que su demanda sufrió un retroceso más apreciable.

	Al día 5	Al día 15	Al día 25	Precio medio mensual
Pollo de granja (€/100 kg en vivo)	124,00	124,00	124,00	124,00
Huevos de gallina cat. XL (€/100 docenas)	132,00	126,00	126,00	128,00
Huevos de gallina cat. L (€/100 docenas)	97,00	94,00	96,00	95,67

4.5. CONEJOS

La llegada de subidas al precio de la carne de conejo significaba el asentamiento de una nueva coyuntura en la que se advertía una menor producción, como resultado de una meteorología que ralentizaba el engorde de los gazapos y un consumo que operaba de forma estable. Gracias a ello se anotó una única subida que hizo que sus precios se encaramaran a un nivel máximo anual.

(€/100 kg en vivo)	Al día 5	Al día 15	Al día 25	Precio medio mensual
Conejo	215,00	223,00	223,00	220,33