

coy.

**coyuntura
agraria**

**2013
sep.**

Servicio de Estadística y Registros Agrarios
Sección de Estadística
www.larioja.org/agricultura



**Gobierno
de La Rioja**

Agricultura, Ganadería
y Medio Ambiente

ÍNDICE

	RESUMEN DEL MES	1
1.	METEOROLOGÍA	3
2.	EVOLUCIÓN Y SITUACIÓN DE LOS EMBALSES	5
3.	CULTIVOS.....	6
	3.1 CEREALES.....	6
	3.2 FORRAJERAS.....	6
	3.3 PATATA.....	7
	3.4 REMOLACHA	7
	3.5 HORTALIZAS.....	7
	3.6 CHAMPIÑÓN Y SETAS	8
	3.7 FRUTAS	9
	3.8 ALMENDRAS.....	10
	3.9 VIÑEDO.....	10
4.	GANADERÍA	11
	4.1 VACUNO	11
	4.2 OVINO.....	11
	4.3 PORCINO	12
	4.4 AVES Y HUEVOS	12
	4.5 CONEJOS.....	12

RESUMEN DEL MES

METEOROLOGÍA

Septiembre de 2013 debe ser considerado un mes ligeramente más cálido de lo habitual y normal en cuanto a las precipitaciones recibidas.

CULTIVOS

El mercado de los **cereales** operó durante todo el mes de septiembre bajo una gran dosis de incertidumbre que fue bien alimentada por el rumbo errático que adquirieron las cotizaciones de los cereales de invierno en los mercados de futuros. En el campo, los labradores riojanos estuvieron a la espera de la llegada de las primeras lluvias del otoño para comenzar las labores de preparación de una nueva sementera.

La campaña de recolección de heno de **alfalfa** se adentró en el mes de septiembre en su tramo final coincidiendo con el comienzo del quinto corte.

La cosecha de **patata** se prevé corta tanto en nuestra región como en el conjunto de Europa. Por otro lado, las necesidades de las fábricas por contar con patata han hecho que en algunos casos se haya cosechado antes de tiempo reduciendo los rendimientos.

El retraso general en el desarrollo de la **remolacha** de la zona norte va a hacer que la fábrica se demore en la apertura de sus puertas respecto a los últimos años. En cualquier caso, esto va a brindar una oportunidad a los cultivos para seguir engrosando y mejorando rendimientos hasta el momento de la cosecha.

Con la apertura de las fábricas a mediados de mes, comienza una nueva campaña para los cultivadores de **champiñón** de industria, en la que muchos de ellos harán frente a un recorte en sus producciones. Por otra parte, los cultivadores de champiñón para fresco y de **setas** han logrado mejorar sus precios, aunque para este último caso se sigue hablando de valor bajo respecto a la media.

La campaña de **hortalizas** se está viendo condicionada por el retraso generalizado y la reducción de rendimientos. En el mercado, los precios han permanecido relativamente estables en un ambiente de bajo consumo.

Se ha ido sacando de las cámaras la mayor parte de la **ciruela** almacenada, que, aunque en ocasiones ha presentado problemas de conservación, está dejando una campaña buena en calidades y rendimientos. Por su parte, la desavenencia entre una oferta aún alta de **melocotones, nectarinas y paraguayos**, y una demanda cada vez más baja hacia este tipo de frutas ha generado tensiones en los mercados, que no obstante los operadores han sabido soportar. También se ha procedido a la recolección de las distintas variedades de **pera**, destacando la Conferencia, que ha comenzado a cotizar en los mercados con altos precios.

A medida que se acercaba el comienzo de la recolección de la **almendra** en nuestra comunidad, se constataba con mayor verosimilitud la existencia de una cosecha muy escasa en las plantaciones y variedades tradicionales.

La **vendimia** de 2013 comenzó en La Rioja el día 18 de septiembre con la recogida de las primeras uvas blancas en el municipio de Aldeanueva de Ebro. Un retraso que evidenciaba un desfase del ciclo de cultivo de este año con respecto a anteriores campañas de 20 días.

GANADERÍA

Cotizaciones estables en las canales de **vacuno**, gracias a una coyuntura de mercado firme y equilibrada que se mantuvo durante todo el mes. Con respecto a lo acontecido en meses anteriores tan sólo cabe reseñar un aumento de la firmeza en la oferta, gracias al aumento de sacrificios de los terneros frisonos.

El equilibrio de mínimos que caracterizaba el sector del **ovino** desde hacía mucho tiempo, y que sólo las ventas a la exportación habían sido capaces de romper, fue dueño y señor de la coyuntura de este mercado durante el mes de septiembre.

El mercado de la carne de **porcino**, después de superar el mes de agosto con unas cotizaciones que alcanzaron un nuevo máximo histórico, se adentró en septiembre anotando descensos en los precios de lonja casi desde su primera semana.

Un ligero aumento del interés de la demanda, más que la habitual escasez de la oferta, propició en este mes de septiembre una subida en el precio del **lechón** para cebo, que era esperada por el sector productor después de muchos meses de descensos.

Al finalizar la primera quincena del mes de septiembre de 2013 el precio del **pollo** cebado había descendido un 10% con respecto a su valor de entrada en el mes.

La leve subida de los **huevos** en septiembre fue consecuencia del aumento de las ventas dirigidas al consumo interno y las destinadas a la exportación.

Tras un verano de precios estables en el mercado de la carne de **conejo**, septiembre trajo como es habitual una subida de los precios de lonja.

1. METEOROLOGÍA

Logroño	T (°C)	TM (°C)	Tm (°C)	P (mm)	DP (días)
Septiembre 2013*	18,6	25,5	13,0	22	5
Septiembre valores estadísticos SIAR*	18,3	24,8	12,9	21	3
Septiembre valores estadísticos Aemet**	19,1	25,4	12,7	24	4

T= Tª media mensual; TM= Media mensual de las máximas diarias; Tm= Media mensual de las mínimas diarias.

P= Precipitación mensual; DP= días de precipitación superior a 1 mm.

*Elaboración propia a partir de los datos de la estación SIAR de Logroño-La Grajera. Valores estadísticos serie 2005-2011.

**Datos facilitados por la Aemet para el Observatorio de Logroño-Agoncillo. Serie 1971-2000.

LOGROÑO * (Valores extremos septiembre)	Tª máxima absoluta 2013	Tª mínima absoluta 2013	Tª máxima absoluta histórica	Tª mínima absoluta histórica
Temperatura	32,6	9,0	34,4	4,3
Día	26/9/2013	16/9/2013	5/9/2006	28/9/2007

*Elaboración propia a partir de los datos de la estación SIAR de Logroño-La Grajera. Valores extremos SIAR. Serie 2005-2011.

LOGROÑO * (Valores extremos septiembre)	Tª máxima absoluta 2013	Tª mínima absoluta 2013	Tª máxima absoluta histórica	Tª mínima absoluta histórica
Temperatura	32,6	9,0	39,0	3,0
Día	26/9/2013	16/9/2013	7/9/1988	28,/9/1993

*Valores históricos extremos facilitados por la Aemet para el Observatorio de Logroño-Agoncillo. Serie 1971-2000.

PRECIPITACIONES MENSUALES ACUMULADAS EN 2013. ESTACIÓN DE LOGROÑO (LITROS/M)

Ene.	Feb.	Mar.	Abr.	May.	Jun.	Jul.	Ago.	Sep.	Oct.	Nov.	Dic.	Total
67	146	243	300	348	419	433	439	461				

PRECIPITACIONES ACUMULADAS EN SEPTIEMBRE EN OTROS OBSERVATORIOS DE LA RIOJA (MM)

Estaciones	Septiembre 2013	Acumulado año agrícola 2012/13	Acumulado 2013
Agoncillo	39	39	496
Albelda de Iregua	21	21	503
Aldeanueva de Ebro	16	16	474
Alfaro	10	10	410
Arenzana de Abajo	28	28	433
Ausejo	33	33	528
Calahorra	11	11	528
Casalarreina	17	17	416
Cervera (Cabretón)	15	15	400
Foncea	17	17	643
Igea	22	22	356
Leiva	23	23	540
Logroño (La Grajera)	22	22	461
Pazuengos	40	40	426
Rincón de Soto	15	15	472
San Vicente de la Sonsierra	32	32	680
Santa Engracia de Jubera	36	36	540
Santo Domingo de la Calzada	26	26	474
Uruñuela	28	28	537
Villar de Torre	22	22	506

Fuente: Elaboración propia a partir de los datos facilitados por el SIAR de sus estaciones.

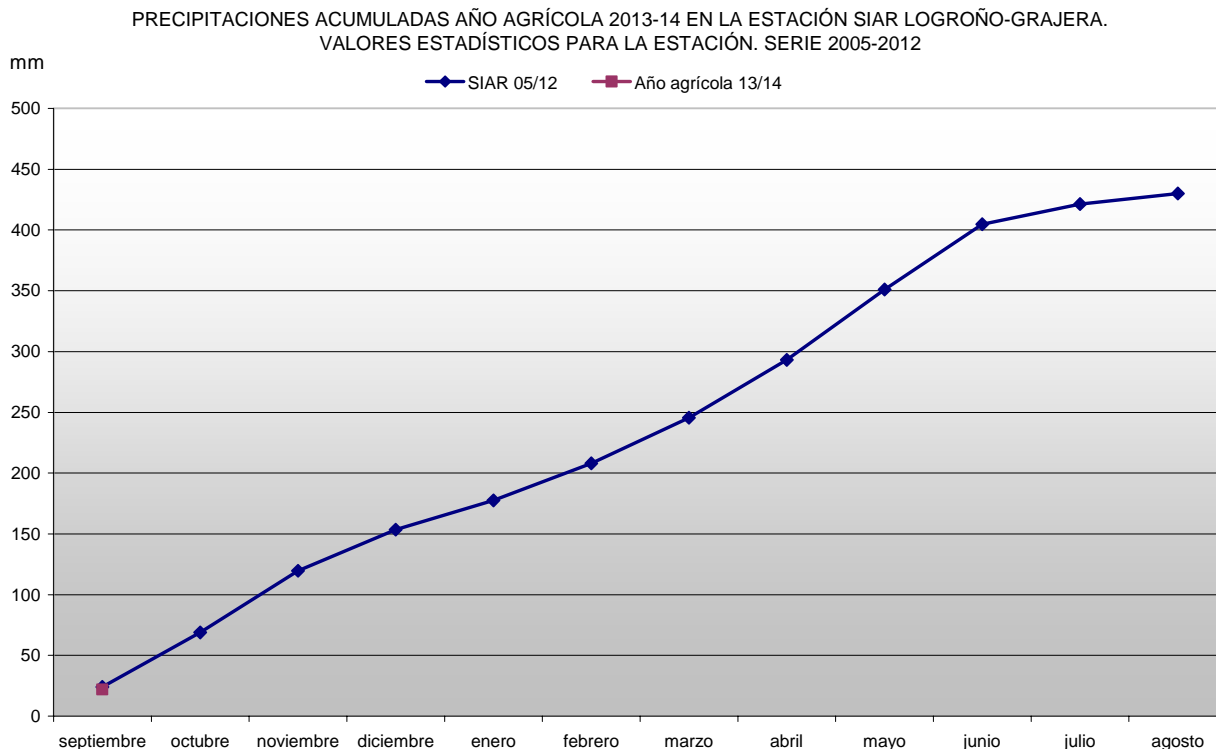

Septiembre de 2013 debe ser considerado un mes ligeramente más cálido de lo habitual y normal en cuanto a las precipitaciones recibidas.

La primera quincena mantuvo unas temperaturas normales para el mes de septiembre, que ascendieron posteriormente durante la segunda, hasta alcanzar sus valores máximos mensuales. La máxima absoluta de este mes en nuestra comunidad fue los 32,6 °C que se anotaron en la estación de Logroño- La Grajera durante el día 26. En ese mismo día, la mayoría de las estaciones del SIAR anotaron también, aunque con valores inferiores a éste, sus máximas mensuales. La mínima del mes se anotó en la estación de Cervera-Cabretón el día 12 con un valor de 3,7 °C. El resto de estaciones anotaron mínimas, aunque siempre por encima de los 5 °C.

En cuanto a la cantidad y el número de días de precipitación, los datos de la estación de Logroño-La Grajera muestran un septiembre que puede considerarse normal. En el resto, las lluvias acumuladas oscilaron entre los escasos 10 mm de Alfaro hasta los 40 de Pazuengos. Estas precipitaciones se acumularon por lo general en dos periodos, uno entre los días 5 y 10, y un último alrededor de los días 28 y 29.

2. EVOLUCIÓN Y SITUACIÓN DE LOS EMBALSES

La situación de los embalses a día 31 de agosto fue la siguiente:

Mansilla.....	47.386.000 m ³	(69,96%)
González-Lacasa.....	21.038.000 m ³	(63,89%)
Pajares.....	22.901.000 m ³	(65,07%)
TOTAL.....	91.325.000 m³	(67,22%)

La situación de los embalses a día 30 de septiembre ha sido la siguiente:

Mansilla.....	37.582.000 m ³	(55,48%)
González-Lacasa.....	14.149.000 m ³	(42,97%)
Pajares.....	20.476.000 m ³	(58,18%)
TOTAL.....	72.207.000 m³	(53,15%)

Por tanto, el nivel medio de los embalses se encuentra al 53,15%, frente al 67,22% del 31 de agosto.

Septiembre 2013	Mansilla		González-Lacasa		Pajares		Total	
	hm ³	%	hm ³	%	hm ³	%	hm ³	%
6 de septiembre	45,492	67,16	18,499	56,18	22,052	62,66	86,043	63,33
13 de septiembre	43,194	63,77	16,394	49,79	21,214	60,28	80,802	59,48
20 de septiembre	40,867	60,33	15,621	47,44	20,933	59,48	77,421	56,99
27 de septiembre	38,518	56,87	14,556	44,20	20,620	58,59	73,694	54,24
30 de septiembre	37,582	55,48	14,149	42,97	20,476	58,18	72,207	53,15

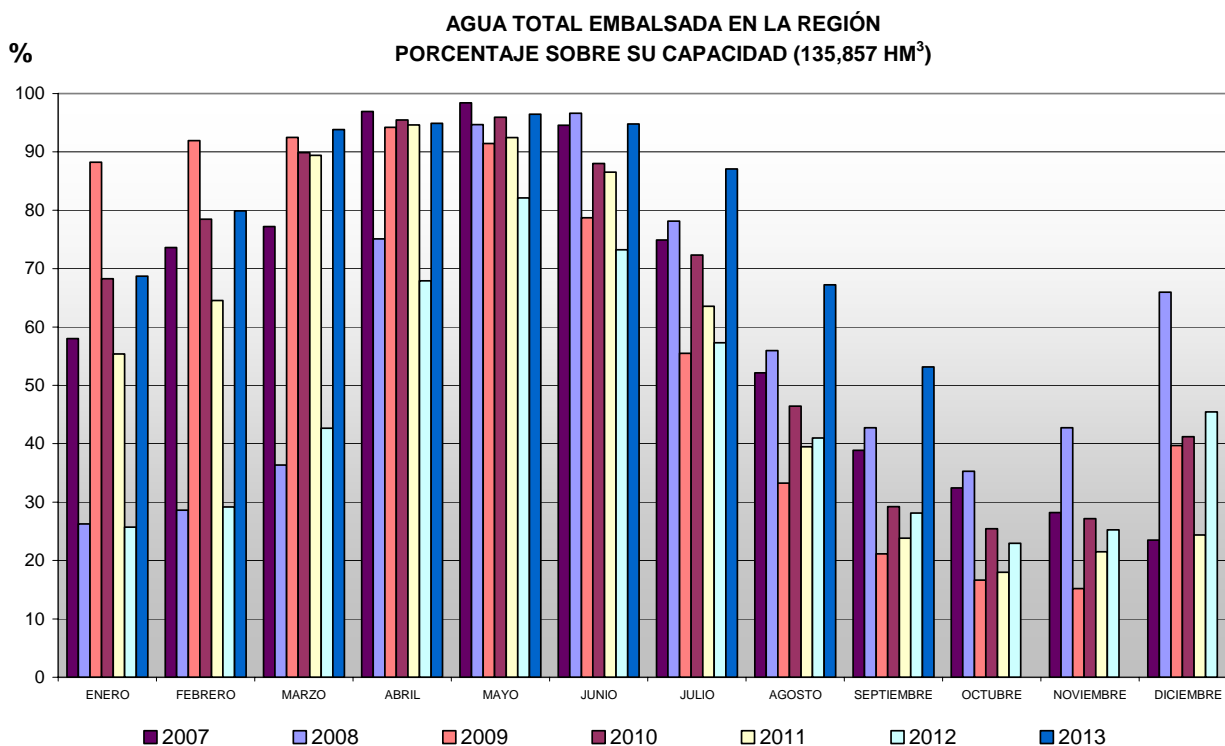

3. CULTIVOS

3.1. CEREALES

SITUACIÓN DEL CAMPO

Los labradores riojanos estuvieron a la espera de la llegada de las primeras lluvias del otoño para comenzar las labores de preparación de la nueva sementera, que durante este mes de septiembre, pero sobre todo en sus semanas finales, se limitaron a las habituales tareas de gradeo o chiselado en aquellas parcelas que lo permitían por tener un menor grado de compactación. Durante este obligado periodo de espera, el tiempo se ocupó en el desarrollo, o en la preparación, del comienzo de la vendimia, caso de Rioja Baja y Media, mientras que en la Alta se finalizó la campaña de recogida de alubia verde y se estaba pendiente del comienzo de la del girasol. En todas las comarcas se hacía acopio, o se seleccionaban partidas destinadas a semilla, a la vez que se comprometía parte del abono necesario. Con respecto a los precios de los fertilizantes, se publicaron informaciones acerca del descenso de sus precios, principalmente en el caso de la potasa, que vivía a escala mundial una gran agitación en su mercado.

En Rioja Alta era de destacar también el comienzo de las siembras de colza. Un cultivo del que se esperaba para la próxima campaña un aumento de su superficie, y que podemos considerar como plenamente consolidado como alternativa a los cereales de invierno en esta comarca riojalteña.

SITUACIÓN DEL MERCADO

El mercado de los cereales operó durante todo el mes de septiembre bajo una gran dosis de incertidumbre que fue bien alimentada por el rumbo errático que adquirieron las cotizaciones de los cereales de invierno en los mercados de futuros. Ante esta situación, la operatividad se hizo casi inexistente y los precios frenaron sus caídas. A pesar de ello, y debido al comienzo de la cosecha de maíz en las zonas productoras de nuestro país, fueron las cotizaciones de este cereal de primavera las que más descendieron en las lonjas de contratación. La situación del trigo fue mucho más estable, con un umbral amplio de precios en los harineros en función de su calidad, mientras que la cebada, si operaba en equilibrio, lo hacía gracias a las pocas operaciones cerradas.

(€/100 kg)	Al día 5	Al día 15	Al día 25	Precio medio mensual
Trigo	18,03	17,73	17,73	17,83
Cebada	15,63	15,63	15,63	15,63
Maíz: 14%*				20,51

*Precio pagado por los ganaderos a la salida de almacén mayorista sin IVA.

3.2. FORRAJERAS

SITUACIÓN DEL CAMPO

La campaña de recolección de heno de alfalfa se adentró en este mes de septiembre en su tramo final coincidiendo con el comienzo del quinto corte. Un corte que a menudo se ve afectado por la cambiante meteorología del comienzo de otoño y que desde su comienzo anunciaba su incapacidad de solucionar los problemas derivados de una campaña afectada continuamente por las lluvias.

Al finalizar este mes de septiembre y con el quinto corte de la campaña a punto de finalizar completamente en nuestra comunidad, el sector comenzaba a hacer balance de una campaña que se constataba corta en calidad y también en cantidad. El retraso en el ciclo del cultivo derivado de la mala meteorología reinante obligó en muchas ocasiones al anticipo de la siega. Con ello, los productores buscaban conseguir la máxima calidad de heno, aunque esto se consiguiera reduciendo los rendimientos por hectárea.

SITUACIÓN DEL MERCADO

La limitada oferta de género de primera calidad, padecida a lo largo de toda la campaña, trajo como primera consecuencia el fortalecimiento de la posición y, como resultado, el sostenimiento de los precios de las categorías más elevadas, a la vez que el género inferior veía, gracias a su abundancia, descender su valor de mercado.

El precio de los cereales tuvo también una influencia determinante sobre la evolución del valor de los forrajes. Así, un mercado cerealista que en septiembre castigó severamente al maíz, debilitó también los precios de los forrajes y sus derivados, aunque, como ya hemos visto, de una forma más directa y apreciable en las segundas clases.

(€/100 kg)	Al día 5	Al día 15	Al día 25	Precio medio mensual
Heno de alfalfa	14,42	14,42	14,42	14,42

Precio salida almacén mayorista sin IVA.

3.3. PATATA

Las últimas estimaciones de la cosecha de patata en los países del noroeste europeo establecen una reducción de la producción del 5,1% respecto a la media de los últimos 5 años, a pesar del aumento de la superficie del 1,5% respecto al mismo periodo. Respecto a la corta campaña de 2012, solamente se recolectaría un 1,3% más. Para el conjunto de la UE-15 la cosecha de este año incluso sería menor a la de 2012 y a la de la media de los años anteriores. Entre los principales países productores, solamente Francia y Bélgica van a aumentar su producción, por lo que muy probablemente marcarán la evolución del mercado durante esta campaña de la que saldrán claramente beneficiados.

En nuestra región la cosecha ha ido progresando en Rioja Alta, antes incluso de lo que hubieran deseado los agricultores. La urgencia de las fábricas por cubrir sus necesidades ha obligado a comenzar la cosecha aún cuando las plantas disponían de margen para seguir engrosando los tubérculos y mejorar por tanto los rendimientos. Con el paso de las jornadas, la cosecha se ha ido generalizando, llegando a finales de mes con un buen porcentaje recogido.

Los agricultores que disponen de patata de consumo libre de contrato, sin embargo, han demorado el momento del arranque, llegando a finales de mes sin que todavía haya una oferta importante para este destino. No obstante, la que se ha ido poniendo a la venta, procedente en su mayoría de Rioja Baja y Rioja Media, lo ha hecho con un buen precio que ha permanecido estable durante todo el mes, aunque ya se apuntaba en los últimos días una devaluación de la misma.

(€/100 kg)	Al día 5	Al día 15	Al día 25	Precio medio mensual
Agria	22,00	22,00	22,00	22,00

3.4. REMOLACHA

Finalizado el mes, aún no hay fecha prevista para la apertura de las fábricas de la zona norte. La evolución de los cultivos está siendo muy buena pero con cierto retraso, que resulta más acusado en zonas productoras lindantes a La Rioja, donde la siembra se realizó tardía y con dificultad. Por ello, los agricultores han seguido aplicando los riegos según las necesidades de sus parcelas y tratando contra oídio y cercospora, para seguir favoreciendo el engrosamiento y enriquecimiento de las raíces hasta el momento de la cosecha.

Será muy difícil que se alcancen los rendimientos de las dos últimas campañas, pero este retraso en el inicio de la cosecha puede ser beneficioso para los agricultores de nuestra región, al disponer de un mayor plazo para que las plantas acumulen azúcares respecto a sus vecinos.

3.5. HORTALIZAS

El retraso en la evolución de los cultivos sigue siendo el aspecto que más está marcando la presente campaña desde el punto de vista agronómico. Desde lo mercantil, los principales operadores siguen soportando un consumo bajo que no se altera sustancialmente ni con la llegada de la rutina a la vida de los consumidores una vez pasado el periodo vacacional.

La recolección del tomate con destino a industria se ha tenido que realizar con un porcentaje importante de los frutos aún sin el color adecuado, ante su lenta maduración, lo que ha reducido sensiblemente los

rendimientos de las parcelas. Estos bajos rendimientos son generalizados en las principales zonas productoras, lo que previsiblemente dejará un mercado desabastecido y podría animar a su cultivo para la próxima campaña.

La demora en la cosecha de guisante obligó a retrasar la siembra de la alubia verde y a reducir superficies, por lo que la cosecha no ha podido iniciarse hasta mediados de mes, y se esperan rendimientos algo inferiores a la media de las últimas campañas.

La cosecha de pimientos también acumula retraso y los rendimientos están resultando bajos especialmente en Rioja Alta, debido a las dificultades en que se tuvieron que realizar las plantaciones.

Durante los primeros días del mes se terminaron de plantar las parcelas de coliflor en Rioja Baja, y un par de semanas más tarde comenzaron a cortarse las primeras pellas, inicialmente en pequeñas cantidades que lograron colocarse en el mercado a 11 € la docena, pero que pronto cayeron a 6 € la docena con el aumento de la oferta.

La oferta de lechuga ha aumentado progresivamente con la llegada de temperaturas más suaves, lo que inevitablemente ha supuesto la reducción de su valor.

(€/kg)	Al día 5	Al día 15	Al día 25	Precio medio mensual	Conversión
Borraja	0,40	0,40	0,40	0,40	
Acelga amarilla	0,40	0,40	0,40	0,40	
Acelga verde	0,40	0,40	0,30	0,37	
Lechuga rizada (€/doc.)	3,00	3,00	2,40	2,80	1 doc.= 4 kg
Lechuga Hoja de Roble (€/doc.)	-	-	3,00	-	1 doc.= 3 kg
Coliflor (€/doc.)	-	-	6,00	-	1 doc.= 22 kg
Brócoli	0,35	0,50	0,45	0,43	
Repollo Hoja Rizada	0,15	0,25	0,20	0,20	
Tomate primera	0,35	0,35	0,45	0,38	
Tomate Pera	0,22	0,22	0,20	0,21	
Calabacín	0,30	0,35	0,25	0,30	
Alubia verde	1,50	1,50	1,35	1,45	
Alubia pocha	2,40	2,40	1,90	2,23	
Pepino largo	0,30	0,40	0,30	0,33	
Pepino corto	0,24	0,40	0,30	0,31	
Pimiento verde Cristal	0,70	0,65	0,55	0,73	
Pimiento verde Italiano	0,60	0,60	0,55	0,63	
Pimiento Najerano	-	0,55	0,55	0,55	

3.6. CHAMPIÑÓN Y SETAS

Las fábricas reanudaron su actividad en el segundo tercio del mes, para lo que los cultivadores tuvieron que empezar el proceso de incubación en agosto. Comienza una nueva campaña en la que se mantienen los precios en todas las categorías y en la que para muchos de ellos se aplicará una reducción del 15% respecto a la producción del año pasado con el objeto de contener la oferta. Para los cultivadores de champiñón fresco, el precio ha retrocedido a finales de mes, lo que no impide para que siga siendo su mejor cotización en lo que va de año.

Por su parte, la seta ha recuperado parte de su valor, pero aún se sitúa lejos de su precio medio. Se inicia así una nueva campaña que sigue por la senda de las anteriores, manteniendo unos valores muy ajustados con sus costes de producción.

(€/100 kg)	Al día 5	Al día 15	Al día 25	Precio medio mensual
Champiñón granel	130,00	130,00	125,00	128,33
Pleurotus granel	200,00	200,00	210,00	203,33

3.7. FRUTAS

Las existencias de ciruela se han reducido rápidamente a lo largo de septiembre, siendo ya muy pocos los que aún almacenaban lotes a finales de mes. La calidad con que llegó esta fruta a las cámaras fue muy buena, pero sin embargo su conservación ha resultado más problemática, teniendo que sacarla al mercado con prontitud y presentando en ocasiones cierta depreciación comercial. En cualquier caso, en su conjunto, la campaña está resultando buena, con unos calibres y calidades altos, que han sido recompensados con buenos precios en el grueso de la campaña.

Ciruela (€/100 kg)	Al día 5	Al día 15	Al día 25	Precio medio mensual
Reina Claudia (35+)	105,00	100,00	95,00	100,00

Precios percibidos por el agricultor.

También los melocotones, nectarinas y paraguayos han presentado problemas de conservación antes y después de la cosecha, lo que ha frenado parte de las exportaciones. Además, conforme se avanza en septiembre, la demanda de este tipo de fruta comienza a caer fuertemente, mientras que la oferta, proveniente de las cámaras y de una cosecha retardada, sigue siendo alta. Sin embargo, los almacenistas de nuestra región han sabido superar las tensiones que esta situación crea en el mercado y han pasado el mes sin grandes cambios en su cotización. Solamente los paraguayos han perdido precio cuando las existencias son ya muy cortas.

Melocotón (€/100 kg)	Al día 5	Al día 15	Al día 25	Precio medio mensual
Media estación (67+)	32,00	32,00	-	32,00
Tardío rojo (67+)	-	-	35,00	-
Industria	25,00	25,00	25,00	25,00

Precios percibidos por el agricultor.

Nectarina (€/100 kg)	Al día 5	Al día 15	Al día 25	Precio medio mensual
Carne amarilla (67+)	36,00	34,00	35,00	35,00

Precios percibidos por el agricultor.

Paraguayo (€/100 kg)	Al día 5	Al día 15	Al día 25	Precio medio mensual
Paraguayo (67+)	50,00	40,00	35,00	41,67

Precios percibidos por el agricultor.

Durante este mes, los operadores han estado sacando las variedades de verano, que han mostrado un comportamiento bastante estable. Pero lo que más atención ha acaparado ha sido la cosecha de pera Conferencia, que comenzó en la segunda semana de septiembre siendo mayoritariamente almacenada en las cámaras de atmósfera controlada para su puesta a disposición del mercado a lo largo de la primera mitad del año próximo. Las segundas pasadas, que se fueron recogiendo a partir de la última semana del mes, se han almacenado también; es, por tanto, aún poca la cantidad de esta pera que se ha puesto de momento en el mercado. Sin embargo, los precios para la que lo ha hecho han sido buenos, animados por la dinámica de cotizaciones altas heredada de la última campaña. La pera recolectada está resultando satisfactoria tanto por calibres, como por *russeting*, pero la mayor oferta que va a estar disponible en esta campaña respecto a 2012, que alcanzaría cotas de normalidad respecto a las cosechas de las últimas cinco campañas, hacen prever un año de dura competencia que desinflará los precios de mercado de partida en cuanto desaparezca la fruta de verano y se asiente el mercado.

Pera (€/100 kg)	Al día 5	Al día 15	Al día 25	Precio medio mensual
Moretini	45,00	37,00	37,00	39,67
Ercolini	48,00	48,00	48,00	48,00
Limonera	45,00	37,00	40,00	40,67
Conferencia D.O.P.	-	-	59,00	-
Conferencia (65+)	-	-	49,00	-
Blanquilla D.O.P.	-	-	52,00	-

Precios percibidos por el agricultor.

3.8. ALMENDRAS

SITUACIÓN DEL CAMPO

A medida que se acercaba el comienzo de la recolección de la almendra en nuestra comunidad, se constataba con mayor verosimilitud la existencia de una cosecha muy escasa en las plantaciones y variedades tradicionales. Un resultado muy negativo que contrastaba con los buenos rendimientos esperados en las variedades de floración tardía cultivadas en regadío.

El almendro, como el resto de cultivos, mostraba un apreciable retraso en su evolución en relación al comienzo de su cosecha en años anteriores. Además de ello, era también muy llamativo cómo la muy escasa cosecha presente en las variedades tradicionales hacía que muchos productores no se plantearan siquiera realizar su recogida.

SITUACIÓN DEL MERCADO

La cosecha de almendra de este año, que había comenzado a mediados de mes en las zonas más tempranas de nuestro país, abrió con unas cotizaciones que se mantienen al menos a un nivel similar al del cierre de la campaña anterior. La escasez de producción hacía que la cotización de las almendras de la variedad Marcona se acercara a los 1,65 €/kilo en cáscara, mientras que los de la Largueta se mantenían en torno a los 1,40 €.

(€/100 kg en cáscara)	Al día 5	Al día 15	Al día 25	Precio medio mensual
Almendra Largueta	s. c.	s. c.	s. c.	s. c.
Almendra Marcona	s. c.	s. c.	s. c.	s. c.
Almendra Comuna	s. c.	s. c.	s. c.	s. c.

3.9. VIÑEDO

La vendimia 2013 comenzó en La Rioja el día 18 de septiembre con la recogida de las primeras uvas blancas en el municipio de Aldeanueva de Ebro. Un retraso que evidenciaba un desfase del ciclo de cultivo de este año con respecto a anteriores campañas de 20 días. Desde entonces y hasta finalizar el mes, la meteorología, exceptuando los días finales en los que las lluvias alcanzaron a toda la comunidad de forma leve, debe calificarse como excelente de cara a la maduración y el mantenimiento de la sanidad en la uva.

A finales de mes se esperaba que durante el comienzo de octubre comenzara la vendimia en Rioja Media, como es normal con las variedades blancas, mientras que en la Baja se apostaba por la generalización de la recolección de las variedades tintas.

4. GANADERÍA

4.1. VACUNO

Cotizaciones estables en las canales de vacuno gracias a una coyuntura de mercado firme y equilibrada que se mantuvo durante todo el mes. Con respecto a lo acontecido en meses anteriores, tan sólo cabe reseñar un aumento de la firmeza en la oferta, gracias al aumento de sacrificios de los terneros frisones. Su delicada posición amenazaba con debilitar también la de las hembras y los machos cruzados. Éstos últimos, con una mayor disponibilidad en su oferta, esperaban a la reanudación de las exportaciones, mientras que las terneras cruzadas confiaban en el sostenimiento de la demanda interna.

Vemos como la coyuntura de mercado difería en función del tipo de ganado. Así, la nula variación de las hembras cruzadas se justificaba por el equilibrio resultante entre una oferta muy escasa y una demanda dirigida principalmente hacia el mercado interno, que también operaba bajo mínimos. Los machos cruzados, por su parte, transitaban por un periodo de mayor debilidad que las hembras y, aunque a corto plazo parecían más propensos a los descensos, mantenían sus precios estables gracias a la esperanza de recuperar unas exportaciones que, por entonces, se retrasaban y empezaban a obligar a desviar hacia el mercado interno parte de la producción dirigida a los destinos del norte de África.

La recuperación del consumo interno de carne de vacuno que se esperaba en este mes de septiembre, y que debía coincidir con el fin del periodo vacacional y el regreso de la población a las ciudades, no se produjo en la cantidad esperada y, por tanto, la presión bajista sobre los precios fue incrementándose a medida que el mercado se acercaba a octubre.

(€/100 kg en vivo)	Al día 5	Al día 15	Al día 25	Precio medio mensual
Terneros (para abasto)	266,54	266,54	266,54	266,54
Añojos (para abasto)	251,44	251,44	251,44	251,44
Leche de vaca (€/100 litros)				38,00

4.2. OVINO

El equilibrio de mínimos que caracterizaba a este sector desde hacía mucho tiempo, y que sólo las ventas a la exportación habían sido capaces de romper, fue dueño y señor de la coyuntura de este mercado durante el mes de septiembre. A la habitual escasez de la oferta, agravada en el final del verano por el descenso estacional de la producción, se le enfrentaba un consumo interno cuyos datos estadísticos mostraban una evolución negativa permanente, y unas exportaciones que, pese a su descenso, se bastaban ellas solas para acallar cualquier presión bajista.

Si atendemos la variación estacional de las cotizaciones podemos comprobar cómo lo normal es que durante las semanas de principio del otoño se alcance el nivel máximo anual, consecuencia de un periodo de subidas que se produce en el tramo final del verano. Una vez superado este periodo, sin que los precios experimentaran ninguna variación -tal y como vemos en la tabla adjunta-, los ganaderos depositaron sus esperanzas en las festividades del siguiente mes de octubre, unas fechas que en nuestro entorno suelen traer un ligero aumento de la demanda de lechales.

(€/100 kg en vivo)	Al día 5	Al día 15	Al día 25	Precio medio mensual
Cordero lechal	491,50	491,50	491,50	491,50
Cordero recental	320,00	320,00	320,00	320,00
Cordero pascual	319,00	319,00	319,00	319,00
Cabrito lechal	530,00	530,00	530,00	530,00
Leche de oveja (€/100 litros)				91,00
Leche de cabra (€/100 litros)				59,00

4.3. PORCINO

El mercado de la carne de porcino, después de superar el mes de agosto con unas cotizaciones que alcanzaron un nuevo máximo histórico, se adentró en septiembre anotando descensos en los precios de lonja casi desde su primera semana. La principal amenaza para el sostenimiento de los precios era el mal comportamiento del mercado de la carne, tanto en su componente interna como de exportación.

Consecuencia de unas ventas de canales muy lentas y pesadas fue el fuerte descenso anotado en el mercado alemán a mediados de septiembre. Un descenso brusco que tuvo la virtud de añadir la dosis justa de debilidad a los precios de mercado, para que a partir de entonces y hasta el final de mes, este sector ganadero mantuviera una clara tendencia bajista en nuestro país. Esta repentina, aunque no inesperada, caída de los precios en Alemania añadió más dificultades a la salida a la exportación de la carne producida en nuestros mataderos, una situación que en cooperación con el aumento de la oferta hizo posible que se anotaran los primeros descensos en los precios desde mediados del mes de mayo de 2013.

Un ligero aumento del interés de la demanda, más que la habitual escasez de la oferta, propició en este mes de septiembre una subida en el precio del lechón para cebo, que era esperada por el sector productor después de muchos meses de descensos. La rebaja del precio de los cereales y una cierta prisa de los ganaderos por hacerse con unos animales muy escasos parecían respaldar suficientemente este cambio de tendencia. Durante la segunda quincena del mes la estabilidad en los precios fue la nota dominante en este mercado. Como los cereales y la soja no descendieron en la cantidad esperada por los ganaderos, la demanda regresó a una actuación muy pausada, que permitió al menos el sostenimiento de los precios. Una situación que tuvo un difícil acomodo al asentarse sobre un equilibrio de mínimos.

	Al día 5	Al día 15	Al día 25	Precio medio mensual
Cerdo cebado (€/100 kg en vivo)	158,00	155,00	151,00	154,67
Cerdo cebado (€/100 kg en canal)	195,00	191,00	187,00	191,00
Lechón unidad (15 kg)	36,00	37,00	37,00	36,67

4.4. AVES Y HUEVOS

Al finalizar la primera quincena del mes de septiembre de 2013 el precio del pollo cebado había descendido un 10% con respecto a su valor de entrada en el mes. El descenso del consumo, una vez los centros vacacionales se vaciaron, y el aumento de la producción, parecían justificar plenamente esta fase de debilidad. Las dos últimas semanas del mes, por el contrario, lograron conservar intactos los precios de lonja, y dejaron a los ganaderos la esperanza de lograr alguna subida en el siguiente mes de octubre.

La leve subida que muestran los huevos llegó a comienzos de septiembre como consecuencia del aumento de las ventas dirigidas al consumo interno, y también de las destinadas a la exportación. A finales de mes, la estabilidad de los precios escondía una coyuntura más favorable para los gramajes inferiores, los que en caso de caída del consumo se ven menos afectados.

	Al día 5	Al día 15	Al día 25	Precio medio mensual
Pollo de granja (€/100 kg en vivo)	132,00	124,00	124,00	126,67
Huevos de gallina cat. XL (€/100 docenas)	127,00	130,00	130,00	129,00
Huevos de gallina cat. L (€/100 docenas)	91,00	94,00	94,00	93,00

4.5. CONEJOS

Tras un verano de precios estables en el mercado de la carne de conejo, septiembre trajo como en él suele ser habitual una subida de los precios de lonja, que llegó precedida del aumento del consumo, y que se vio finalmente favorecida por el descenso de la producción.

(€/100 kg en vivo)	Al día 5	Al día 15	Al día 25	Precio medio mensual
Conejo	190,00	203,00	203,00	198,67