

C [08]

Coyuntura agraria mensual
diciembre 2008

Sección de Estadística
Servicio de Estadística e Información Agraria



**Gobierno
de La Rioja**

Agricultura, Ganadería
y Desarrollo Rural

ÍNDICE

	RESUMEN DEL MES	1
1.	METEOROLOGÍA	2
2.	EVOLUCIÓN Y SITUACIÓN DE LOS EMBLASES	4
3.	CULTIVOS	5
3.1	CEREALES	5
3.2	FORRAJERAS	5
3.3	PATATA.....	6
3.4	REMOLACHA	6
3.5	HORTALIZAS.....	7
3.6	CHAMPIÑONES Y SETAS	8
3.7	FRUTAS	8
3.8	ALMENDRAS.....	9
3.9	VIÑEDO.....	9
4.	GANADERÍA.....	10
4.1	VACUNO.....	10
4.2	OVINO.....	10
4.3	PORCINO	10
4.4	AVES Y HUEVOS.....	11
4.5	CONEJOS	11

RESUMEN DEL MES

Diciembre de 2008 supuso la finalización de un otoño, en el que la abundancia de lluvias y unas temperaturas inferiores a lo considerado normal fueron la nota dominante.

Esta meteorología húmeda y fría, interfería de forma negativa en una campaña de siembra de los cereales de invierno que veía como las fechas hábiles para la siembra del trigo quedaban atrás con menos del 50% de la superficie ocupada en la sementera pasada. Esta situación se adivinaba muy negativa para nuestros labradores ya que desde el inicio de la cosecha se había visto obligados a lidiar con unas cotizaciones muy debilitadas y su situación económica se adivinaba muy poco boyante.

En mercado, el desinterés de la demanda, lograba mantener las bajadas del lado de las cotizaciones de todos los cereales, tanto de invierno como de primavera.

Finalizaba el año 2008 en el sector de las forrajeras, constatándose unas cotizaciones estables gracias a los contratos de suministro existentes, que acogían un porcentaje de la producción nacional muy elevado, y al gran descenso registrado en la demanda ganadera.

Finalizaba por fin una campaña de arranques de patata que se había prolongado más de lo habitual a causa de una meteorología muy lluviosa. Coincidiendo con la finalización de la actividad en campo se cerraron también los últimos tratos de compra venta de patatas para mercado libre.

La abundancia de lluvias del invierno obligó al cierre de la planta azucarera de Miranda cuando solo se llevaba recogida el 25% de la superficie total de este cultivo industrial.

También el sector de la hortaliza se resentía de la adversa meteorología invernal. En la coliflor por ejemplo se advertía una mala formación de inflorescencias y un retraso generalizado en todas las variedades, que pudo paliarse de forma parcial gracias a la retirada del mercado de la producción de otras zonas, nacionales o no, productoras. En general, las cotizaciones durante diciembre aumentaron, aunque sin alcanzar sus valores de años precedentes.

La producción de champiñón y setas de nuestra Comunidad se mantuvo a pesar de la meteorología y logró un cierto avance de los precios, gracias a una demanda activa y el descenso de la producción en el resto de zonas productoras del país.

La actividad comercial en los almacenes riojanos de fruta se centró casi exclusivamente en nuestra excelente pera Conferencia que contó con unas cotizaciones, que además de estables, no variaron un ápice con respecto a las alcanzadas en el mes anterior.

El hundimiento de las cotizaciones de las almendras en el mercado estadounidense, al caer de un nivel vigente durante tres años de 3,80 dólares por libra de almendra grano a poco más de 1 dólar, obligaba a suspender las cotizaciones de la producción nacional de este fruto seco.

Otro cultivo perjudicado por la abundancia de lluvias era el viñedo. El peligro de expansión de las enfermedades de la madera obligaba a tomarse con calma esta siempre importante técnica de cultivo.

El aumento de la demanda, sobre todo de los despieces de calidad en el último tramo del mes, permitió la revaloración de las canales de vacuno en todas sus categorías.

La falta de oferta disponible en los rebaños extensivos de nuestra Comunidad impidió un mayor hundimiento de las cotizaciones de los corderos, en un momento de consumo a la baja tras el aprovisionamiento navideño.

El sector del porcino disfrutó de un periodo de cotizaciones estables que le parecía preparar para alguna subida en el año 2009. La última palabra para el cambio de tendencia parecía del lado de los excedentes que la inactividad de matanza habría podido generar en las granjas de cebo.

Los lechones a pesar de gozar de precios firmes, no lograban sacudirse la influencia de un año como 2008 absolutamente nefasto para este sector.

El descenso en la oferta de pollos cebados no logró más que un leve aumento de su precio de venta durante la segunda quincena del mes.

Diciembre de 2008 acabó por anular las expectativas de precios al alza, que los agentes del sector de la cunicultura consideraban imprescindible para mantener esta actividad ganadera.

1. METEOROLOGÍA

Los registros de temperaturas anotados en la estación del SIAR de Logroño durante el mes de diciembre, siguieron siendo, al igual que sucediera con los de octubre y noviembre, inferiores a lo considerado normal en base a los datos estadísticos. La mayor desviación se produjo en el valor medio de las máximas, que quedó 2,2° C por debajo de lo esperado.

Las precipitaciones, tanto en cantidad acumulada como en el número de días en que se produjeron, se mantuvieron por encima de lo que indica su valor medio para un mes de diciembre.

LOGROÑO	T (°C)	TM (°C)	Tm (°C)	P (mm)	DP (días)
Diciembre 2008	5,2	7,9	2,6	78	13
Diciembre valores estadísticos	6,6	10,1	3,2	37	6

T=Tª media mensual; TM= Media mensual de las máximas diarias; Tm= Media mensual de las mínimas diarias;
P= Precipitación mensual; DP= días de precipitación superior a 1mm

LOGROÑO (Valores extremos de diciembre)	Tª máxima absoluta 2008	Tª mínima absoluta 2008	Tª máxima absoluta histórica	Tª mínima absoluta histórica
Temperatura	12,3	- 4,5	21,4	- 11,6
Día	22-12-2008	25-12-2008	12-12-1989	25-12-1962

PRECIPITACIONES MENSUALES ACUMULADAS EN 2008 (ESTACIÓN LOGROÑO) (LITROS/M²)

Ene.	Feb.	Mar.	Abr.	May.	Jun.	Jul.	Ago.	Sep.	Oct.	Nov.	Dic.	Total
4	24	72	119	314	378	414	423	449	521	565	643	643

PRECIPITACIONES ACUMULADAS EN DICIEMBRE EN OTROS OBSERVATORIOS DE LA RIOJA (MM)

Precipitaciones	Diciembre 2008	Acumulado año agrícola 2008/09	Acumulado 2008
Agoncillo	78	255	731
Aldeanueva de Ebro	59	230	591
Alfaro	49	204	448
Autol	61	207	537
Calahorra	65	211	477
Casalarreina	65	223	711
Cervera (Cabretón)	53	228	569
Foncea	93	326	922
Igea	55	251	593
Leiva	55	223	764
Logroño	78	220	643
Pazuengos	53	283	785
Rincón de Soto	60	217	541
San Vicente de la Sonsierra	92	276	727
Santo Domingo de la Calzada	55	226	711
Uruñuela	81	232	644
Villar de Torre	70	260	782

Fuente: SIAR

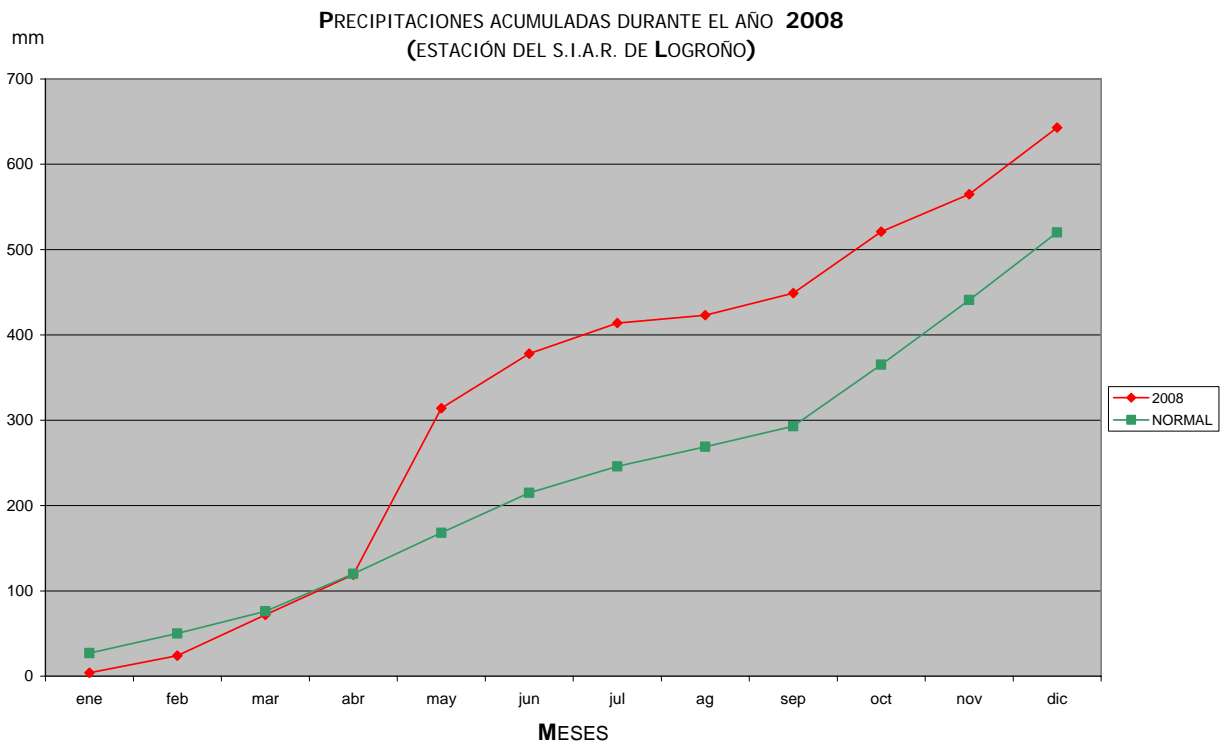
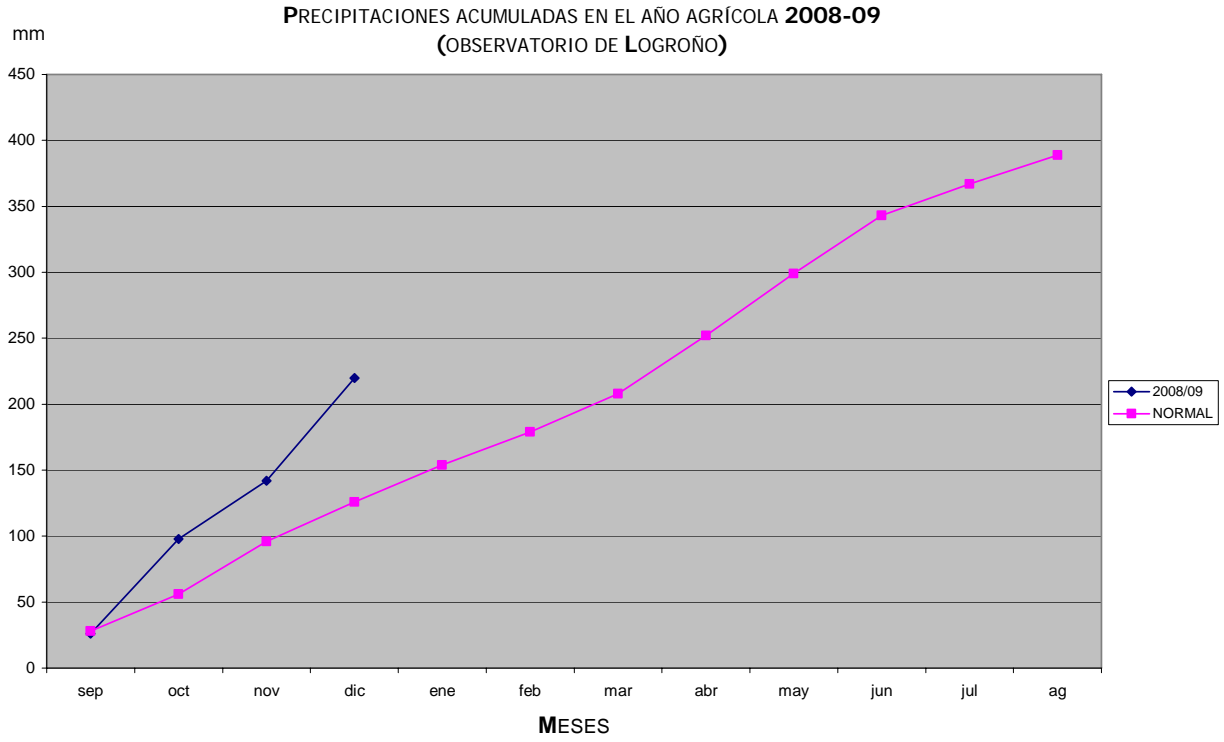

2. EVOLUCIÓN Y SITUACIÓN DE LOS EMBALSES

La situación de los embalses a día 30 de noviembre fue la siguiente:

Mansilla.....	27.456.000 m ³	(40,56%)
González Lacasa.....	11.033.000 m ³	(33,51%)
Pajares.....	19.596.000 m ³	(55,69%)
TOTAL.....	58.085.000 m³	(42,77%)

La situación de los embalses a día 31 de diciembre ha sido la siguiente:

Mansilla.....	44.822.000 m ³	(66,21%)
González Lacasa.....	19.242.000 m ³	(58,45%)
Pajares.....	25.562.000 m ³	(72,65%)
TOTAL.....	89.626.000 m³	(65,99%)

Por tanto, el nivel medio de los embalses se encuentra al 65,99%, frente al 42,77% del 30 de noviembre.

Diciembre	MANSILLA		GLEZ. LACASA		PAJARES		TOTAL	
	Hm ³	%	Hm ³	%	Hm ³	%	Hm ³	%
5 de diciembre	28,533	42,15	11,482	34,88	19,919	56,61	59,934	44,13
12 de diciembre	36,905	54,51	14,321	43,50	22,664	64,41	73,890	54,41
19 de diciembre	40,762	60,21	16,536	50,23	23,946	68,06	81,244	59,82
26 de diciembre	43,502	64,26	18,178	55,21	25,049	71,19	86,729	63,86
31 de diciembre	44,822	66,21	19,242	58,45	25,562	72,65	89,626	65,99

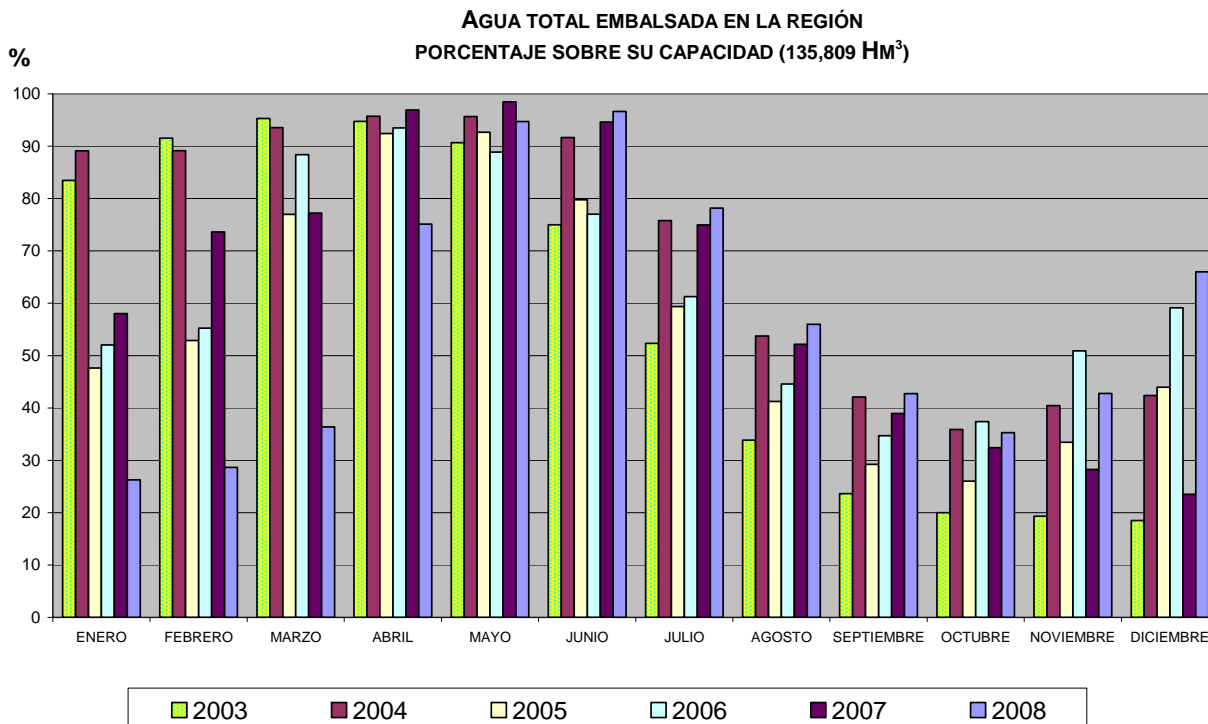

3. CULTIVOS

3.1. CEREALES

3.1.1. SITUACIÓN DE CAMPO

Diciembre de 2008, con una meteorología aún más lluviosa de la que se había padecido durante noviembre fue incapaz de anular el retraso que desde el comienzo de su campaña se arrastraba en la sementera. Este retraso inquietaba sobre todo a los labradores de La Rioja Alta, que veían como las posibilidades de sembrar trigo se anulaban con el transcurso de los días. No sería hasta los primeros días de la última semana del mes, cuando una meteorología algo más favorable permitiría que se avanzara en la superficie sembrada, acercándose a la llegada de enero al 50% de lo esperado.

Este descenso de las siembras, traía como consecuencia la obligación de guardar en los almacenes unas partidas de semillas, cuyo precio con respecto a campañas anteriores, se había elevado en un gran porcentaje. Como además de éste, los agricultores debieron afrontar también el encarecimiento de otros medios de producción como los abonos, los fitosanitarios y el gasóleo, la situación económica de muchas explotaciones se suponía muy difícil; máxime, cuando las cotizaciones en continuo descenso, parecían no alcanzar nunca su fondo de resistencia. Esta situación de incertidumbre con respecto a los resultados económicos de un cultivo, cuya coyuntura de mercado elevaba continuamente sus rendimientos mínimos exigibles, hacía que los labradores afrontaran la sementera con muchas precauciones. Precauciones que se plasmaban en la disminución al máximo de los gastos en la preparación de las siembras, al haberse suprimido de forma casi generalizada, además de los tratamientos herbicidas, la aplicación de los abonados de fondo.

3.1.2. SITUACIÓN DEL MERCADO

La única variación registrada en este mercado achacable al transcurso de diciembre fue el descenso generalizado de las cotizaciones en todas las especies de cereales, tanto de invierno como de primavera. La ausencia de una actividad comercial de relevancia se mantenía en el sector, y tal como era de esperar en diciembre, como corresponde a un mes plagado de festivos en el que se paraliza hasta el transporte, no se registró ninguna variación de actividad, ni en la de una demanda muy precavida ni en la de unos productores que no acababan de creerse el nivel tan bajo que las cotizaciones iban alcanzando. Como factor decisivo en esta continua erosión de los precios, se seguía ofertando desde Francia, maíz de ese origen a precios similares a los vigentes para el trigo forrajero nacional, situación que ponía en crecientes dificultades las ventas de cereales de invierno de producción nacional para su transformación en piensos destinados a la alimentación animal.

(€/100 Kg.)	Al día 5	Al día 15	Al día 25	Precio medio mensual
Trigo	13,97	13,82	13,82	13,87
Cebada	12,17	12,02	12,02	12,07
Maíz: 14 %	s.c.	s.c.	13,85	13,85

3.2. FORRAJERAS

3.2.2. SITUACIÓN DE MERCADO

A escala nacional, la campaña había comenzado con el anuncio de la disminución de la superficie dedicada al cultivo de la alfalfa en casi un 16%, debido principalmente al aumento de la superficie destinada a los cereales de primavera, sobre todo de maíz, en sus zonas tradicionales de cultivo. La escalada alcista de las cotizaciones de los cereales en el primer semestre del año frente a la gran estabilidad de los precios de los forrajes y sus derivados, había acabado convenciendo a los agricultores para que redujeran la superficie de esta forrajera.

Para los almacenistas y productores, la campaña, que comenzaba con unas existencias nulas, no respondió a sus expectativas de aumento en las cotizaciones, y ello, a pesar de que el bajo rendimiento de los dos primeros cortes prolongó más de lo habitual esta situación de escasez en la oferta. La gran cantidad de superficie acogida a contrato, y la disminución continua de la demanda procedente de la ganadería hizo que las cotizaciones se mantuvieran muy estables durante toda la campaña de 2008.

(€100 kilogramos)	Al día 5	Al día 15	Al día 25	Precio medio mensual
Heno de Alfalfa *	s.c.	s.c.	s.c.	s.c.
Veza para forraje	s.c.	s.c.	s.c.	s.c.

* Precio salida de almacén

3.3. PATATA

Aunque la mayor parte de los productores terminaron con las labores de recolección en el mes de noviembre, este año el arranque de patata se ha prolongado bastante para algunos productores a causa de las lluvias, y, por ello durante las dos primeras semanas de diciembre continuamos viendo las maquinas en pleno trabajo en algunos municipios del norte de la Comunidad. A pesar de este retraso en su recolección, de las pruebas de fritura realizadas con estas últimas patatas se deduce que el tubérculo ha mantenido todas sus cualidades para frito, ya que las temperaturas, especialmente las del suelo, no han descendido demasiado.

Paralelamente a estos últimos arranques se efectuaron también las últimas operaciones de compraventa en el mercado libre del año, con precios entre trece y catorce céntimos para la patata agría que era la que se estaba arrancando y, a partir de mediados de mes, la actividad ha resultado floja, prácticamente nula. No tenemos conocimiento de operaciones de entidad posteriores en el mercado libre.

(€100 kg)	Al día 5	Al día 15	Al día 25	Precio medio mensual
Agria	13,00 – 14,00	-	-	-

3.4. REMOLACHA

En el campo 2008 ha resultado un año atípico en lo que recolección concierne. La fábrica de azúcar de Miranda que se abrió durante los últimos días de noviembre, con retraso sobre las fechas habituales a causa de las lluvias, se ha visto obligada a cerrar a mediados de diciembre por el mismo motivo de exceso de humedad en el terreno y así ha permanecido durante todo el mes. La dificultad de avance de las máquinas solo permitió recolectar las parcelas con menor encharcamiento, predominando además en la mayoría de las cargas la presencia excesiva de barro adherido a la raíz.

Por ello, al cierre del año queda casi el 75% de la remolacha en el campo, aunque de momento no parece que esto inquiete demasiado al sector, que ya tiene experiencia en estos avatares. Los técnicos además comentan que como el desarrollo del cultivo en su última fase ha sido sanitariamente correcto en casi todas las explotaciones, mientras las temperaturas del suelo se mantengan y, de momento lo hacen, la remolacha seguirá ganando peso y no peligrará su riqueza.

En el plano mercantil, diciembre ha traído noticias transcendentales al sector remolachero ya que Azucarera del Ebro ha anunciado su venta al grupo británico British Sugar.

3.5. HORTALIZAS

La meteorología del mes de diciembre ha permitido una producción local de hortalizas relativamente tranquila, por la ausencia de temperaturas por debajo de cero, que en La Rioja, afortunadamente no se presentaron hasta la última semana y además sin demasiada insistencia.

Sin embargo, el retraso vegetativo de los meses precedentes ha seguido arrastrándose, de manera que las variedades no se han correspondido con las propias de la época y por ello la producción no ha alcanzado valores superiores. En el caso especial de la coliflor hay que resaltar, además, que la proporción de inflorescencias que han llegado a maduración ha sido extrañamente inferior a la de otras campañas, sin una causa única a la que achacarle tal índice de marras. En este cultivo hay que señalar, también, la presencia de mosca blanca que continuaba presente en diciembre.

En el mercado la situación ha cambiado enormemente respecto de los meses precedentes, tanto del lado de la oferta como de la demanda. El impulso de esta última, que los operadores achacaron en un principio -sin mucha confianza- al comienzo del mes, se estacionó a lo largo de todo diciembre, manteniendo un consumo superior al previsto. La continuidad de este repunte de la apetencia de hortícolas por el consumidor, imprevista, sosiega una incertidumbre que se acrecentaba mes a mes en el lado productor.

Y del lado de la oferta, el panorama también cambia respecto de noviembre y es seguramente este factor el que ha tenido un papel decisivo en la recuperación de las ventas.

Primero se suavizó la competencia en precio que sufría la producción local (en especial de la coliflor francesa se ofertaba a precios imposibles de igualar) y en seguida en la cantidad procedente de la producción de otras regiones. El impacto del frío en esta disminución de producción se produjo primero del norte de Europa lo que le valió a la coliflor su posicionamiento en canales distintos de los habituales y un aumento de las operaciones hacia el exterior. Con posterioridad, cuando el frío afectó a otras regiones españolas gran parte de la producción hortícola regional pudo a su vez aprovechar esta especial coyuntura de mercado.

Esta tesitura, causada por una meteorología que en diciembre causó menos imprevistos en La Rioja que en otras zonas, ha traído como consecuencia el incremento de los precios medios de prácticamente todas las hortalizas, que ascienden respecto del mes anterior. Sin embargo, los precios en la mayor parte de ellas han resultado inferiores a los habidos en diciembre del año pasado y a los de la media del último quinquenio. Solamente el repollo se separa de esta situación y su cotización supera el promedio de los últimos cinco años.

Para terminar, añadir que los comentarios que nos llegaron de los productores al finalizar el año reflejan la preocupación por una situación cada vez menos atractiva para producción de hortalizas.

(€/kg)	Al día 5	Al día 15	Al día 25	Precio medio mensual	Conversión
Borraja	0,50	0,50	0,50	0,50	
Acelga amarilla	0,36	0,40	0,40	0,39	
Acelga verde	0,40	0,40	0,40	0,40	
Lechuga rizada Inv. (€/doc.)	2,70	3,00	3,30	3,00	1 doc.= 4 Kg.
Lechuga h. roble Inv. (€/doc.)	3,10	3,60	3,80	3,50	1 doc.= 3 Kg.
Lechuga romana (€/doc.)	2,64	-	-	2,64	1 doc.= 8 Kg.
Cogollos (€/doc.)	1,80	1,80	1,80	1,80	
Brócoli	0,40	0,42	0,45	0,42	
Romanescu	6,00	-	-	6,00	
Coles de Bruselas (€/doc.)	0,46	0,58	0,60	0,55	
Cardo	1,70	1,50	1,50	1,57	
Coliflor (€/doc.)	6,00	6,10	6,00	6,03	1 doc.= 23 Kg.
Repollo	0,22	0,22	0,24	0,23	
Apio (€/ud.)	0,20	0,20	0,20	0,20	1und=0,5kg
Escarola (€/ud.)	0,55	0,55	0,55	0,55	1und=0,5kg

3.6. CHAMPIÑÓN Y SETAS

Diciembre no ha resultado mal mes para el sector productor de hongos ni en términos de cultivo, que en general ha resultado correcto, ni en términos de actividad en el mercado, que no ha faltado.

La producción de champiñones y setas, menos afectada por los fríos en nuestra Comunidad que en otras zonas productoras, ha cumplido con lo esperado. Con una demanda para fresco sostenida por las múltiples festividades del mes y la concurrencia debilitada por los fríos, los ingresos de este mes se han hecho más vía cantidad vendida que vía precio.

Respecto del mes anterior, en champiñón, las cotizaciones se han incrementado en siete céntimos por kilo, pero no así en seta, donde la media se ha quedado ligeramente rezagada. Y algo rezagado también se ha quedado el precio del champiñón en diciembre respecto de su cotización media durante los últimos cinco años en este mismo mes.

(€/100 kg)	Al día 5	Al día 15	Al día 25	Precio medio mensual
Champiñón granel	130,00	130,00	130,00	130,00
Pleorotus granel	260,00	250,00	260,00	256,66

3.7. FRUTAS

En el campo, las labores de poda y de trituración de los restos de la misma han ocupado el tiempo en este sector, confirmándose el progresivo aumento de fruticultores que durante los últimos años avanzan esta labor para así realizar los primeros tratamientos de invierno (de reducción de poblaciones e inóculos) en enero, con la poda hecha.

En el terreno comercial diciembre ha resultado como acostumbra un mes pausado en las ventas de fruta dulce lo que a la vista del aumento de la cuantía de lo almacenado en cámara ha dado más que hablar a algún operador.

De la manzana de producción local, hay tan poca, que apenas hay nada que decir. Este mes de la única variedad de la que se han conocido precios es de la Golden. De esta variedad se almacenó lo justo para suministrar clientes conocidos y casi con precios pactados.

En contrapunto se sitúa la pera conferencia, que como es sabido ha sustituido a la manzana en la mayor parte de las cámaras de atmósfera controlada de la región y genera en este momento el grueso del movimiento de fruta de producción local. Y junto a ella, aunque con menor importancia en volumen, no conviene olvidar la pera blanquilla que, esta campaña mantiene buenas cotizaciones.

Durante el mes de diciembre los precios medios del mercado han resultado muy similares a los del mes anterior, tanto en blanquilla como en conferencia, sin embargo el abanico de los mismos se ha ampliado como consecuencia de la mezcla de calidades puestas en circulación. Los precios ligeramente al alza de la fruta procedente de las cámaras de atmósfera controlada han compensado el descenso de cotizaciones de la procedente de las últimas cámaras de frío convencional.

Los volúmenes comercializados en diciembre superarían a los del año pasado pero al situarse los precios por debajo, el volumen de negocio resultaría muy similar. A pesar de ello, los operadores han transmitido con relativa frecuencia su sensación de estancamiento, confiando menos en las posibilidades de venta por la reducción de cosecha europea que en la posible incidencia negativa del actual contexto económico. Al finalizar diciembre parece que pesan más las miradas a las cámaras que quedan por vender que la estabilidad que hasta el momento se ha percibido en el consumo de este tipo de fruta.

PRECIOS SALIDA DE ALMACÉN (SIN IVA / A GRANEL)

Pera (€/100 kg)	Al día 5	Al día 15	Al día 25	Precio medio mensual
Blanquilla	65,00	64,00	64,00	64,33
Conferencia	65,00	65,00	65,00	65,00
Cremogenado	6,00	6,00	6,00	6,00

PRECIOS SALIDA DE ALMACÉN (SIN IVA / A GRANEL)

Manzana (€100 kg)	Al día 5	Al día 15	Al día 25	Precio medio mensual
Royal Gala	37,00	-	-	-
Fuji	39,00	-	-	-
Golden	39,00	39,00	39,00	39,00
Reineta	45,00	-	-	-

3.8. ALMENDRAS**3.8.2. SITUACIÓN DEL MERCADO**

Aunque diciembre es considerado como el mes de mayor consumo de este fruto seco en nuestro país, la mala situación del mercado de la almendra hizo que se suspendieran las cotizaciones de todas las variedades. Como responsable principal de esta pésima situación, se acusó a la producción americana que en los meses anteriores a diciembre de 2008, había llegado a nuestro país a precios anormalmente bajos. La reducción del coste de los fletes marítimos junto con el hundimiento de las cotizaciones de la almendra californiana, ponían en serio peligro la pervivencia de este cultivo a escala nacional. Abundando en ello se anunciaba el descenso en origen de las cotizaciones en California desde los 3,80\$ por libra de almendra en grano (vigente durante casi tres años) hasta poco más de 1\$. Desde este Estado norteamericano se recurría al descenso en el consumo generado por la crisis económica mundial como máximo responsable de este hundimiento de los precios. La mala situación económica alcanzaba así, también a la mayor potencia productora mundial, obligando a los agricultores californianos a disminuir sus costes de producción mediante la reducción de los abonados, lo que seguramente se plasmaría al año siguiente, con una reducción de cosecha.

(€100 kg en cáscara)	Al día 5	Al día 15	Al día 25	Precio medio mensual
Almendra Largueta	s.c.	s.c.	s.c.	s.c.
Almendra Marcona	s.c.	s.c.	s.c.	s.c.
Almendra Comuna	s.c.	s.c.	s.c.	s.c.

3.9. VIÑEDO**3.9.1. SITUACIÓN DE CAMPO**

En campo, los viñedos en pleno reposo invernal, esperaban una mejoría de la meteorología para avanzar por una campaña de poda que se desarrollaba ya con evidente retraso. El peligro de propagación de las nefastas enfermedades de la madera aconsejaba, sobre todo en las situaciones en las que los cortes de poda afectan a la estructura de las cepas, posponer hasta mejores momentos estas tareas de poda definitiva.

4. GANADERÍA

4.1. VACUNO

Diciembre recibió de su antecesor noviembre, además de una gran estabilidad en las cotizaciones, las circunstancias coyunturales que la habían permitido. Estas circunstancias, que podrían resumirse subrayando el equilibrio de mínimos existente entre oferta y demanda, no variaría hasta que la proximidad de las fiestas navideñas y su coyuntural aumento del consumo posibilitó un leve apreciamiento de las canales de vacuno.

Los relativamente elevados precios que las canales de vacuno habían alcanzado, despertó las ganas compradoras de los cebaderos que poco a poco comenzaron a adquirir reses para su engorde de una forma ágil y alegre.

(€100 kilogramos en vivo)	Al día 5	Al día 15	Al día 25	Precio medio mensual
Terneros (para abasto)	238,30	243,40	243,40	241,70
Añojos (para abasto)	223,09	229,59	229,59	227,42
Leche de vaca (€100 litros)				37,00

4.2. OVINO

Las tan temidas rebajas en los precios que el sector auguraba consecuencia del aumento de la oferta durante el mes de diciembre, comenzó a registrarse de forma evidente a partir de su segunda semana. Los descensos que se aplicaron, afectaron de forma más profunda a los lechales, y es que al aumento de su presencia en la oferta, hubo que añadirle un consumo huidizo y unos flujos importadores que aunque tarde, llegaban en las últimas semanas del año hasta nuestro país, atraídos por las cotizaciones navideñas de este mercado.

Definitivamente atrás parecían quedar unas cotizaciones de los lechales que durante seis semanas consecutivas había descansado en una zona de máximos históricos, aunque por desgracia, con una disponibilidad de ganado tan escasa, que las ventas y en consecuencia las posibilidades de aprovechar esta bonanza en los precios, fueron muy limitadas para los ganaderos riojanos.

(€100 kg en vivo)	Al día 5	Al día 15	Al día 25	Precio medio mensual
Cordero lechal	586,00	539,50	539,50	555,00
Cordero recental	393,00	378,00	378,00	383,00
Cordero pascual	356,00	341,00	341,00	346,00
Cabrito lechal	490,00	590,00	590,00	556,67
Leche de oveja (€100 litros)				97,00
Leche de cabra (€100 litros)				57,00

4.3. PORCINO

El mes de diciembre comenzaba en el sector del porcino con una repetición de todas las cotizaciones, que parecía el anuncio de la finalización del tradicional periodo de subidas en los precios, que invariablemente se produce casi siempre en las semanas previas al fin de año. Los 1,07 € pagados por el kilogramo de cerdo cebado en vivo, suponía el segundo precio más elevado para este periodo de los últimos cinco años, un hecho claramente positivo, que no acababa de remediar las graves dificultades de este sector durante un año nefasto como 2008.

El mes transcurriría sin muchas variaciones, hasta que en las últimas semanas de diciembre, los mataderos nacionales redujeron su actividad permitiendo que a pesar de que el escaso volumen de oferta existente, se acumularan ciertos retrasos en los cebaderos de todo el país. Estos cerdos sin destino para sacrificio, no parecían suponer una gran lastre en un momento, en el que la oferta se sabía menor que la existente en este mismo periodo en años anteriores, y en el que la tasa de consumo, reducida a causa de la crisis económica mundial, debería evolucionar al alza.

Aunque diciembre no había dejado muestra de su paso en las cotizaciones, dejaba para enero de 2009, una coyuntura pendiente, tanto de la absorción de los excedentes como del incierto comportamiento del consumo.

Los graves problemas económicos que durante 2008 tuvieron que soportar los productores de lechones tuvieron como primera consecuencia la reducción de la oferta de estos animales en el mercado nacional. Reducción que había llegado como consecuencia; en primer lugar de un menor interés importador, y es que la entrada de lechones desde Holanda y otros países europeos, se había denunciado durante todo el año como testimonial. En segundo lugar, a causa de la reducción nacional del número de cerdas, que a su vez redujo el de lechones, y en tercer y último lugar, a un grado de autoabastecimiento de los cebaderos cada vez mayor. Esa situación de oferta limitada se hizo durante diciembre de 2008 mucho más evidente que en el resto del año, ya que a la demanda de los cebaderos se le unía entonces la proveniente de su consumo directo, plasmándose este hecho en forma de leves subidas en su cotización.

	Al día 5	Al día 15	Al día 25	Precio medio mensual
Cerdo cebado (€100 kg en vivo)	107,00	107,00	107,00	107,00
Cerdo cebado (€100 kg en canal)	131,00	131,00	131,00	131,00
Lechón unidad (15 kg)	26,00	27,00	27,00	26,67

4.4. AVES Y HUEVOS

Después de dos meses de estabilidad en las cotizaciones, fruto del equilibrio entre oferta y demanda, diciembre dio paso en su primera quincena a una leve subida, que se consideraba resultado directo de la reducción en la oferta, en un momento en el que su consumo no parecía evolucionar al alza.

El mercado de los huevos mantuvo la tendencia de meses anteriores en la que las repeticiones de los precios en todos los gramajes se alternó con leves subidas selectivas. La oferta se adivinaba en reducción mientras que el consumo se mantenía en crecimiento, sobre todo en sus categorías intermedias.

	Al día 5	Al día 15	Al día 25	Precio medio mensual
Pollo de granja (€100 kg en vivo)	98,00	105,00	105,00	102,67
Huevos de gallina cat. XL (€100 docenas)	160,00	162,00	162,00	161,33
Huevos de gallina cat. L (€100 docenas)	140,00	142,00	142,00	141,33

4.5. CONEJOS

La recuperación parcial en las cotizaciones, que había acontecido el anterior mes de noviembre, fruto de la reducción de la producción que la crisis de rentabilidad había obligado, dio paso a un mes de diciembre de cotizaciones a la baja en el que la falta de consumo parecía la auténtica protagonista de un mes de diciembre muy negativo para la cunicultura.

(€100 kg en vivo)	Al día 5	Al día 15	Al día 25	Precio medio mensual
Conejo (€kg en vivo)	190,00	180,00	183,00	184,33