

C [10]

Coyuntura agraria mensual
diciembre 2010

Sección de Estadística
Servicio de Estadística y Planificación Agraria



**Gobierno
de La Rioja**

Agricultura, Ganadería
y Desarrollo Rural

ÍNDICE

	RESUMEN DEL MES	1
1.	METEOROLOGÍA.....	2
2.	EVOLUCIÓN Y SITUACIÓN DE LOS EMBALSES	4
3.	CULTIVOS	5
3.1	CEREALES.....	5
3.2	FORRAJERAS.....	5
3.3	PATATA.....	6
3.4	REMOLACHA.....	6
3.5	HORTALIZAS.....	6
3.6	CHAMPIÑÓN Y SETAS.....	7
3.7	FRUTAS.....	7
3.8	ALMENDRAS.....	8
3.9	VIÑEDO.....	8
4.	GANADERÍA	9
4.1	VACUNO.....	9
4.2	OVINO.....	9
4.3	PORCINO.....	9
4.4	AVES Y HUEVOS.....	10
4.5	CONEJOS.....	10

RESUMEN DEL MES

Diciembre de 2010 ha resultado ser un mes más frío de lo habitual, registrándose una desviación entre sus registros medios mensuales y los estadísticos por encima de los 2 °C. Las precipitaciones fueron un 20% inferiores a lo esperado, duplicándose el número de días de precipitación apreciable, lo que nos da idea de la escasa intensidad de estas lluvias.

A comienzos de diciembre, la campaña de siembra de los cereales de invierno había finalizado casi en su totalidad. Como la meteorología de este mes fue apreciablemente fría y seca, el cultivo mostraba a su finalización dos aspectos diferenciados. Por un lado, se observaba que las siembras más tempranas exhibían un más que aceptable estado, mientras que las más tardías sufrían los rigores de la meteorología y mostraban algo de retraso en su evolución.

El mercado cerealista se mantuvo prisionero de la evolución alcista de las cotizaciones y de falta de operatividad comercial reseñable, debido a la retirada de la oferta y a problemas logísticos.

Por fin, el heno de alfalfa a la salida de almacén mayorista logró un cierto apreciamiento debido a un flujo de ventas favorable, tanto para el mercado interno como de exportación.

Tendencia alcista en el mercado de la patata a pesar de la notable inactividad que mantuvo el sector a lo largo del mes.

A finales de mes se estaba a punto de cerrar la campaña de recolección de la remolacha azucarera, con resultados más que halagüeños en cuanto a rendimiento y riqueza.

Mantenimiento de los precios en el sector de las setas cultivadas. La meteorología redujo la producción disponible, y las cotizaciones ganaron en firmeza.

La reducción de la oferta de coliflores inducida por el frío de diciembre permitió que se comercializara esta hortaliza a un ritmo lento y con unas cotizaciones aceptables.

Escasa actividad la registrada en el mercado de la fruta, y en consecuencia cotizaciones estables e invariables.

En el mercado de la almendra se registró un leve movimiento alcista en los precios, debido más a ajustes, que a variaciones entre oferta y demanda.

La labor más extendida en los viñedos de La Rioja durante diciembre de 2010 fue la poda definitiva.

El mercado de las canales de vacuno alternó semanas de repetición con otras de subidas, dejando al final un resultado neto positivo.

Las cotizaciones de los corderos, en todos sus tipos, se mantuvieron invariables gracias al equilibrio de mínimos que se arrastraba desde hacía muchos meses.

Finalizó el mes de diciembre con un incremento neto en el precio del kilo de cerdo cebado de 1 céntimo. Una subida mínima, que no variaba una coyuntura de mercado en la que las alzas en el precio de los cereales y de la soja eran más importantes y de una mayor influencia sobre el sector que la variación del precio de venta de los ganaderos.

El mercado de la carne de pollo se vio obligado a rebajar sus precios, merced a la falta de demanda que habitualmente se produce en los meses de diciembre.

Los huevos mantuvieron sus precios sin gran esfuerzo, gracias a un consumo estable.

El precio de los conejos cebados perdió en solo dos bajadas un 15% de su valor a la entrada de diciembre.

1. METEOROLOGÍA

Logroño	T (°C)	TM (°C)	Tm (°C)	P (mm)	DP (días)
Diciembre 2010*	4,2	7,8	1,1	29	11
Diciembre valores estadísticos**	6,6	10,1	3,2	37	6

T=Tª media mensual; TM= Media mensual de las máximas diarias; Tm= Media mensual de las mínimas diarias.

P= Precipitación mensual; DP= días de precipitación superior a 1 mm.

* Elaboración propia a partir de los datos de la estación SIAR de Logroño-La Grajera.

** Datos facilitados por la Aemet para el Observatorio de Logroño-Agoncillo. Serie 1971-2000.

Logroño (valores extremos de diciembre)	Tª máxima absoluta 2010*	Tª mínima absoluta 2010*	Tª máxima absoluta histórica**	Tª mínima absoluta histórica**
Temperatura	16,9	-3,9	21,4	-11,6
Día	8-12-2010	27-12-2010	14-12-1989	25-12-1962

* Elaboración propia a partir de los datos de la estación SIAR de Logroño- La Grajera.

** Valores históricos extremos facilitados por la Aemet para el Observatorio de Logroño-Agoncillo.

PRECIPITACIONES MENSUALES ACUMULADAS EN 2010. ESTACIÓN DE LOGROÑO (LITROS/M²)

Ene.	Feb.	Mar.	Abr.	May.	Jun.	Jul.	Ago.	Sep.	Oct.	Nov.	Dic.	Total
43	62	80	102	157	267	281	281	294	328	366	395	395

PRECIPITACIONES ACUMULADAS EN DICIEMBRE EN OTROS OBSERVATORIOS DE LA RIOJA (MM)

Precipitaciones *	Diciembre 2010	Acumulado año agrícola 2009/10	Acumulado 2010
Agoncillo	29	113	316
Albelda de Iregua	32	119	384
Aldeanueva de Ebro	19	66	248
Alfaro	16	76	241
Ausejo	41	132	-
Autol	22	96	331
Calahorra	12	63	221
Casalarreina	16	77	259
Cervera (Cabretón)	62	162	390
Foncea	23	74	296
Igea	86	229	486
Leiva	27	81	300
Logroño (La Grajera)	79	187	452
Pazuengos	29	114	395
Rincón de Soto	47	223	670
San Vicente de la Sonsierra	29	79	250
Santo Domingo de la Calzada	62	194	462
Uruñuela	21	101	384
Villar de Torre	43	155	384

Fuente: SIAR

* Elaboración propia a partir de los datos facilitados por el SIAR de sus estaciones.

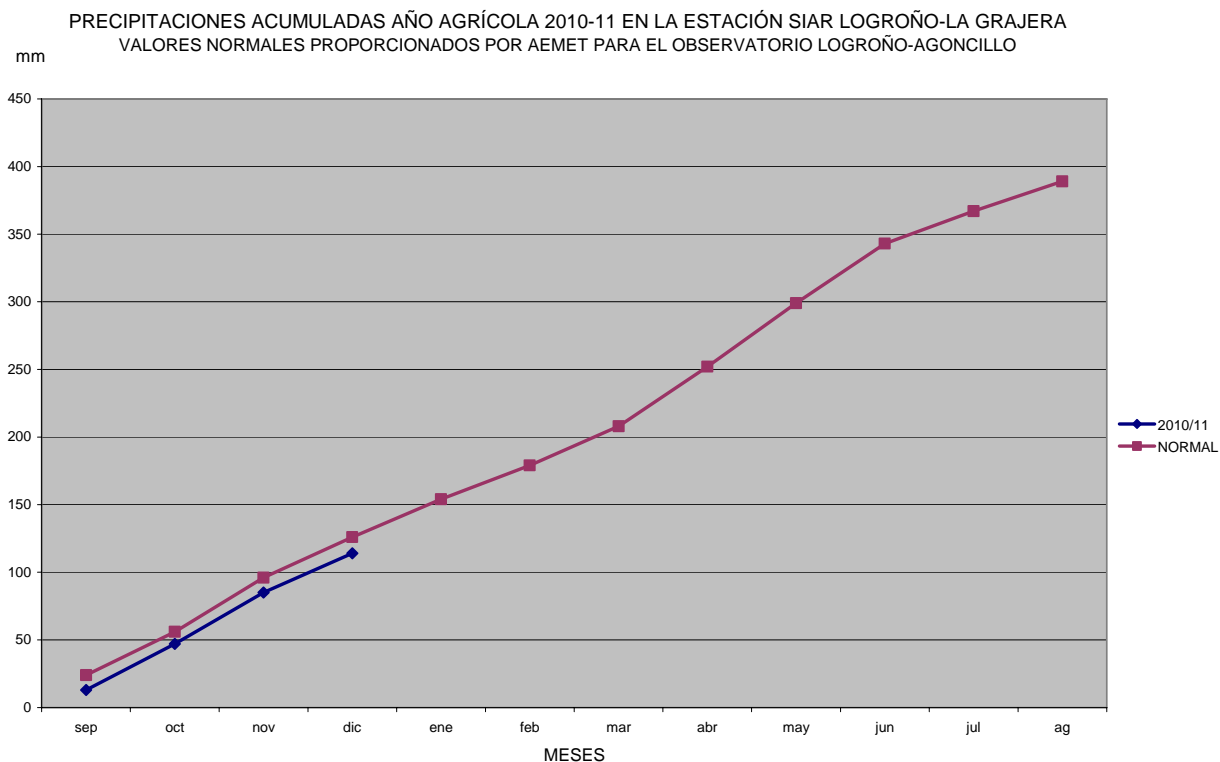

El hecho más destacable de la meteorología de diciembre de 2010 han sido las notables oscilaciones térmicas registradas, particularmente en lo que se refiere a sus registros máximos diarios, con valores que para la estación de Logroño-Agoncillo han oscilado entre los 3,3 y los 16,9 °C. El valor medio mensual quedó finalmente por debajo de lo considerado normal, tanto en lo que se refiere a las máximas como a las mínimas.

Con respecto a los valores mínimos, y a pesar de los fenómenos de inversión térmica que se produjeron de forma muy apreciable, el valor mínimo absoluto medido en las estaciones del SIAR correspondió a Pazuengos el día 26 de diciembre con un valor de -11,7 °C. En la estación de Logroño-Agoncillo se registraron 15 días de heladas, cuando lo habitual es que se produzcan seis.

Las precipitaciones fueron, en todas las estaciones, inferiores a lo normal, aunque se acumularon durante un número de días de precipitación apreciable, superior a la media, lo cual nos da una idea inequívoca de la escasa intensidad con la que incidieron.

2. EVOLUCIÓN Y SITUACIÓN DE LOS EMBALSES

La situación de los embalses a día 30 de noviembre fue la siguiente:

Mansilla.....	14.155.000 m ³	(20,91%)
González Lacasa.....	7.562.000 m ³	(22,97%)
Pajares.....	15.166.000 m ³	(43,10%)
TOTAL.....	36.883.000 m³	(27,16%)

La situación de los embalses a día 31 de diciembre ha sido la siguiente:

Mansilla.....	26.173.000 m ³	(38,66%)
González Lacasa.....	11.473.000 m ³	(34,85%)
Pajares.....	18.349.000 m ³	(52,15%)
TOTAL.....	55.995.000 m³	(41,23%)

Por tanto, el nivel medio de los embalses se encuentra al 41,23%, frente al 27,16% del 30 de noviembre.

Diciembre 2010	Mansilla		González- Lacasa		Pajares		Total	
	hm ³	%	hm ³	%	hm ³	%	hm ³	%
3 de diciembre	14,175	20,94	7,533	22,88	15,130	43,00	36,838	27,12
10 de diciembre	20,443	30,20	8,692	26,40	16,128	45,84	45,263	33,33
17 de diciembre	21,927	32,39	9,748	29,61	16,705	47,48	48,380	35,62
24 de diciembre	24,391	36,03	10,698	32,49	17,713	50,34	52,802	38,88
31 de diciembre	26,173	38,66	11,473	34,85	18,349	52,15	55,995	41,23

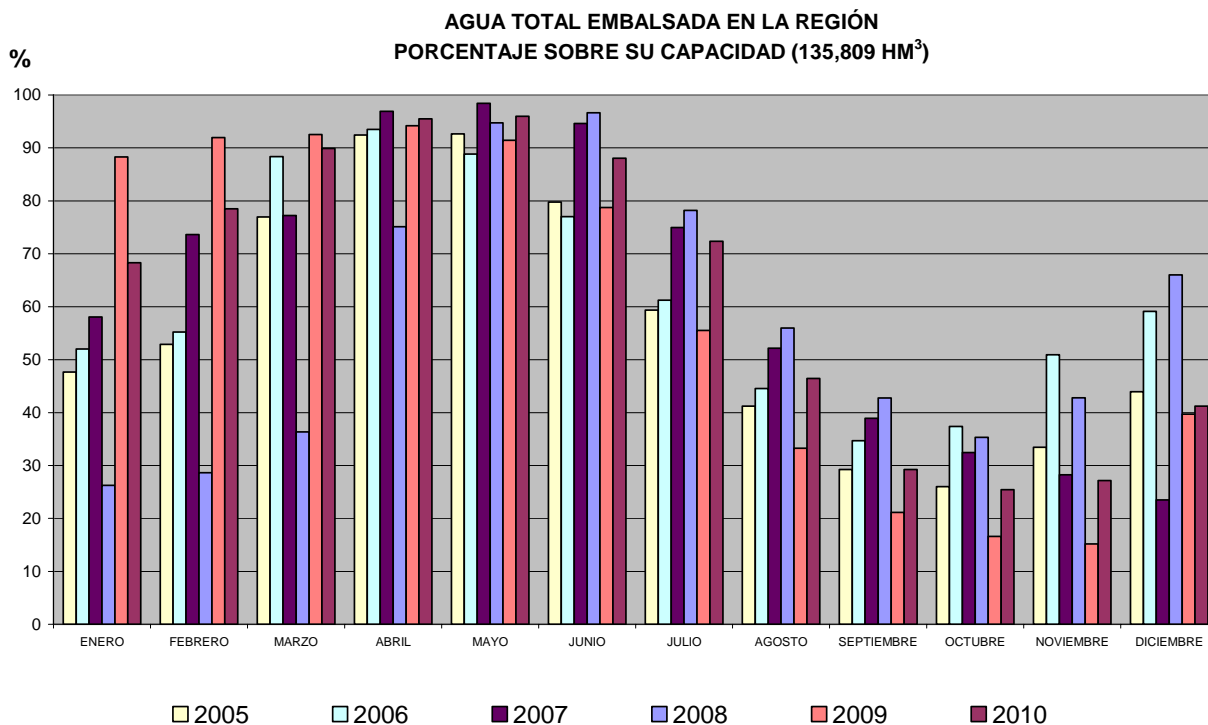

3. CULTIVOS

3.1. CEREALES

3.1.1. SITUACIÓN DE CAMPO

La campaña de siembra de los cereales de invierno de 2010 se dio por completamente finalizada durante los últimos días del mes de noviembre, a excepción de situaciones concretas y de parcelas susceptibles de ser sembradas con variedades de ciclo corto.

A lo largo del mes, una meteorología que, como ya hemos visto, vino caracterizada por la escasez de precipitaciones y la formación de heladas, que, por cierto, llegaron a ser severas en determinadas zonas; fueron restando paulatinamente humedad a los campos, haciendo que el incipiente retraso que existía en la germinación fuera ampliándose cada semana un poco más. Como efecto de estas bajas temperaturas debemos destacar su influencia positiva sobre el secado natural del maíz, que permitió el avance de su recolección, lográndose además unos rendimientos medios ligeramente por encima de los 10.000 kg/ha.

En campo, tras esta ya conocida meteorología fría y seca, se advirtió una enorme diferencia entre las siembras más tempranas y las más tardías, tanto en su estado fenológico como en su tasa de nascencia. Las realizadas durante el mes de octubre y los primeros días de noviembre se encontraban cercanas a su fase de ahijamiento, mientras que las desarrolladas a partir de la segunda semana de noviembre sufrían de manera considerable para ofrecer una tasa de germinación aceptable.

3.1.2. SITUACIÓN DEL MERCADO

Y si en campo, el frío y la sequía fueron las noticias más relevantes en amplias zonas de la Comunidad, en el mercado, los hechos más reseñables se centraron en la retirada gradual de la oferta de grano y la evolución alcista de lonjas y mercados de futuros.

En el ámbito local, pudo advertirse cómo la oferta de grano, sobre todo de cebada, había desaparecido casi completamente, ya que los agricultores se habían desprendido de su cosecha a medida que las cotizaciones fueron elevándose. Como resultado, el mercado contó durante el mes de diciembre con más posiciones compradoras que ofertantes, y los precios, por tanto, crecieron sin impedimentos. Los valores anotados en la tabla quedaron en ocasiones por debajo del nivel con el que se cerraron algunos tratos, sobre todo en el caso de la cebada pienso.

Esta escalada alcista eliminó la diferencia habitual entre especies y variedades, llevándola a una distancia injustificable para cualquier otra campaña. Otra circunstancia sorprendente y muy difícil de justificar bajo la ley de la oferta y la demanda fue el hecho de que las cotizaciones del mercado nacional se mantuvieran por debajo del nivel imperante en las lonjas internacionales.

(€/100 kg)	Al día 5	Al día 15	Al día 25	Precio medio mensual
Trigo	19,53	19,53	19,53	19,53
Cebada	17,43	17,43	17,43	17,43
Maíz: 14%	20,73	20,73	21,64	21,03

3.2. FORRAJERAS

3.2.2. SITUACIÓN DEL MERCADO

Tal y como era de esperar en un año de producciones ajustadas, sobre todo en lo que se refiere a las calidades superiores, las cotizaciones de la alfalfa y sus derivados aumentan a su salida de almacén. Este condicionante necesario se ha visto firmemente respaldado por unas cotizaciones de los cereales muy altas, y por una demanda para la exportación animada.

3.3. PATATA

El precio de la patata de mercado libre ha mejorado considerablemente a lo largo del mes hasta incluso rozar los 20 céntimos en los últimos días. Pero no hay que olvidar que han sido muy pocas las operaciones de compraventa que se han cerrado a lo largo del mes y de que estamos hablando de un mercado de pequeñas dimensiones que tradicionalmente se ve muy parado estas últimas semanas del año con la concurrencia de tantos festivos. Por tanto, estos precios tienen un carácter teórico, y buena parte de los agricultores siguen aguardando con su producción almacenada, confiados en que la patata siga revalorizándose.

Entre tanto, se empiezan a perfilar los derroteros de la próxima campaña, con las negociaciones abiertas en torno al precio de los nuevos contratos para industria, así como de la semilla.

(€/100 kg)	Al día 5	Al día 15	Al día 25	Precio medio mensual
Agria	15,00	16,00	16,00	15,67

3.4. REMOLACHA

Tras dos campañas en las que las dificultades planteadas por la meteorología obligaron a alargar la campaña de arranque de la remolacha hasta prácticamente solaparse con la siembra de la siguiente campaña, en esta el sector está de enhorabuena porque a finales de mes ya ha quedado prácticamente toda la remolacha arrancada y amontonada a la entrada de las fincas, en espera de que sea trasladada a la planta extractora en los próximos días, sin que se hayan presentado dificultades en este aspecto.

La nota más negativa la marca la marcha de la planta de Miranda de Ebro, que ha tenido que superar algunos problemas técnicos que, si bien no han obligado a interrumpir en ningún momento la extracción, ha ralentizado el ritmo de trabajo, lo que a su vez ha alargado los tiempos medios de espera entre el arranque de la remolacha y el transporte a la planta, jugando en detrimento del rendimiento.

En cualquier caso, con más del 80% de la remolacha procesada, el rendimiento medio obtenido hasta la fecha arroja en torno a las 99 t/ha, por lo que todo parece indicar que, una vez cerrada la fábrica y cuando ya se disponga de los datos definitivos de la campaña, se podrá comprobar que se ha alcanzado un nuevo récord en rendimiento.

3.5. HORTALIZAS

La reducida gama de hortalizas de este mes está centrada en su mayor parte en la cosecha y comercialización de crucíferas, aunque también se han recogido cultivos de invernadero como acelgas, lechugas y borrajas.

La coliflor ha estado bien pagada durante la mayor parte del periodo, después de que se apreciara a comienzos de mes. Sin embargo, diciembre ha resultado un mes difícil para esta hortaliza, ya que la revalorización ha venido de la mano de un ritmo de cosecha muy lento. Las impropias condiciones ambientales en las que se han tenido que desarrollar han propiciado la acumulación de bastante retraso respecto a los programas de recogida establecidos, obligando a cortar las pellas con tamaños inferiores al deseado y en algunos casos con problemas fúngicos. Ya a finales de mes, con temperaturas más suaves, se prevé un aceleramiento de la madurez, lo que sin duda propiciará un exceso de oferta y una caída de precios.

El temporal de nieve que ha afectado al centro de Europa y, en especial, a Francia, principal destino de las exportaciones de coliflor en nuestro país, ha hecho elevar el precio de esta hortaliza en el país vecino, aunque lamentablemente las dificultades de transporte han impedido a nuestros agricultores aprovecharse de esta coyuntura.

La industria ha quedado asimismo afectada por estas condiciones meteorológicas, y se ha visto obligada a solicitar las pellas con calibres menores con tal de cumplir con los calendarios. La previsión de que en enero se pueda recuperar parte del retraso de la campaña de coliflor y brócoli ha obligado a los productores de zanahoria a retrasar el arranque, de modo que a finales de mes aún permanecía en campo en torno a las tres cuartas partes de la superficie.

El frío también ha sido determinante para dar por finalizada la oferta de acelga verde y de apio, así como para reducir en buena medida la disponibilidad de lechuga y sobre todo de borraja, que ha visto multiplicado su precio.

(€/kg)	Al día 5	Al día 15	Al día 25	Precio medio mensual	Conversión
Borraja	0,60	0,90	0,90	0,80	
Acelga amarilla	0,45	0,45	0,45	0,45	
Acelga verde	0,30	-	-	-	
Lechuga rizada (€/doc.)	2,00	2,85	2,85	2,57	1 doc.= 4 kg
Escarola (€/doc.)	6,20	6,60	6,60	6,47	1 doc.= 8,4 kg
Cogollos (€/doc.)	1,80	1,80	1,80	1,80	1 doc.= 4 kg
Coliflor (€/doc.)	7,00	8,00	8,00	7,67	1 doc.= 22 kg
Brócoli	0,40	0,40	0,40	0,40	
Romanescu (€/doc.)	8,00	7,50	7,50	7,67	1 doc.= 20 kg
Repollo hoja rizada	0,15	0,16	0,15	0,15	
Apio (€/ud.)	0,20	-	-	-	1 ud.= 1 kg
Cardo (€/ud.)	1,50	1,50	1,50	1,50	1 ud.= 6 kg

3.6. CHAMPIÑÓN Y SETAS

En el lado de la producción, las bajas temperaturas registradas durante las últimas semanas de noviembre y las primeras de diciembre han dificultado la fructificación de setas y champiñones en los caños, lo que ha causado la reducción de una parte de la cosecha de champiñón y seta en uno de los meses más productivos del año. Por el lado del consumo, las festividades de diciembre han animado al mayor consumo de estos productos. Estas dos circunstancias han favorecido el mantenimiento de unos buenos precios en ambas producciones, similares a los del año anterior en el caso del champiñón, pero algo más cortas en seta.

(€/100 kg)	Al día 5	Al día 15	Al día 25	Precio medio mensual
Champiñón granel	120,00	120,00	120,00	120,00
Pleurotus granel	240,00	220,00	220,00	226,67

3.7. FRUTAS

La actividad que ha venido desarrollándose a lo largo del mes ha seguido la línea del resto del otoño, con ventas centradas fundamentalmente en las segundas vueltas y discretos volúmenes vendidos. Esta situación de reposo se acentúa aún más durante diciembre y las Navidades, en que una parte del consumo se traslada a otro tipo fruta y de postres. En cualquier caso, esto no ha impedido que se abrieran algunas cámaras de atmósfera controlada a lo largo del mes.

En el ámbito europeo, según datos publicados por la WAPA (The World Apple and Pear Association), las existencias de pera a 1 de diciembre se han situado cerca del 14% por debajo de la anterior campaña, destacando en este recorte Alemania, con -74,9%; Suiza, con -56,4%; Polonia, con -56%; e Italia, el mayor productor europeo, con -27%. En cuanto a Bélgica y a Holanda, principales competidores de nuestra pera, han llevado suertes desiguales. Bélgica mantiene unas existencias similares a las del 2009, +0,8%, aun cuando las previsiones de cosecha apuntaban recortes del 26%, mientras que Holanda recorta su disponibilidad en un 12,3%. Por su parte, España es el único país que aumenta ampliamente las existencias, junto con Portugal, tras una cosecha más abundante.

Todos estos datos llevan a creer que el primer trimestre de 2011 se ha de mostrar más animado en ventas y con precios alcistas, situación de la que nuestro país y nuestra fruta deberían salir beneficiados.

Pera (€100 kg)	Al día 5	Al día 15	Al día 25	Precio medio mensual
Conferencia DOP	46,00	46,00	46,00	46,00
Conferencia	33,00	33,00	33,00	33,00
Blanquilla	37,00	37,00	37,00	37,00
Zumo	6,00	6,00	6,00	6,00

Precios percibidos por el agricultor.

Manzana (€100 kg)	Al día 5	Al día 15	Al día 25	Precio medio mensual
Zumo	6,00	7,00	10,00	7,67

Precios percibidos por el agricultor.

3.8. ALMENDRAS

3.8.2. SITUACIÓN DEL MERCADO

A pesar de la mínima subida que se produjo en este mes de diciembre de 2010, el mercado de la almendra mantuvo su habitual inmovilidad. Los productores, una vez superada la época de máxima demanda interna, denunciaron una situación muy deficiente para sus intereses. Que el precio de la almendra nacional se encontrara por debajo de su coste real de producción no era una nueva noticia y, por tanto, no se sorprendió casi nadie. Lo que sí era una novedad y por tanto podía llamar la atención de propios y extraños fue el hecho de que la cotización de la almendra americana, a pesar de su manifiesta inferior calidad, se encontrara por encima del valor de la nacional.

(€100 kg en cáscara)	Al día 5	Al día 15	Al día 25	Precio medio mensual
Almendra Largueta	57,00	60,00	60,00	59,00
Almendra Marcona	72,00	74,00	74,00	73,33
Almendra Comuna	44,00	46,00	46,00	45,33

3.9. VIÑEDO

3.9.1. SITUACIÓN DE CAMPO

Durante el mes de diciembre de 2010, la tarea más generalizada en los viñedos riojanos fue la de la poda. Dada la nula rentabilidad obtenida por los viticultores en la pasada cosecha, se preveía que al prescindir muchas explotaciones de la mano de obra ajena en el desarrollo de esta imprescindible y reglamentada labor, su duración se prolongaría más que en años anteriores.

4. GANADERÍA

4.1. VACUNO

El mercado de las canales de vacuno fue alternando durante diciembre las repeticiones y las subidas, configurando un mes de aumento neto en las cotizaciones, que se sumó a sus dos precedentes. La reducción de la oferta de reses y el aumento de las ventas a la exportación han permitido estas leves subidas. Con respecto al escaso consumo existente en nuestro mercado nacional, el único factor diferencial que se advirtió en los días previos a la Navidad fue el aumento de la demanda de terneras cruzadas, cuyo menor peso y por supuesto mayor calidad les favoreció a la hora de llegar hasta los mostradores de las carnicerías.

(€100 kg en vivo)	Al día 5	Al día 15	Al día 25	Precio medio mensual
Terneros (para abasto)	231,00	232,82	233,38	232,40
Añojos (para abasto)	229,45	232,81	232,81	231,86
Leche de vaca (€100 litros)				33,90

4.2. OVINO

A comienzos de mes, al menos en lo que se refiere al mercado local, se registró gracias a unas festividades cada vez más cercanas, un ligero aumento de la demanda de lechales. Esto produjo, si no una elevación de los precios medios, una gran variación entre sus cotizaciones; ampliándose la distancia entre su nivel mínimo, que quedó en 57,10 € y el máximo de 69,12 €/unidad. Parecía que la demanda, ante la escasez de efectivos, optaba por primar aquellos animales que ofrecían una mayor calidad.

A finales de mes, las cotizaciones de los corderos se advirtieron invariables, prisioneras de lo que hemos venido denominando un equilibrio de mínimos. Este equilibrio se encontraba prisionero de una oferta y una demanda que habían ido de la mano hacia un descenso imparable. Una vez sobrepasadas las fechas en las que teóricamente se cuenta con una demanda máxima, el sector encaró una aparentemente nueva coyuntura, en la que el consumo descendió, acosado por la crisis económica. Esta situación dejaba para enero de 2011 un mercado preparado para ver descender sus precios, tanto cuanto les obligara unas existencias en cámara entonces en evidente aumento.

(€100 kg en vivo)	Al día 5	Al día 15	Al día 25	Precio medio mensual
Cordero lechal	473,50	473,50	473,50	473,50
Cordero recental	345,00	345,00	345,00	345,00
Cordero pascual	317,00	317,00	317,00	317,00
Cabrito lechal	510,00	500,00	490,00	500,00
Leche de oveja (€100 litros)				94,90
Leche de cabra (€100 litros)				64,30

4.3. PORCINO

No es habitual, como ha sucedido en este diciembre de 2010, que en el mercado de la carne de cerdo los precios suban en las semanas previas a la navidad. El consumo es más propenso a adquirir carnes de ovino y bovino y, en consecuencia, el aumento de las cotizaciones en el sector del porcino se pospone casi siempre hasta el mes de enero. Este año, la crisis económica desvió parte del consumo hacia este sector, fortaleciendo el precio de las canales. Como, además, las exportaciones fueron ganando actividad a medida

que la distancia de valor entre el euro y el dólar se redujo, y los mataderos eran conscientes de que la subida de los cereales les iba a obligar a comprar los cerdos cebados cada vez más caros, se lanzaron a cubrir al máximo su tasa de actividad, aunque para ello tuvieron que congelar las canales sobrantes.

Tras esta subida, el sector discurrió por una breve fase de equilibrio, que debe ser considerada más como una consecuencia del paréntesis festivo navideño que como una nueva situación de mercado. Una vez superado este periodo, en el que el consumo y la logística parecen de vacaciones, el mercado se encontrará de nuevo con una coyuntura que se anuncia bajo el recorte de la oferta y la escalada de los costes de producción. Ambas circunstancias configuran un mercado con precios al alza, que en breve debe contar con un consumo en aumento, y en previsión de la llegada de un largo periodo de subidas, con el inicio del almacenamiento de canales.

Finalizó por fin el mes con un incremento neto en el precio del kilo de cerdo cebado de 1 céntimo. Una subida mínima, que no variaba una coyuntura de mercado en la que las alzas en el precio de los cereales y de la soja eran más importantes y de una mayor influencia sobre el sector que la variación del precio de venta de los ganaderos.

La subida anotada en los lechones para engorde se consideraba una consecuencia de la actividad de la demanda para su consumo directo, más que de la inexistente para cebo. Los costes de producción exigían a los ganaderos analizar meticulosamente su cuenta de explotación y, por tanto, sopesar la rentabilidad de una actividad de cebado que se adivinaba en los meses venideros claramente negativa.

	Al día 5	Al día 15	Al día 25	Precio medio mensual
Cerdo cebado (€100 kg en vivo)	106,00	107,00	107,00	106,67
Cerdo cebado (€100 kg en canal)	129,00	130,00	130,00	129,67
Lechón unidad (15 kg)	24,00	28,00	28,00	26,67

4.4. AVES Y HUEVOS

El precio del pollo cebado regresó tras cuatro repeticiones consecutivas a la fase de descensos que se arrastraba sin remedio desde comienzos del mes de julio. La reducción de un consumo, que se desviaba hacía otro tipo de carnes, obligó a los ganaderos a aceptar esta nueva, profunda y muy perjudicial rebaja.

Las cotizaciones de los huevos se mantuvieron estables gracias a una tasa de consumo interno más que aceptable y a unas ventas a la exportación que, aunque más pesadas de lo deseable, permitieron apuntalar el nivel de los precios.

	Al día 5	Al día 15	Al día 25	Precio medio mensual
Pollo de granja (€100 kg en vivo)	104,00	95,00	95,00	98,00
Huevos de gallina cat. XL (€100 docenas)	126,00	126,00	126,00	126,00
Huevos de gallina cat. L (€100 docenas)	81,00	81,00	81,00	81,00

4.5. CONEJOS

Tan sólo dos descensos fueron necesarios para que el precio descendiera un 15%. Si antes el sector se encontraba por debajo de su umbral de rentabilidad, tras ellos, la situación económica de los productores empeoró ostensiblemente.

Al finalizar el año y contar con un precio medio mensual muy alejado de los 2 €/kg en vivo, el sector de la cunicultura se despidió de 2010 consciente de hallarse inmerso en una de las peores crisis de rentabilidad que se recordaban, tanto por su duración como por su profundidad. Por un lado, el coste de producción se

elevaba acuciado por el alza de los cereales y, por otro, el valor de la carne de conejo seguía prisionero del comportamiento de las cadenas de distribución.

(€/100 kg en vivo)	Al día 5	Al día 15	Al día 25	Precio medio mensual
Conejo	193,00	183,00	165,00	180,30