

C20 II

COYUNTURA AGRARIA MENSUAL

12 | diciembre

Sección de Estadística
Servicio de Estadística y Registros Agrarios



**Gobierno
de La Rioja**

Agricultura, Ganadería
y Medio Ambiente

ÍNDICE

	RESUMEN DEL MES	1
1.	METEOROLOGÍA.....	3
2.	EVOLUCIÓN Y SITUACIÓN DE LOS EMBALSES	6
3.	CULTIVOS	7
	3.1 CEREALES.....	7
	3.2 FORRAJERAS.....	7
	3.3 PATATA	8
	3.4 REMOLACHA	8
	3.5 HORTALIZAS	9
	3.6 CHAMPIÑÓN Y SETAS.....	9
	3.7 FRUTAS.....	9
	3.8 ALMENDRAS	10
	3.9 VIÑEDO	10
4.	GANADERÍA	11
	4.1 VACUNO	11
	4.2 OVINO	11
	4.3 PORCINO	12
	4.4 AVES Y HUEVOS	12
	4.5 CONEJOS.....	12

RESUMEN DEL MES

Diciembre de 2011 debe ser considerado un mes ligeramente más cálido de lo habitual. Las temperaturas más altas se registraron durante su primera quincena, elevándose de forma aún más llamativa en su segunda semana. Las temperaturas mínimas del mes se produjeron durante sus últimos días, contabilizándose finalmente en la estación SIAR de Logroño-Grajera tres días de helada, cuando la media de diciembre es de seis. Las precipitaciones incidieron en menor cantidad de lo esperado, y también lo hicieron en menos días de lo habitual.

Coincidiendo con el tramo final de la campaña de sementera, se observaba cómo las primeras siembras, que se habían realizado en Rioja Media y Baja a finales de octubre sobre terrenos muy secos, evolucionaban de forma aceptable, acercándose las más desarrolladas al estado de cuatro hojas desplegadas. Al finalizar el mes, el cultivo, a pesar de la escasez de precipitaciones acumuladas en su transcurso, exhibía un aspecto aceptable.

El mercado de los cereales permaneció durante el último mes del año sin mostrar ninguna variación apreciable sobre una coyuntura inamovible, cuyo hecho más reseñable fue precisamente esta falta de actividad comercial. A pesar de este abrumador inmovilismo comercial, los agentes del sector se mantuvieron atentos a los mercados de futuros, ya que tras muchas semanas de descensos comenzaron a anotar repuntes alcistas en los precios.

El año 2011 terminó en el sector forrajero con dos noticias de especial importancia. La primera nos recordaba que coincidiendo con el comienzo del año 2012 iban a cesar definitivamente las ayudas directas a la producción, mientras que la segunda, el asentamiento de las ventas hacia la exportación, auguraba el sostenimiento de una producción desdeñada continuamente por la demanda nacional.

La patata para consumo en fresco ha pasado un mes con escasa comercialización y abaratamiento, aunque, afortunadamente para los agricultores, cada vez es menor la parte de la producción que se cultiva sin contrato.

La cosecha de remolacha se ha estado desarrollando de manera ágil, arrojando unos datos de rendimiento que situarán esta campaña en posiciones de récord.

Champiñones y setas se han apreciado a lo largo del mes, respondiendo a un incremento de la demanda de cara a la Navidad.

Siguiendo la situación del mes anterior, los productores de crucíferas han encontrado dificultades para dar salida a toda la producción, mientras que alcachofa, acelga, borraja y cardo han presentado buenos rendimientos y calidades.

El sector de la fruta ha afrontado el mes con tranquilidad, conscientes de que en diciembre el mercado se muestra en calma y que con la llegada del año nuevo se recuperará un ritmo de actividad mayor.

Los productores de almendra, ante la evidencia de enfrentarse a un balance anual decepcionante, denunciaron unas cotizaciones de mercado que, al igual que en ejercicios anteriores, habían quedado siempre por debajo de los costes de producción.

La generalización de las tareas de poda en los viñedos de La Rioja añadió relevancia a la proliferación durante los últimos años de las enfermedades de la madera y, por supuesto también, a los métodos de que disponen los viticultores para su prevención.

El mercado de las canales de vacuno operó durante todo el mes de diciembre bajo la misma coyuntura alcista que desde el mes de junio se había prolongado hasta la última semana del año. El recurso a la exportación, pero sobre todo la escasa oferta de reses, que en nuestro mercado local fue especialmente apreciable, lograron mantener en ascenso unos precios, que hubieran sido aceptables por los ganaderos si no fuera por la reducción de la actividad en los cebaderos y el incremento espectacular de los costes de producción.

La proximidad de las festividades navideñas parecía anunciar el incremento del consumo de corderos, de los tipos lechales. Los agentes del sector apostaron entonces por aplazar hasta enero la posibilidad de revisar a la baja unas elevadas cotizaciones. Aquel elevado nivel, aún siendo aparentemente positivo para los productores, era cuestionado con detenimiento, ya que los ganaderos no disponían de la suficiente oferta para aprovechar este periodo de bonanza y, además, el balance final del año, con un primer semestre económicamente nefasto, no iba a proporcionar demasiadas ganancias.

Las últimas semanas de 2011 trajeron hasta el mercado del porcino un descenso, tanto en el precio del kilo en vivo como en canal, que dejó la última cotización del año un 11% por encima de la que inauguró el ejercicio. Durante los últimos días de diciembre, el descenso de la actividad en los mataderos y la

suspensión temporal de las exportaciones, que por cierto fueron decisivas durante 2011 para que las cotizaciones avanzaran positivamente, obligaron a revisar los precios a la baja.

Los lechones, por el contrario, mantuvieron sus precios al alza gracias a que se dispuso de una oferta muy escasa frente a una demanda amplia, que se podía descomponer en tres fracciones bien diferenciadas.

El descenso del consumo, frente a una producción que se mantuvo estable, fue el único responsable de la rebaja anotada en el kilo en vivo de pollo cebado durante el mes de diciembre.

El mercado de los huevos permaneció dominado por una demanda muy activa, tanto exterior como interior, que le permitió seguir anotando subidas en las cotizaciones, sobre todo en los gramajes intermedios.

El desequilibrio entre un muy bajo consumo y una producción que no ofrecía excesivas variaciones fue la razón principal de las rebajas que sufrió el sector de la carne de conejo una vez comenzado el mes de diciembre.

1. METEOROLOGÍA

Logroño	T (°C)	TM (°C)	Tm (°C)	P (mm)	DP (días)
Diciembre 2011*	6,9	10,6	3,7	21	4
Diciembre valores estadísticos**	6,6	10,1	3,2	37	6

T= Tª media mensual; TM= Media mensual de las máximas diarias; Tm= Media mensual de las mínimas diarias.

P= Precipitación mensual; DP= días de precipitación superior a 1 mm.

*Elaboración propia a partir de los datos de la estación SIAR de Logroño-La Grajera.

**Datos facilitados por la Aemet para el Observatorio de Logroño-Agoncillo. Serie 1971-2000.

Logroño (valores extremos de diciembre)	Tª máxima absoluta 2011*	Tª mínima absoluta 2011*	Tª máxima absoluta histórica**	Tª mínima absoluta histórica**
Temperatura	18,5	-2,0	21,4	-11,6
Día	16/12/2011	27/12/2011	14/12/1989	25/12/1962

*Elaboración propia a partir de los datos de la estación SIAR de Logroño- La Grajera.

**Valores históricos extremos facilitados por la Aemet para el Observatorio de Logroño-Agoncillo.

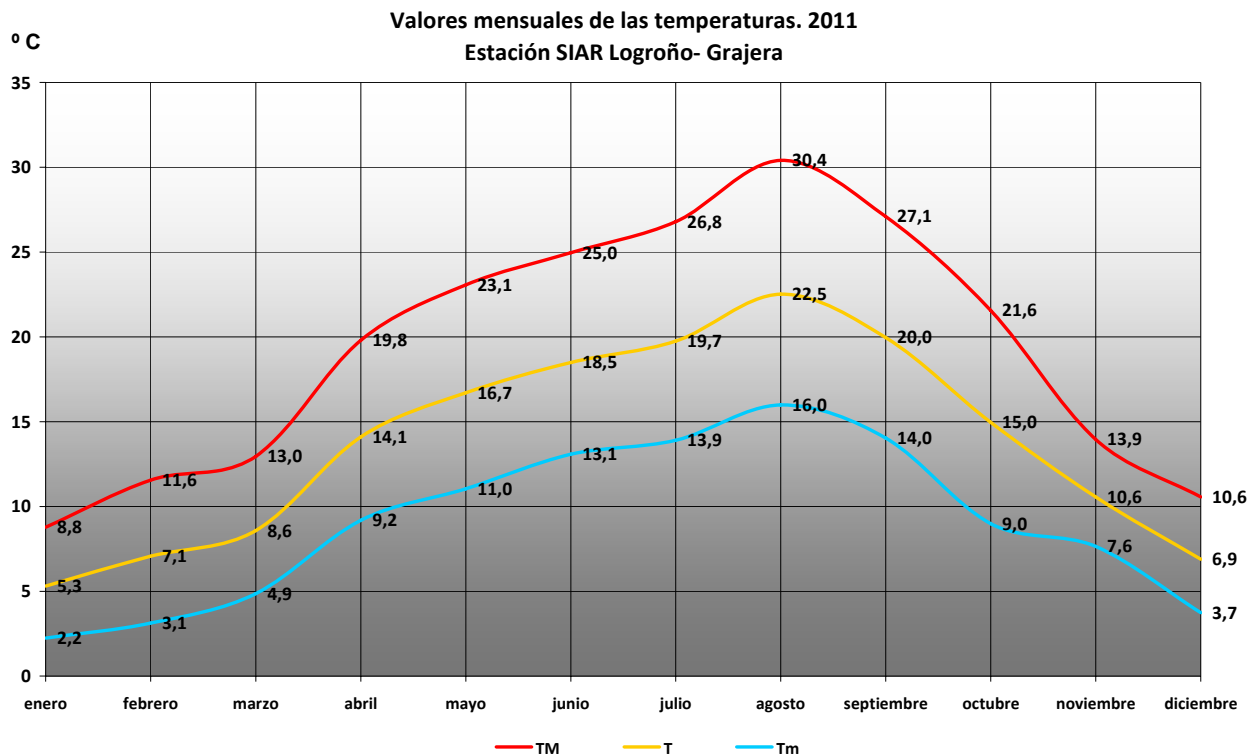

PRECIPITACIONES MENSUALES ACUMULADAS EN 2011. ESTACIÓN DE LOGROÑO (LITROS/M²)

Ene.	Feb.	Mar.	Abr.	May.	Jun.	Jul.	Ago.	Sep.	Oct.	Nov.	Dic.	Total
23	57	95	140	176	199	218	223	253	264	286	307	307

**Precipitación mensual en 2011
Estación SIAR Logroño-Grajera**

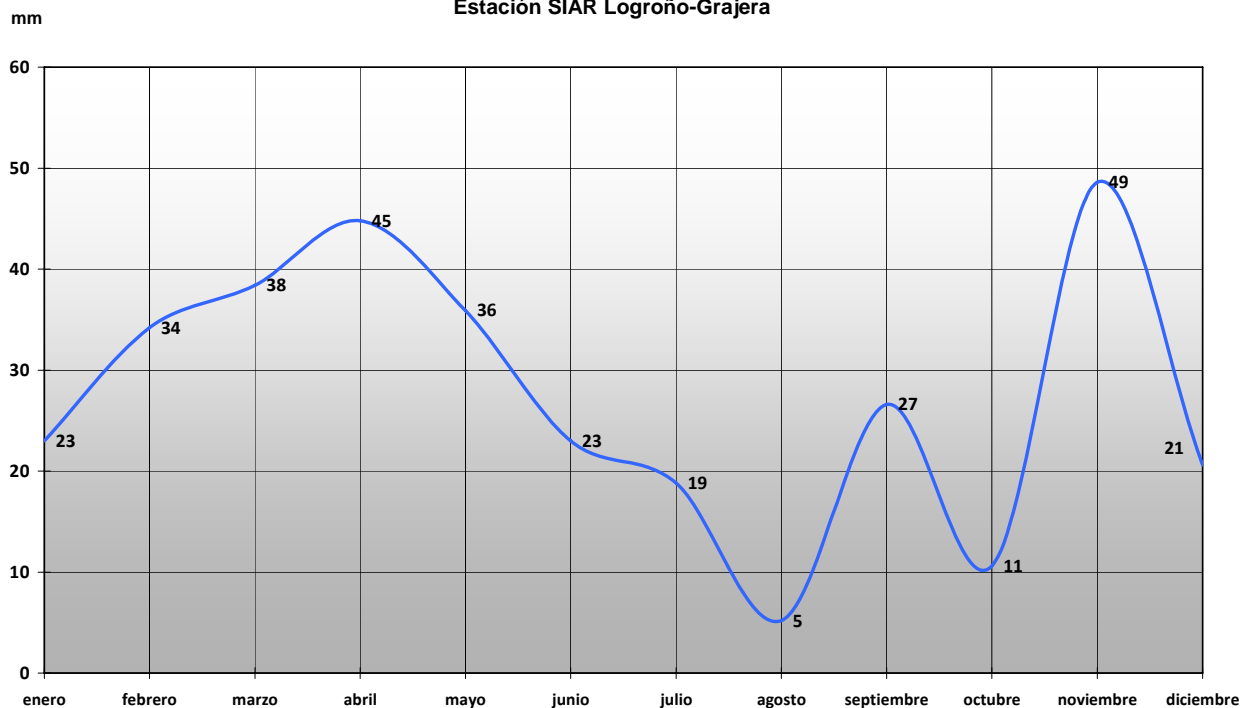

PRECIPITACIONES ACUMULADAS EN DICIEMBRE EN OTROS OBSERVATORIOS DE LA RIOJA (MM)

Precipitaciones*	Diciembre 2011	Acumulado año agrícola 2011/12	Acumulado 2011
Agoncillo	7	92	273
Albelda de Iregua	26	129	340
Aldeanueva de Ebro	9	81	323
Alfaro	13	107	353
Arenzana de Abajo	24	131	354
Ausejo	20	113	343
Autol	11	95	296
Calahorra	11	105	291
Casalarreina	38	112	319
Cervera (Cabretón)	9	99	323
Foncea	37	125	407
Igea	6	73	358
Leiva	31	99	356
Logroño (La Grajera)	21	108	307
Pazuengos	42	223	677
Rincón de Soto	11	87	339
San Vicente de la Sonsierra	33	143	424
Santa Engracia de Juberá	24	132	335
Santo Domingo de la Calzada	30	111	410
Uruñuela	25	109	352
Villar de Torre	29	154	511

Fuente: SIAR.

*Elaboración propia a partir de los datos facilitados por el SIAR de sus estaciones.

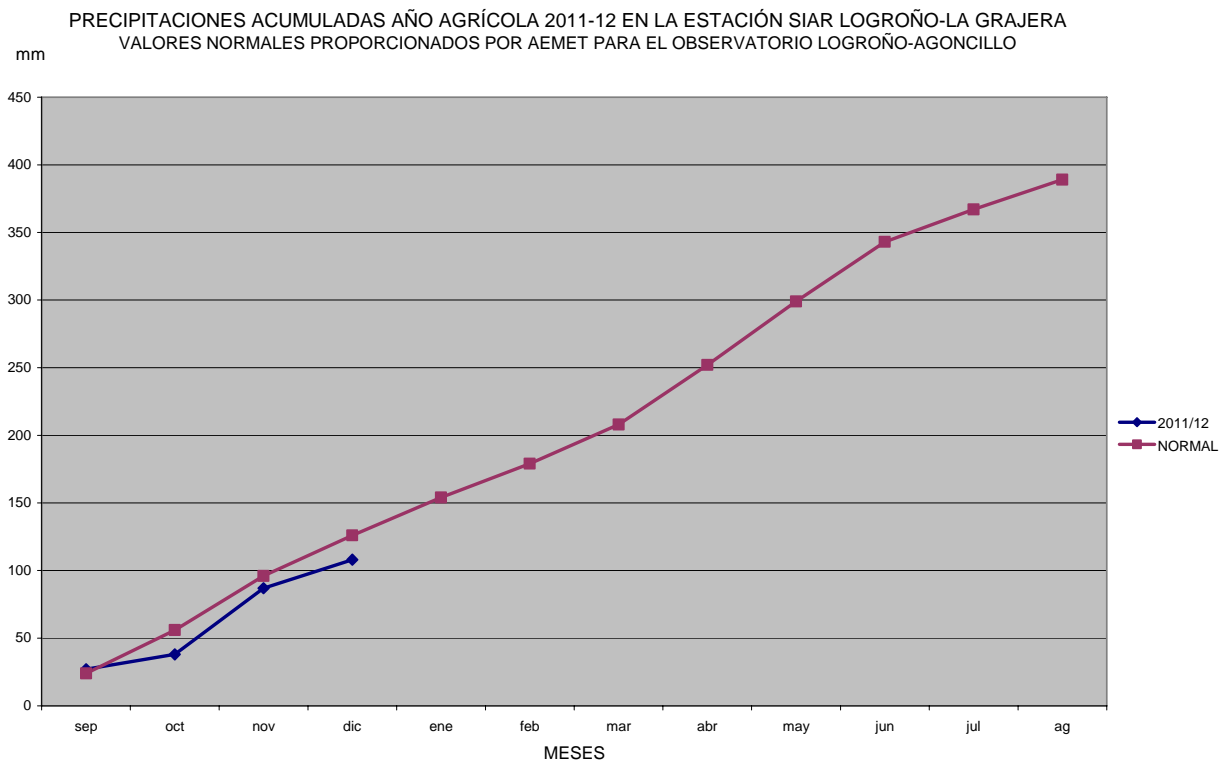

Si comparamos los valores medios de las temperaturas del mes de diciembre, máximas, medias y mínimas, con los considerados normales para este mismo mes, concluiremos que diciembre de 2011 debe ser considerado un mes ligeramente más cálido de lo habitual. Las temperaturas más altas se registraron durante la primera quincena del mes, elevándose de forma aún más llamativa durante su segunda semana. A pesar de lo elevado de estos valores máximos, no se superaron los registros históricos. Las temperaturas mínimas del mes se produjeron durante sus últimos días, contabilizándose finalmente en la estación SIAR de Logroño-Grajera tres días de helada, cuando la media de diciembre es de seis.

Las precipitaciones incidieron en menor cantidad de lo esperado, y también lo hicieron en menos días de lo habitual. En concreto, la estación de Logroño acumuló el 50% de la precipitación apreciable de este mes de diciembre de 2011 en tan sólo un día.

2. EVOLUCIÓN Y SITUACIÓN DE LOS EMBALSES

La situación de los embalses a día 30 de noviembre fue la siguiente:

Mansilla.....	12.994.000 m ³	(19,18%)
González-Lacasa.....	5.624.000 m ³	(17,08%)
Pajares.....	10.562.000 m ³	(30,01%)
TOTAL.....	29.180.000 m³	(21,48%)

La situación de los embalses a día 31 de diciembre ha sido la siguiente:

Mansilla.....	16.780.000 m ³	(24,77%)
González-Lacasa.....	5.715.000 m ³	(17,36%)
Pajares.....	10.591.000 m ³	(30,09%)
TOTAL.....	33.086.000 m³	(24,35%)

Por tanto, el nivel medio de los embalses se encuentra al 24,35%, frente al 21,48% del 30 de noviembre.

Diciembre 2011	Mansilla		González-Lacasa		Pajares		Total	
	hm ³	%	hm ³	%	hm ³	%	hm ³	%
2 de diciembre	13,077	19,31	5,605	17,02	10,555	29,99	29,237	21,52
9 de diciembre	13,493	19,92	5,553	16,86	10,562	30,01	29,608	21,79
16 de diciembre	13,860	20,46	5,489	16,67	10,506	29,85	29,855	21,98
24 de diciembre	15,960	23,56	5,682	17,26	10,513	29,87	32,155	23,67
30 de diciembre	16,686	24,63	5,721	17,37	10,577	30,05	32,984	24,28
31 de diciembre	16,780	24,77	5,715	17,36	10,591	30,09	33,086	24,35

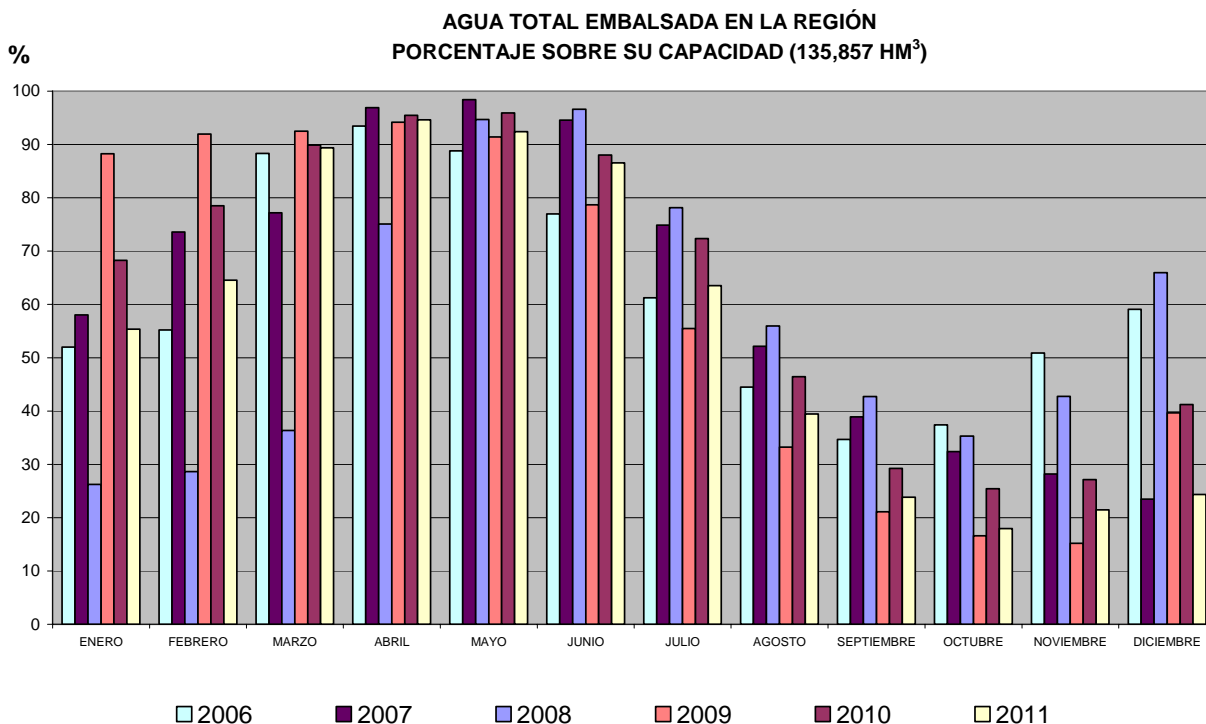

3. CULTIVOS

3.1. CEREALES

SITUACIÓN DE CAMPO

La campaña de siembra de los cereales de invierno se adentró en el mes de diciembre bajo una meteorología favorable para el desarrollo de esta labor. Tanto los agricultores que optaron por la siembra directa como los que realizaron tareas de laboreo tradicional contaron con temperos aceptables. Coincidiendo con estos últimos pasos de la sementera, era de destacar cómo las primeras siembras, que se habían realizado en Rioja Media y Baja a finales de octubre sobre terrenos muy secos, evolucionaban de forma aceptable, acercándose las más desarrolladas al estado de cuatro hojas desplegadas.

A mediados de diciembre se dieron por finalizadas estas labores de siembra, con la excepción de algunos campos que por diversas razones quedaron pendientes. La acción positiva de las lluvias, que aunque leves actuaron en sinergia con unas temperaturas relativamente elevadas para este mes, favorecieron los primeros pasos de desarrollo de las plántulas.

Una vez concluida la campaña de siembra de los cereales de invierno, la actividad en campo fue fundamentalmente de aplicación de abono y de herbicidas, aunque a un ritmo más pausado de lo habitual. Al respecto, y tras un verano y comienzo de otoño muy secos, se daba por segura la presencia de una gran cantidad de malas hierbas en los sembrados.

Al finalizar el mes, el cultivo, a pesar de la escasez de precipitaciones acumuladas en su transcurso, exhibía un buen aspecto, y es que las lluvias caídas, aunque no lo hicieron en una cantidad suficiente para generar reservas en el suelo, al menos bastaron para mantener sin demasiados apuros a unos cereales de invierno que en su estado más avanzado alcanzaban ya la fase de pleno ahijamiento.

SITUACIÓN DEL MERCADO

El mercado de los cereales permaneció durante el último mes del año sin mostrar ninguna variación apreciable sobre una coyuntura inamovible, cuyo hecho más reseñable fue precisamente la falta de actividad comercial. Solamente los mercados internacionales vieron durante los últimos días de 2011 variaciones positivas en los precios. Variaciones que finalmente, y a pesar de la baja operatividad de nuestro mercado, sólo tuvieron una leve repercusión alcista en algunas de las lonjas de contratación nacionales.

Pese a ello, la debilidad creciente en la oferta, con un trigo que se adivinaba a la baja en el mercado mundial, obligó a plantear los precios del grano de producción nacional aplicándoles una rebaja, que debía ser posteriormente pasada por el filtro de la realidad cuando el mercado recuperara algo más de actividad, lo que no se esperaba que sucediera antes del mes de enero. Mientras tanto, los agentes del sector se mantuvieron atentos a los mercados de futuros, ya que, tras muchas semanas de descensos, comenzaron a anotar repuntes alcistas en los precios. También se comentaba cómo la relación entre la moneda europea y el dólar americano favorecía las posiciones alcistas, y cómo, además, la presión de precios y de género en los puertos seguían debilitando la posición del trigo y del maíz de producción nacional.

(€/100 kg)	Al día 5	Al día 15	Al día 25	Precio medio mensual
Trigo	19,80	19,80	19,30	19,63
Cebada	18,30	18,30	18,30	18,30
Maíz: 14%*	s. c.	s. c.	s. c.	s. c.

*Precio salida almacén mayorista sin IVA.

3.2. FORRAJERAS

El año 2011 terminó en el sector forrajero con dos noticias de especial importancia. La primera nos recordaba que coincidiendo con el comienzo del año 2012 iban a cesar definitivamente las ayudas directas a la producción, mientras que la segunda, el asentamiento de las ventas hacia la exportación, auguraba el sostenimiento de una producción desdeñada continuamente por la demanda nacional.

Mientras la crisis de precios permaneciera sólidamente instalada en el sector lácteo, la demanda española de alfalfa y sus derivados quedaría invariablemente ajena a unas cotizaciones que, para nuestros ganaderos, siguieron siendo imposibles de asumir.

(€/100 kg)	Al día 5	Al día 15	Al día 25	Precio medio mensual
Heno de alfalfa*	S. C.	S. C.	S. C.	S. C.

*Precio salida almacén mayorista sin IVA.

3.3. PATATA

Con un producto que se encuentra tan devaluado en esta campaña, los costes de transporte suponen un factor fundamental sobre el radio de acción de posibles ventas y, en este punto, la situación geográfica de nuestra región juega en contra de la capacidad negociadora de los almacenistas de patata de consumo riojanos.

Por un lado nos llega patata francesa. Siendo la patata la hortaliza que supone mayor peso entre las importaciones de hortalizas en nuestro país, la de procedencia francesa representa el 72% de la patata importada y el 16% sobre la producida dentro de nuestras fronteras (datos del 2009). Es claro, por tanto, el peso que ejerce Francia sobre nuestra patata, logrado a base de capacidad organizativa, inversión en infraestructuras que posibilitan almacenamientos más largos y una disponibilidad más amplia de variedades.

Por otro lado, grandes áreas productoras de patata de nuestro país como Castilla y León copan la mayor parte de las exportaciones hacia Portugal, que absorbió el 40% del volumen de patata exportado en 2009.

Y en medio se sitúa La Rioja, que ha de enfrentarse a las entregas de unos y a las ventas de otros, lo que sólo se logra a base de precios más ajustados que restan competitividad a nuestros productores. Los precios quedan por tanto a merced de las actuaciones de nuestros vecinos, y en un año con tanta oferta, y con una necesidad de dar salida a parte de las existencias por problemas de conservación, las pocas operaciones que se han cerrado este mes se han conseguido rebajando el precio respecto a noviembre.

No obstante, cada vez es mayor el porcentaje de patata que dentro de nuestra Comunidad se somete a contrato, lo que hace que la inmensa mayoría de la producción quede fuera de estos avatares del mercado y los agricultores aseguren una rentabilidad a su cultivo.

(€/100 kg)	Al día 5	Al día 15	Al día 25	Precio medio mensual
Agria	5,00	5,00	5,00	5,00

3.4. REMOLACHA

Durante este mes se han cosechado 35.600 t, con un descuento del 15%, y con una polarización media del 18,17%. A finales de mes, se había entregado más del 70% del aforo previsto, aunque cerca del 90% de la remolacha ya estaba arrancada y dispuesta a la entrada de las parcelas para ser transportada a la fábrica, donde se está trabajando sin descanso. Con los datos de lo que llevamos de campaña, el rendimiento medio de remolacha líquida (aplicado el descuento por impurezas) se va a situar en torno a las 102 t/ha y se va a superar ampliamente el aforo previsto.

Estos datos dejan patente la buena cosecha que se está dando esta campaña, en la que todas las variables han bogado a favor. Durante este mes, las temperaturas inusualmente altas han ayudado a los cultivos a continuar desarrollándose hasta su recolección, y unas precipitaciones escasas han favorecido la concentración de los azúcares que han posibilitado los elevados rendimientos.

Ya con vistas a la nueva campaña, y a tenor de los resultados de ésta, se espera un nuevo incremento de superficie que reforzaría la posición del sector en nuestra Comunidad.

3.5. HORTALIZAS

La poca variación de los precios de este mes corresponde a una época de escasa actividad tanto en el campo como en los mercados, en el que los productos estrella son las crucíferas, presentando el resto unas producciones más limitadas.

Los cultivadores de coliflores habían salido de un mes de noviembre complicado en el que las temperaturas excesivamente elevadas habían provocado una sobreoferta y un producto de calidad mediocre. Llegado diciembre, y con él unas temperaturas más frescas, se ha podido eliminar parte del adelanto con que se han estado cortando las pellas, y se ha podido recuperar parte del precio, a pesar de la presión que se ha estado ejerciendo desde otras zonas productoras. No obstante, al finalizar el año, el exceso de oferta y un consumo que acostumbra a resentirse durante las fiestas navideñas han provocado que esta hortaliza cierre el año sin precio y con los almacenes repletos.

Se ha cerrado así un otoño que no ha resultado favorable para este cultivo. Unas temperaturas excesivamente altas en toda Europa han generado una cosecha incapaz de ser asumida por una demanda que a su vez decrece de manera inversa a las temperaturas.

Y siguiendo la tónica de noviembre, los repollos se han depreciado, y los bróculis se han mantenido en su precio gracias a derivar parte de la producción a industria, y de esta manera dar salida a un producto que no puede competir en precio con el proveniente de la zona mediterránea.

La ausencia de heladas de importancia hasta finales de mes y de unas temperaturas más suaves han sido sin embargo bien recibida por cultivos como la alcachofa, que ha prolongado su brotación hasta las heladas de la última semana, aunque ya en cantidades muy pequeñas. La borraja, la acelga y el cardo también han presentado unos rendimientos y calidades altos por este motivo.

(€/kg)	Al día 5	Al día 15	Al día 25	Precio medio mensual	Conversión
Borraja	0,30	0,30	0,30	0,30	
Cardo (€/ud)	1,50	1,50	1,25	1,42	1 ud.= 6 kg
Acelga amarilla	0,35	0,35	0,35	0,35	
Acelga verde	0,30	0,30	0,30	0,30	
Lechuga rizada (€/doc.)	2,20	2,50	2,50	2,40	1 doc.= 4 kg
Escarola (€/doc.)	6,50	6,50	6,50	6,50	1 doc.= 8,4 kg
Coliflor (€/doc.)	5,30	5,50	5,70	5,50	1 doc.= 22 kg
Bróculi	0,30	0,30	0,30	0,30	
Repollo Hoja Rizada	0,15	0,15	0,15	0,15	
Romanescu (€/doc.)	6,00	6,00	6,00	6,00	1 doc.= 20 kg
Apio (€/ud.)	0,18	0,18	0,18	0,18	1 ud.= 1 kg
Alcachofa (€/doc.)	1,80	2,00	1,90	1,90	1 doc.= 2 kg

3.6. CHAMPIÑÓN Y SETAS

Tras el retroceso de los precios de champiñones y setas de noviembre, la cotización de ambas producciones se ha recuperado durante este mes, terminando el año a 1,25 € el kilo de champiñón y a 2,50 € el kilo de seta Pleurotus, respondiendo a la situación coyuntural navideña, en el que el consumo de este tipo de alimentos se eleva. Aunque en esta ocasión, ya sea por unas temperaturas más benignas que han permitido una mayor producción, ya sea por un consumo más moderado, la punta de precio ha sido menor que en campañas pasadas.

(€/100 kg)	Al día 5	Al día 15	Al día 25	Precio medio mensual
Champiñón granel	110,00	115,00	115,00	113,33
Pleurotus granel	205,00	210,00	210,00	208,33

3.7. FRUTAS

Las ventas de pera y manzana, que ya de por sí no acostumbran a ser muy elevadas en diciembre, se han visto reducidas conforme se han acercado las fechas de finales de año, cuando los consumidores buscan

por unos días productos sustitutivos a estas frutas. Esto ha dejado un mercado al ralentí, y sin expectativas de cambios, como así demuestra la tablilla de precios en la que apenas ha habido cambios.

No obstante, el conjunto del volumen movido es similar al de la campaña pasada, por lo que esta situación se encuadra dentro de lo normal. Será a partir de la entrada del año nuevo cuando el mercado se deba mostrar más activo y los operadores puedan colocar la fruta con mayor facilidad.

Pera (€100 kg)	Al día 5	Al día 15	Al día 25	Precio medio mensual
Conferencia DOP	40,00	40,00	40,00	40,00
Conferencia	35,00	35,00	35,00	35,00
Blanquilla DOP	31,00	31,00	31,00	31,00
Blanquilla	27,00	27,00	27,00	27,00
Zumo	6,00	6,00	6,00	6,00
Williams (industria)	22,00	-	-	-

Precios percibidos por el agricultor.

Manzana (€100 kg)	Al día 5	Al día 15	Al día 25	Precio medio mensual
Grupo Golden (70+)	28,00	28,00	28,00	28,00
Grupo Gala (70+)	33,00	33,00	35,00	33,67
Starking y rojas (70+)	28,00	28,00	28,00	28,00

Precios percibidos por el agricultor.

3.8. ALMENDRAS

La cercanía del periodo anual de mayor consumo de almendra, consecuencia de la proximidad de las festividades navideñas, favoreció la llegada de una mínima subida de los precios, a pesar de la situación de gran debilidad que se arrastraba desde más allá del comienzo de la campaña de comercialización.

Finalmente, durante los últimos días de 2011, los agentes del sector, ante la evidencia de enfrentarse a un balance anual decepcionante, denunciaron unas cotizaciones de mercado que, al igual que en ejercicios anteriores, habían quedado siempre por debajo de los costes de producción, dejando a este imprescindible cultivo de secano en una situación muy comprometida.

(€100 kg en cáscara)	Al día 5	Al día 15	Al día 25	Precio medio mensual
Almendra Largueta	70,00	73,00	73,00	72,00
Almendra Marcona	83,00	86,00	86,00	85,00
Almendra Comuna	60,00	63,00	63,00	62,00

3.9. VIÑEDO

Los viñedos de La Rioja permanecieron en situación de reposo vegetativo, bajo una meteorología que no permitió a los secanos almacenar parte de las imprescindibles reservas hídricas que en la posterior primavera aseguran una brotación correcta del cultivo.

La generalización de las tareas de poda en los viñedos de La Rioja añadió relevancia a la proliferación de las enfermedades de la madera y, por supuesto, también a los métodos que el viticultor dispone para su prevención.

4. GANADERÍA

4.1. VACUNO

El mercado de las canales de vacuno operó durante todo el mes de diciembre bajo la misma coyuntura alcista que comenzó a sentirse en el mes de junio y que se mantuvo sin demasiados cambios hasta la última semana del año. El mercado conseguía esquivar así la amenaza que sobre los precios suponía enfrentarse a una tasa de consumo interna reducida por la crisis económica.

El recurso a la exportación, pero sobre todo la escasa oferta de reses, que en nuestro mercado local fue especialmente apreciable, lograron mantener en ascenso unos precios que hubieran sido aceptables por los ganaderos, si no fuera por la reducción de la actividad en los cebaderos que lleva implícita y por el incremento espectacular de los costes de producción.

Finalmente, aunque las cotizaciones de las canales de vacuno, sobre todo durante el segundo semestre de 2011, se situaron por encima de las vigentes en los últimos tres años, la tasa de consumo mantuvo la misma tendencia decreciente de los ejercicios anteriores. En consecuencia, la responsabilidad de que los precios se situaran al nivel con el que cerraron el ejercicio recayó exclusivamente en el recorte de la producción. Para el siguiente mes de enero se esperaba un aumento leve de la demanda, una vez que se constataran unas existencias de canales en mataderos y carnicerías cortas.

(€100 kg en vivo)	Al día 5	Al día 15	Al día 25	Precio medio mensual
Terneros (para abasto)	258,52	258,52	260,32	259,12
Añojos (para abasto)	257,02	257,02	258,88	257,64
Leche de vaca (€100 litros)				34,00

4.2. OVINO

La coyuntura heredada de noviembre, ante una oferta de corderos de cualquier tipo y origen si cabe aún más reducida, fue la responsable del severo descenso con que el mes de diciembre recibió al mercado del ovino durante su primera semana. Como la disponibilidad de corderos permanecía muy ajustada, cualquier variación apreciable en los precios era achacada casi automáticamente a la evolución de una demanda, cuya tasa de actividad estaba inversamente asociada al nivel alcanzado por las cotizaciones.

La proximidad de las festividades navideñas parecía anunciar un incremento del consumo, así que los agentes del sector apostaron por aplazar hasta enero la posibilidad de revisar a la baja unas por entonces elevadas cotizaciones. Aquel elevado nivel, aún siendo aparentemente positivo para los productores, debía ser cuestionado con detenimiento, ya que los ganaderos no disponían de la suficiente oferta para aprovechar de forma óptima este periodo de bonanza, y además el balance final del año, con un primer semestre económicamente nefasto, no podía proporcionar demasiadas ganancias.

Los últimos días del mes mostraron por fin unas cotizaciones que, a pesar del aumento de la oferta y de la gran debilidad del consumo interno, se habían mantenido estables.

(€100 kg en vivo)	Al día 5	Al día 15	Al día 25	Precio medio mensual
Cordero lechal	541,00	541,00	541,00	541,00
Cordero recental	395,00	395,00	395,00	395,00
Cordero pascual	372,00	372,00	372,00	372,00
Cabrito lechal	530,00	530,00	530,00	530,00
Leche de oveja (€100 litros)				97,00
Leche de cabra (€100 litros)				62,00

4.3. PORCINO

Las últimas semanas de 2011 trajeron hasta el mercado del porcino un descenso, tanto en el precio del kilo en vivo como en canal, que definitivamente dejó la última cotización del año, la correspondiente a la semana 52, un 11% por encima de la que inauguró el ejercicio. Durante los últimos días de diciembre, el descenso de la actividad en los mataderos y la suspensión temporal de las exportaciones -que, por cierto, fueron decisivas durante 2011 para que las cotizaciones avanzaran positivamente- obligaron a revisar los precios a la baja. Como además la oferta aumentó ligeramente, debido también en parte al descenso de la actividad en los mataderos, los ganaderos, con la esperanza de que el sector recuperara la actividad que mantenía en las primeras semanas de diciembre, aceptaron este descenso como algo absolutamente necesario.

Los lechones, por el contrario, mantuvieron sus precios al alza gracias a que se dispuso de una oferta muy escasa frente a una demanda amplia que se podía descomponer en tres fracciones. Una primera proveniente de las granjas de cebo, que necesitaba de estos animales para mantener su actividad; otra, derivada de la demanda para su consumo directo que suele animarse durante las fechas navideñas; y, por último, la más extraña, la proveniente de la exportación, que encontraba el precio vigente en nuestro mercado más asequible que en la mayor parte de las lonjas europeas.

	Al día 5	Al día 15	Al día 25	Precio medio mensual
Cerdo cebado (€100 kg en vivo)	122,00	122,00	120,00	121,33
Cerdo cebado (€100 kg en canal)	150,00	149,00	147,00	148,67
Lechón unidad (15 kg)	33,50	33,50	35,00	34,00

4.4. AVES Y HUEVOS

El descenso del consumo, frente a una producción que se mantuvo estable, fue el único responsable de la rebaja anotada en el kilo en vivo de pollo cebado durante la primera semana del mes de diciembre. Por fortuna, la subida anotada durante su última semana sirvió para recuperar parte de lo perdido en ese descenso de comienzos de mes. Unas ventas animadas durante diciembre y la esperanza de mantener gran parte del consumo en enero fueron argumentos sólidos para lograr esta parcial recuperación.

El mercado de los huevos permaneció dominado por una demanda muy activa, tanto exterior como interior, que le permitió seguir anotando subidas en las cotizaciones, sobre todo en los gramajes inferiores. La llegada de un apreciable descenso estacional de la producción, unido a un consumo estable, que incluso se denunciaba en fase de crecimiento para la exportación, fueron las principales razones de esta prolongada coyuntura alcista.

	Al día 5	Al día 15	Al día 25	Precio medio mensual
Pollo de granja (€100 kg en vivo)	110,00	103,00	109,00	107,33
Huevos de gallina cat. XL (€100 docenas)	153,00	153,00	153,00	153,00
Huevos de gallina cat. L (€100 docenas)	109,00	112,00	114,00	111,67

4.5. CONEJOS

El desequilibrio entre un consumo muy debilitado y una producción que, como suele ser habitual en este sector, no ofrece excesivas variaciones, fue la razón principal de las rebajas que sufrió este mercado una vez comenzado el mes de diciembre, y que finalmente se llevaron consigo un 20% de su valor inicial, al pasar de 2,10 €/kg en vivo a tan sólo 1,65.

(€100 kg en vivo)	Al día 5	Al día 15	Al día 25	Precio medio mensual
Conejo	195,00	165,00	165,00	175,00