

C20I2

COYUNTURA AGRARIA MENSUAL

I | enero

Sección de Estadística
Servicio de Estadística y Registros Agrarios



**Gobierno
de La Rioja**

Agricultura, Ganadería
y Medio Ambiente

ÍNDICE

	RESUMEN DEL MES	1
1.	METEOROLOGÍA.....	2
2.	EVOLUCIÓN Y SITUACIÓN DE LOS EMBALSES	4
3.	CULTIVOS	5
	3.1 CEREALES.....	5
	3.2 FORRAJERAS.....	5
	3.3 PATATA	6
	3.4 REMOLACHA	6
	3.5 HORTALIZAS	7
	3.6 CHAMPIÑÓN Y SETAS.....	7
	3.7 FRUTAS.....	7
	3.8 ALMENDRAS	8
	3.9 VIÑEDO	8
4.	GANADERÍA	9
	4.1 VACUNO	9
	4.2 OVINO	9
	4.3 PORCINO	9
	4.4 AVES Y HUEVOS	10
	4.5 CONEJOS.....	10

RESUMEN DEL MES

Enero de 2012 debe ser considerado como un mes más cálido y seco de lo habitual.

Los cereales de invierno tuvieron que esperar hasta finales de mes para recibir unas precipitaciones muy favorables, tanto por el beneficio directo proporcionado como por la oportunidad de las mismas. Estas lluvias no eliminaron completa y definitivamente el problema de la sequía en amplias zonas de Rioja Media y Baja.

Las subidas que anotaron las cotizaciones de los cereales en las lonjas internacionales interfirieron sobre la marcha normal de este mercado a escala local, ya que se alejó del mismo tanto a la oferta, que esperaba mejores precios, como a la demanda, que no acaba de creerse esta situación alcista.

Las casi nulas existencias de heno de alfalfa en los almacenes de nuestro país auguraban la llegada de una próxima campaña forrajera con precios al alza.

El exceso de oferta de patata obligó a mantener unos precios bajos que no evitaron, sin embargo, que las operaciones de compraventa fueran escasas.

Ha terminado la campaña de remolacha, confirmando los mejores rendimientos de la historia en nuestra región y unos datos para el conjunto de la zona norte de España que han sido los mejores de Europa.

Las temperaturas cálidas de este mes han perjudicado la producción y comercialización de las crucíferas, mientras que otras, como el cardo, han podido terminar la campaña con una alta calidad.

Alta producción y buen precio se han aliado este mes para lograr los mejores datos de enero de los últimos cinco años en setas y champiñones.

Retomado el ritmo tras las Navidades, se ha puesto a la venta un mayor volumen de pera y manzana almacenada, pero la alta oferta existente en Europa ha imposibilitado cualquier opción de mejoría en el precio.

Los agricultores dedicados al cultivo del almendro siguieron operando en un mercado cuyas cotizaciones permanecían sin solución ni disimulo por debajo de lo mínimamente deseable.

Las labores de poda y de mantenimiento del terreno fueron las más habituales en el viñedo de La Rioja durante el mes de enero.

Una vez anulado el aumento de consumo, que llega invariablemente asociado a las fechas previas a la Navidad, y que fue el máximo responsable del leve aumento de los precios ocurrido durante diciembre, el mercado de las canales de vacuno recuperó en enero el equilibrio en todas sus categorías.

El mercado del ovino estuvo durante todo el mes de enero obligado a rebajar con profundidad unos precios que, tras las festividades navideñas y la caída drástica del consumo, se mostraron absolutamente desfasados.

A pocos días de la finalización del mes y tras tres semanas consecutivas de descensos en los precios de lonja, el mercado de la carne de porcino alcanzaba un nuevo punto de equilibrio. La proximidad de febrero, un mes que nunca falla en su comportamiento alcista, y la evolución esperada de la oferta y la demanda obligaban a pensar en la llegada de una nueva fase de aumento de los precios.

Los lechones mantuvieron una gran estabilidad en su precio debido a la inferioridad manifiesta de su oferta frente a una demanda estable.

Las cotizaciones de los pollos cebados aumentaron durante enero en un 10%, mientras que el precio de los huevos transitó por una fase de altibajos que dejó finalmente todas las cotizaciones invariables.

La habitual tendencia alcista que se instaló en el precio de los conejos cebados durante el mes de enero se retrasó en este 2012, debido sin duda a una tasa de demanda por debajo de lo esperado.

1. METEOROLOGÍA

Logroño	T (°C)	TM (°C)	Tm (°C)	P (mm)	DP (días)
Enero 2012*	6,2	9,3	3,1	20	4
Enero valores estadísticos**	5,8	9,5	2,0	27	6

T= Tª media mensual; TM= Media mensual de las máximas diarias; Tm= Media mensual de las mínimas diarias.

P= Precipitación mensual; DP= días de precipitación superior a 1 mm.

*Elaboración propia a partir de los datos de la estación SIAR de Logroño-La Grajera.

**Datos facilitados por la Aemet para el Observatorio de Logroño-Agoncillo. Serie 1971-2000.

Logroño (valores extremos de enero)	Tª máxima absoluta 2012*	Tª mínima absoluta 2012*	Tª máxima absoluta histórica**	Tª mínima absoluta histórica**
Temperatura	15,2	-4,8	19,3	-11,6
Día	19/1/2012	11/1/2012	20/1/2007	18/1/1957

*Elaboración propia a partir de los datos de la estación SIAR de Logroño- La Grajera.

**Valores históricos extremos facilitados por la Aemet para el Observatorio de Logroño-Agoncillo.

PRECIPITACIONES MENSUALES ACUMULADAS EN 2012. ESTACIÓN DE LOGROÑO (LITROS/M²)

Ene.	Feb.	Mar.	Abr.	May.	Jun.	Jul.	Ago.	Sep.	Oct.	Nov.	Dic.	Total
20												

PRECIPITACIONES ACUMULADAS EN ENERO EN OTROS OBSERVATORIOS DE LA RIOJA (MM)

Precipitaciones*	Enero 2012	Acumulado año agrícola 2011/12	Acumulado 2012
Agoncillo	17	109	17
Albelda de Iregua	21	150	21
Aldeanueva de Ebro	14	95	14
Alfaro	13	120	13
Arenzana de Abajo	24	155	24
Ausejo	23	136	23
Autol	22	117	22
Calahorra	18	123	18
Casalarreina	15	127	15
Cervera (Cabretón)	15	114	15
Foncea	29	154	29
Igea	13	86	13
Leiva	20	119	20
Logroño (La Grajera)	20	128	20
Pazuengos	24	247	24
Rincón de Soto	15	102	15
San Vicente de la Sonsierra	14	157	14
Santa Engracia de Juberba	22	154	22
Santo Domingo de la Calzada	19	130	19
Uruñuela	16	125	16
Villar de Torre	27	181	27

Fuente: SIAR.

*Elaboración propia a partir de los datos facilitados por el SIAR de sus estaciones.

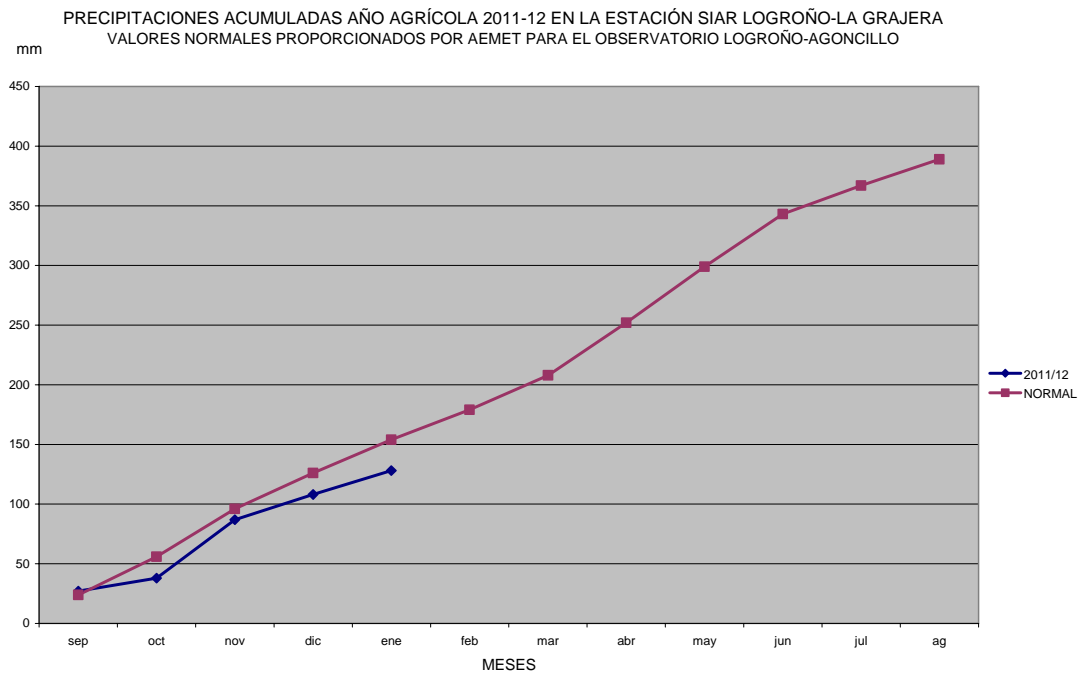

Enero de 2012, con una temperatura media mensual 0,4 °C superior a su valor estadístico, debe ser considerado como un mes más cálido de lo habitual. La mayor desviación recayó en sus valores mínimos, que superaron al de referencia en más de 1 °C.

Con respecto a las precipitaciones, debe ser considerado también más seco de lo habitual, ostentando enero de 2012 un déficit en relación a su valor medio superior al 25%.

2. EVOLUCIÓN Y SITUACIÓN DE LOS EMBALSES

La situación de los embalses a día 31 de diciembre fue la siguiente:

Mansilla.....	16.780.000 m ³	(24,77%)
González-Lacasa.....	5.715.000 m ³	(17,36%)
Pajares.....	10.591.000 m ³	(30,09%)
TOTAL.....	33.086.000 m³	(24,35%)

La situación de los embalses a día 31 de enero ha sido la siguiente:

Mansilla.....	18.356.000 m ³	(27,10%)
González-Lacasa.....	5.728.000 m ³	(17,40%)
Pajares.....	10.839.000 m ³	(30,80%)
TOTAL.....	34.923.000 m³	(25,71%)

Por tanto, el nivel medio de los embalses se encuentra al 25,71%, frente al 24,35% del 31 de diciembre.

Enero 2012	Mansilla		González-Lacasa		Pajares		Total	
	hm ³	%	hm ³	%	hm ³	%	hm ³	%
6 de enero	17,268	25,49	5,708	17,33	10,661	30,29	33,637	24,76
13 de enero	17,656	26,07	5,676	17,24	10,725	30,47	34,057	25,07
20 de enero	17,982	26,55	5,650	17,16	10,747	30,54	34,379	25,31
27 de enero	18,235	26,92	5,695	17,29	10,811	30,72	34,741	25,57
31 de enero	18,356	27,10	5,728	17,40	10,839	30,80	34,923	25,71

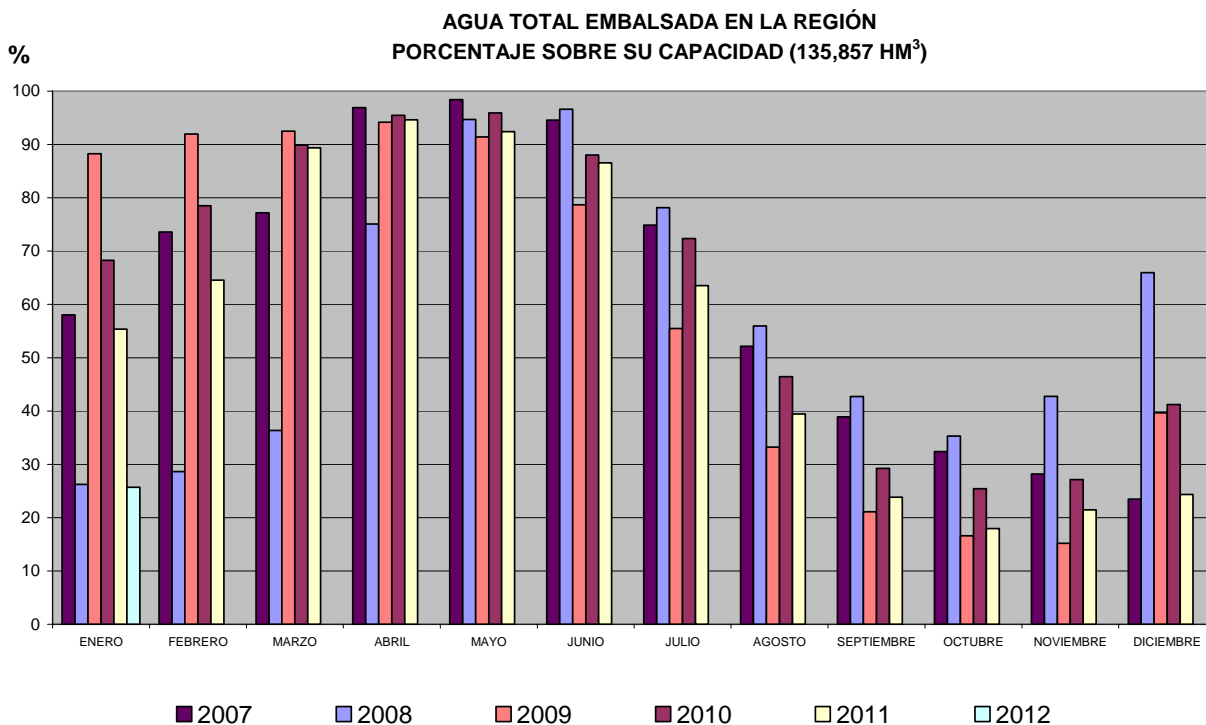

3. CULTIVOS

3.1. CEREALES

SITUACIÓN DE CAMPO

El cultivo comenzó a verse afectado, sobre todo en la mitad más oriental de nuestra comunidad, por la ausencia de lluvias de importancia, siendo fácilmente perceptibles estos efectos negativos sobre las plántulas en algunas zonas de Rioja Media y Baja, primordialmente en las que predominan los suelos arcillosos. En Rioja Alta, se avanzaba en la aplicación de abonos y de herbicidas de absorción radicular, a la vez que el cultivo se aproximaba a su fase de ahijamiento. En cuanto al maíz, y una vez finalizada la campaña de recolección, se citaron unos rendimientos medios cercanos a los 10.000 kg/ha, tras una campaña de cultivo sin sobresaltos.

A finales de mes, la llegada de algunas precipitaciones fue muy bien recibida tanto por el beneficio directo proporcionado como por la oportunidad de las mismas. Estas lluvias, aunque no eliminaron completa y definitivamente el problema de la sequía, sí que supusieron un socorro indudable e inmediato.

SITUACIÓN DEL MERCADO

La falsa sensación de tranquilidad que se vivía al comienzo del año en el mercado de los cereales, causada por una actividad comercial reducida a su mínima expresión, contrastaba con los numerosos movimientos alcistas registrados en las bolsas de contratación internacionales. Movimientos, cuya primera consecuencia para nuestro mercado local fue la de hacer olvidar la tendencia bajista que a finales del año pasado se daba por segura que iba a llegar coincidiendo con el comienzo de 2012. El aumento de la volatilidad, el descenso del valor del euro frente al dólar y, por recurrir a algún hecho relacionado con el balance entre consumo y demanda de cereales, la sequía argentina fueron las causas de esta inesperada situación.

En consecuencia, y ante las enormes dudas planteadas, la oferta se alejó prudentemente del mercado, observando estos movimientos positivos en los precios con muy escasa capacidad de intervención dada las exiguas existencias de sus almacenes. La demanda, incrédula ante unos precios muy elevados, consideraba que esta tendencia iba a traer consecuencias negativas sobre un consumo agotado económicamente y, en consecuencia, optó por retirarse a la espera de nuevos acontecimientos.

(€/100 kg)	Al día 5	Al día 15	Al día 25	Precio medio mensual
Trigo	19,53	19,53	19,53	19,53
Cebada	18,03	18,03	18,03	18,03
Maíz: 14%*	21,19	21,04	21,04	21,09

*Precio salida almacén mayorista sin IVA.

3.2. FORRAJERAS

El comienzo del año marca la mitad de camino que dista en el tiempo entre la finalización y el comienzo de una nueva campaña de recolección del heno de alfalfa. En enero de 2011 se advertía cómo las exportaciones continuaban siendo decisivas para el sostenimiento de los precios de mercado y, en consecuencia, también para la supervivencia de estos cultivos.

Esta situación favorable desde el punto de vista comercial dejaba en un segundo plano el descenso de las ayudas y la invariable ausencia de la demanda nacional.

El sector apostaba por contar en la próxima campaña con unas cotizaciones más elevadas que las mantenidas durante 2011, ya que se esperaba que esta demanda para exportación se mantuviera al menos al mismo nivel que en el ejercicio pasado.

(€/100 kg)	Al día 5	Al día 15	Al día 25	Precio medio mensual
Heno de alfalfa*	S. C.	S. C.	S. C.	S. C.

*Precio salida almacén mayorista sin IVA.

3.3. PATATA

Los principales países productores europeos han adolecido de una demanda muy lenta y un mercado muy tranquilo. Asimismo, Francia, que poseía en diciembre un nivel de almacenamiento similar al del 2010, ha mantenido una exportación muy activa hacia nuestro país a unos precios que han rondado los 62-77 €/t en destino. Ante este panorama y con una oferta nacional aún alta, los movimientos de venta de patata libre de nuestra comunidad han sido mínimos.

Entretanto se han comenzado las negociaciones para establecer el precio de las semillas y el de los contratos con la industria, negociaciones que se vaticinan tensas en un año en el que previsiblemente se sembrará menos.

(€/100 kg)	Al día 5	Al día 15	Al día 25	Precio medio mensual
Agria	5,00	5,00	5,00	5,00

3.4. REMOLACHA

La fábrica de Miranda de Ebro dio por finalizada la extracción de azúcar el 2 de febrero, con un volumen de procesamiento en el conjunto de la campaña de 121.827 t de remolacha limpia cultivada en La Rioja, con una polarización media del 17,88%. El rendimiento medio del cultivo se ha situado en 103,6 t/ha, próximo a la media de lo obtenido en la zona norte de nuestro país. Estos datos confirman una campaña de máximos rendimientos, superando los registros obtenidos en otros países productores europeos, y los logrados en campañas pasadas. Con vistas en estos buenos resultados, la Interprofesional ha decidido que los agricultores puedan ampliar la superficie de remolacha para la nueva campaña y que se puedan incorporar nuevos cultivadores.

CAMPAÑA 2011-2012 DE REMOLACHA EN LA RIOJA. Datos mensuales.

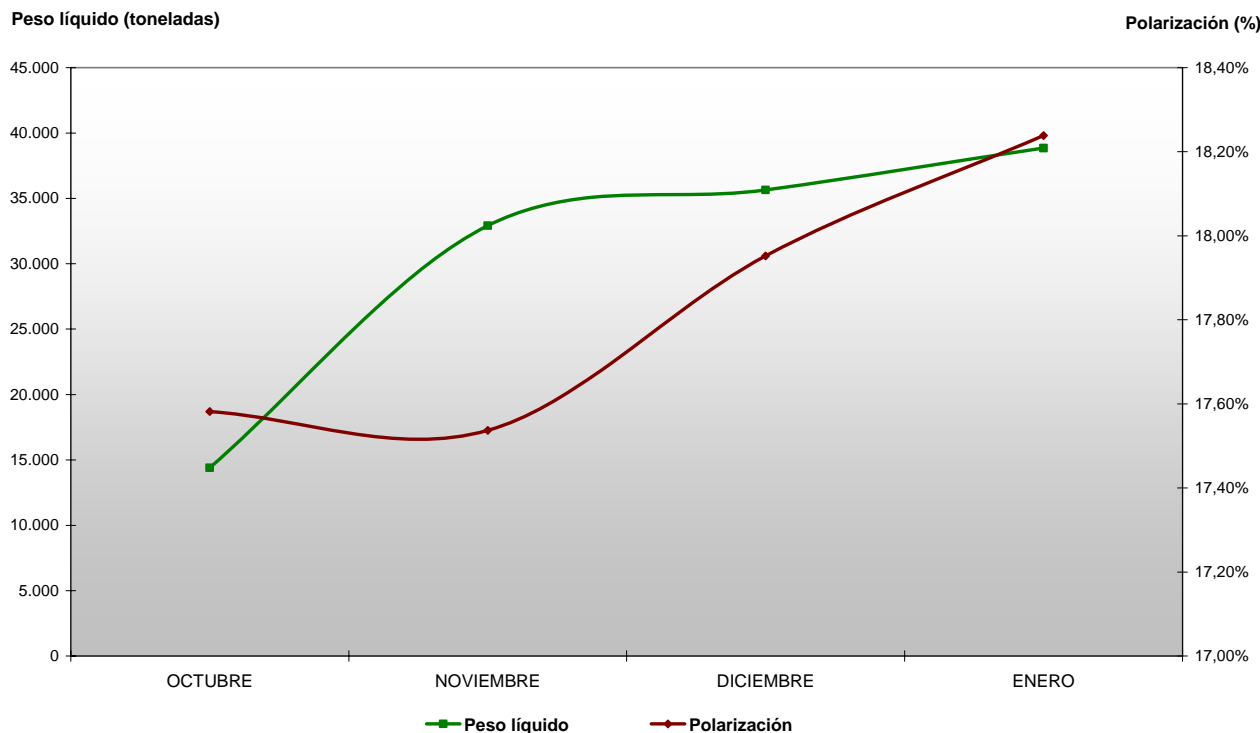

La campaña de extracción se ha prolongado por tanto durante cuatro meses. Tras un comienzo tímido por un inicio de campaña muy temprano y unas condiciones del suelo difíciles por la falta de agua, a partir de noviembre -después de la caída de algunas lluvias y con un otoño de ambiente inusualmente cálido y seco-, las plantas pudieron continuar desarrollándose e incrementando su concentración de azúcar hasta su recolección. De esta manera, en enero se obtuvieron las mejores cifras de la campaña, en la que se alcanzaron 38.861 t procesadas y 18,24^o de polarización media.

3.5. HORTALIZAS

Las temperaturas algo más altas de lo esperado para un mes de enero han posibilitado que el cardo haya terminado la campaña con buenos rendimientos y alta calidad, aunque, sin embargo, para el conjunto de las crucíferas esta situación ha seguido suponiendo un contratiempo. Una alta tasa de corte de bróculis, repollos y coliflores ha llevado a un desajuste con una oferta poco activa que ha dejado los almacenes llenos de estas hortalizas y unos precios poco rentables. Sólo al final de mes, con unas temperaturas algo más bajas, se ha logrado advertir cierta mejoría.

El resto de hortalizas ha permanecido con un nivel productivo bajo, lo que ha dejado a agricultores y almacenistas poco margen de maniobra para mejorar las condiciones en que se ha ido desarrollando el mercado.

La cosecha de zanahoria para industria ha continuado durante todo el mes dejando unos buenos rendimientos en un año en el que la superficie y el precio de los contratos apenas han variado respecto a campañas pasadas.

(€/kg)	Al día 5	Al día 15	Al día 25	Precio medio mensual	Conversión
Borraja	0,30	0,35	0,35	0,33	
Cardo (€/ud)	1,20	1,20	-	1,20	1 ud.= 6 kg
Acelga amarilla	0,35	0,40	0,40	0,38	
Acelga verde	0,30	0,30	0,30	0,30	
Lechuga rizada (€/doc.)	2,40	2,40	2,20	2,33	1 doc.= 4 kg
Lechuga Hoja de Roble (€/doc.)	-	-	2,90	-	1 doc.= 3 kg
Escarola (€/doc.)	6,50	6,50	6,50	6,50	1 doc.= 8,4 kg
Cogollos (€/doc.)	1,80	1,80	1,80	1,80	1 doc.= 4 kg
Coliflor (€/doc.)	-	3,90	4,20	4,05	1 doc.= 22 kg
Coles de Bruselas	0,55	0,55	0,55	0,55	
Bróculi	0,30	0,30	0,35	0,32	
Repollo Hoja Rizada	0,15	0,15	0,15	0,15	

3.6. CHAMPIÑÓN Y SETAS

La oferta de champiñón fresco a nivel nacional ha disminuido este mes debido a algunos problemas productivos en Cuenca pero, en nuestra región, tanto champiñones como setas se han mantenido en altas cotas de crecimiento lo que, unido a un consumo que ha permanecido activo, se ha escenificado en unos buenos precios de ambos productos durante todo el mes. En ambos casos se ha obtenido el mejor precio medio de enero de los últimos cinco años.

(€/100 kg)	Al día 5	Al día 15	Al día 25	Precio medio mensual
Champiñón granel	125,00	130,00	130,00	128,33
Pleurotus granel	245,00	250,00	250,00	248,33

3.7. FRUTAS

Superado el bache de ventas que provocó la época navideña, los almacenistas de fruta han recuperado el pulso, logrando uno de los volúmenes de salida más altos de la campaña. No obstante, se han puesto a la

venta partidas conservadas en atmósfera modificada simultáneamente con otros lotes peor conservados, y aunque esto ha supuesto un mayor movimiento en los mercados, no ha sido suficiente para provocar cambios en las cotizaciones, que han permanecido planas.

La alta oferta de Conferencia en otros países está mermando por ahora las opciones de venta en el exterior, mientras que el consumo interior ha permanecido sin cambios. Solamente la Blanquilla, ya con una oferta muy corta, ha mantenido unas ventas al exterior más fluidas.

Pera (€/100 kg)	Al día 5	Al día 15	Al día 25	Precio medio mensual
Conferencia DOP	40,00	40,00	40,00	40,00
Conferencia	35,00	35,00	35,00	35,00
Blanquilla DOP	31,00	31,00	31,00	31,00
Blanquilla	27,00	27,00	27,00	27,00
Zumo	6,00	6,00	6,00	6,00

Precios percibidos por el agricultor.

Manzana (€/100 kg)	Al día 5	Al día 15	Al día 25	Precio medio mensual
Grupo Golden (70+)	28,00	28,00	28,00	28,00
Grupo Gala (70+)	35,00	35,00	37,00	35,67
Starking y rojas (70+)	28,00	28,00	28,00	28,00

Precios percibidos por el agricultor.

3.8. ALMENDRAS

La meteorología seca y calurosa del comienzo de año podría acarrear un doble perjuicio para el cultivo del almendro. En primer lugar, las temperaturas de enero hicieron que las variedades tradicionales comenzaran su ciclo vegetativo bajo el peligro siempre presente de las heladas severas, que aún podían producirse en aquel invierno recién comenzado. En segundo, y al no acumularse precipitaciones que generaran reservas en los secanos, se adivinaba una fase de brotación muy difícil, sobre todo en aquellas zonas en las que la larga sequía veraniega había afectado incluso a la pervivencia de muchos árboles.

Los agricultores dedicados al cultivo de este fruto seco siguieron operando en un mercado cuyas cotizaciones permanecían sin solución ni disimulo, por debajo de lo mínimamente deseable. Debemos recordar que el coste de producción de un kilo de almendra en cáscara se encuentra actualmente por encima del precio percibido por los productores.

Es de destacar cómo las importaciones españolas de almendra americana aumentaron durante el pasado año 2011 un 7%, configurándose definitivamente como el principal destino de esta producción norteamericana.

(€/100 kg en cáscara)	Al día 5	Al día 15	Al día 25	Precio medio mensual
Almendra Largueta	79,00	82,00	82,00	81,00
Almendra Marcona	89,00	89,00	89,00	89,00
Almendra Comuna	66,00	66,00	66,00	66,00

3.9. VIÑEDO

Las labores de poda y de mantenimiento del terreno fueron las más habituales en el viñedo de La Rioja durante el mes de enero.

4. GANADERÍA

4.1. VACUNO

Una vez anulado el aumento de consumo, que llega invariablemente asociado a las fechas previas a la Navidad, y que fue el máximo responsable del leve aumento de los precios en diciembre, el mercado de las canales de vacuno recuperó en enero el equilibrio en todas sus categorías.

Este punto de estabilidad entre consumo y producción se alcanzó gracias a una oferta de reses cebadas muy escasa, y a una demanda cárnica muy debilitada económicamente, que incluso en las fechas previas a la Navidad se mostró inferior a la ya de por sí reducida del año pasado. Bajo este equilibrio de mínimos, las ventas a la exportación parecían las únicas con entidad suficiente para hacer variar los precios. Como finalmente este flujo vendedor se mantuvo inactivo, los precios permanecieron, tal y como se advierte en la tabla adjunta, con muy escasas variaciones a lo largo de este primer mes de 2012.

(€100 kg en vivo)	Al día 5	Al día 15	Al día 25	Precio medio mensual
Terneros (para abasto)	270,75	270,89	270,48	270,71
Añojos (para abasto)	253,37	253,37	253,37	253,37
Leche de vaca (€100 litros)				34,00

4.2. OVINO

El mercado del ovino estuvo durante todo el mes de enero obligado a rebajar con profundidad unos precios que, tras las festividades navideñas y la caída drástica del consumo, se mostraron absolutamente desfasados. De nada importaba que la oferta de lechales fuera moderada, o que la disponibilidad de corderos pesados fuera nula; lo más relevante de las primeras semanas del año era la huida del consumo, y ante ella, cualquier precio era elevado. Los ganaderos observaban esta caída en los precios sin apenas margen de acción, esperando que, a medida que este tipo de carne se abarata, se animaran las ventas, y se consiguiera así un punto de equilibrio no demasiado hundido con respecto a los costes de producción.

(€100 kg en vivo)	Al día 5	Al día 15	Al día 25	Precio medio mensual
Cordero lechal	541,00	451,00	412,50	468,17
Cordero recental	395,00	345,00	345,00	361,67
Cordero pascual	372,00	322,00	322,00	338,67
Cabrito lechal	470,00	430,00	410,00	436,67
Leche de oveja (€100 litros)				93,00
Leche de cabra (€100 litros)				59,00

4.3. PORCINO

El mercado del porcino ofrecía en aquellas primeras semanas del año una doble operativa, según se tratara de animales vivos o de sus canales y despieces. En el primer caso, el de los cerdos cebados, y a pesar de que los descensos fueron casi constantes, se esperaba a través del descenso de la oferta la llegada de una fase de renovada firmeza. El mercado de la carne, sin embargo, aguardaba el despertar de la agotada y débil demanda interna, y por supuesto, también, de la destinada a la exportación.

A pocos días de finalizar el mes y tras tres semanas consecutivas de descensos en los precios de lonja, el mercado de la carne de porcino alcanzaba un nuevo punto de equilibrio. La proximidad de febrero, un mes que nunca falla en su comportamiento alcista, y la evolución esperada de la oferta y la demanda, obligaban a pensar en la llegada de una nueva fase de aumento de los precios.

Como, además, la producción se enfrentaba a unos costes de producción cada vez más altos, la oferta mediante la reducción de los ciclos de cebo se adivinaba en descenso. En frente, la demanda, intentaba anticiparse a estas inminentes subidas mediante el sacrificio del máximo número de cerdos, consciente de que cada semana que pasara el valor de estos animales iba a ser mayor.

Los lechones mantuvieron una gran estabilidad en su precio debido a la inferioridad manifiesta de su oferta frente a una demanda estable. Ni la tendencia bajista en el precio del cebado, ni la estabilidad en las alturas que exhibía el mercado de los cereales, hicieron retroceder un mercado que miraba a febrero con optimismo, ya que el segundo mes del año se considera tradicionalmente en este sector como decididamente alcista.

	Al día 5	Al día 15	Al día 25	Precio medio mensual
Cerdo cebado (€100 kg en vivo)	117,00	116,00	114,00	115,67
Cerdo cebado (€100 kg en canal)	143,00	142,00	140,00	141,67
Lechón unidad (15 kg)	37,00	37,00	37,00	37,00

4.4. AVES Y HUEVOS

Las cotizaciones de los pollos cebados aumentaron en un 10% en el transcurso de este mes de enero, confirmando así la evolución habitualmente alcista que se produce en este mercado durante esta época.

El precio de los huevos transitó por una fase de altibajos que dejaron finalmente todas las cotizaciones invariables. Estas oscilaciones, propias del comienzo de año, eran consecuencia de las variaciones meramente transitorias sufridas en su consumo.

	Al día 5	Al día 15	Al día 25	Precio medio mensual
Pollo de granja (€100 kg en vivo)	109,00	115,00	120,00	114,67
Huevos de gallina cat. XL (€100 docenas)	153,00	156,00	153,00	154,00
Huevos de gallina cat. L (€100 docenas)	119,00	122,00	119,00	120,00

4.5. CONEJOS

La habitual tendencia alcista que se instala en el precio de los conejos cebados durante el mes de enero se retrasó en este 2012, debido sin duda a una tasa de demanda por debajo de lo esperado.

(€100 kg en vivo)	Al día 5	Al día 15	Al día 25	Precio medio mensual
Conejo	165,00	165,00	165,00	165,00